

F

# Johannes Gutenberg- Universität Mainz

Personen-  
und Studien-  
verzeichnis  
WS 1976/77

Verkaufspreis: 4,- DM

## Anschriften

### Campus universitatis

Saarstraße 21, Postfach 39 80, 65 Mainz,  
Telefon Sammelruf 3 91; bei Durchwahl 39/(Rufnummer der Nebenstelle)

### Universitätskliniken

Langenbeckstraße 1, Postfach 39 60, 65 Mainz,  
Telefon Sammelruf 1 91; bei Durchwahl 19/(Rufnummer der Nebenstelle)

### Fachbereich Angewandte Sprachwissenschaft

6728 Germersheim, Telefon (0 63 47) 10 91

### Fachbereich Kunsterziehung

Am Taubertsberg 6, 65 Mainz, Telefon 39/21 22

### Fachbereich Musikerziehung

Binger Straße 26, 65 Mainz, Telefon 2 40 91

### Universitätsbibliothek

Welderweg 6, Postfach 40 20, 65 Mainz, Telefon 39/26 44

### Allgemeiner Studentenausschuß (AStA)

Saarstraße 21, Forum universitatis, Eingang 3, 65 Mainz, Telefon 39/25 73

### Mainzer Studentenwerk

Dietrich-Gresemund-Weg 4, 65 Mainz, Telefon 3 70 01/02/03,  
Universitätshausapparat 41 21

### Amt für Ausbildungsförderung

Saarstraße 21, Forum universitatis, Eingang 6, Telefon 39/23 52

### Taberna academica

Becherweg 3, 65 Mainz, Universitätshausapparat 34 32

### Universitätsbauleitung

Schillerstraße 9, 65 Mainz, Telefon 1 40 21

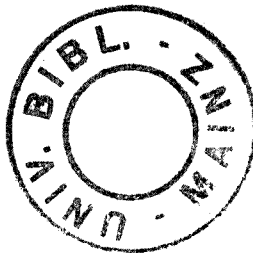

Herausgegeben vom Präsidenten der Johannes Gutenberg-Universität Mainz

– Ressort Studium, Lehre, Forschung, Kliniken –

Stand: 20. Mai 1976

Druck: Paulinus-Druckerei GmbH Trier

Anzeigenwerbung: Akademische Buchhandlung „Interbook“, Fleischstraße 61-65, 55 Trier,  
Telefon (06 51) 4 13 14

Auslieferung: Johannes Gutenberg Buchhandlung Dr. Kohl, An der Universität, 65 Mainz

Nachdruck, auch auszugsweise, nur mit Genehmigung des Herausgebers gestattet.

*Handwritten signature or mark at the bottom of the page.*

---

## Allgemeiner Teil

---

Zentrale Wissenschaftliche Einrichtungen:  
Studium generale, Sprachlehranlage, Rechenzentrum

---

1. Fachbereich Katholische Theologie – 2. Fachbereich Evangelische Theologie

---

3. Fachbereich Rechts- und Wirtschaftswissenschaften

---

5. Fachbereich Theoretische Medizin – 6. Fachbereich Klinisch-Theoretische Medizin – 7. Fachbereich Klinische Institute

---

8. Fachbereich Konservative Medizin – 9. Fachbereich Operative Medizin –  
10. Fachbereich Zahn-, Mund- und Kieferheilkunde

---

11. Fachbereich Philosophie/Pädagogik – 12. Fachbereich Sozialwissenschaften –  
13. Fachbereich Philologie I

---

14. Fachbereich Philologie II – 15. Fachbereich Philologie III – 16. Fachbereich  
Geschichtswissenschaft

---

17. Fachbereich Mathematik – 18. Fachbereich Physik – 19. Fachbereich Chemie

---

20. Fachbereich Pharmazie – 21. Fachbereich Biologie – 22. Fachbereich Geo-  
wissenschaften

---

23. Fachbereich Angewandte Sprachwissenschaft (Germersheim)

---

24. Fachbereich Kunsterziehung – 25. Fachbereich Musikerziehung –  
26. Fachbereich Leibeserziehung

---

Freiwilliger Studentensport – Collegium musicum – Umweltforschung und -schutz  
– Studienbegleitende Kurse für ausländische Studierende – Alphabetisches  
Namensverzeichnis

---

## Zeittafel

WINTER-SEMESTER 1976/77: 1. Oktober 1976 bis 31. März 1977

### Einführungsveranstaltungen für Studienanfänger:

Vorlesungsbeginn:

Vorlesungsende:

Immatrikulationsfrist:

Rückmelde- und Beurlaubungsfrist:

Exmatrikulationsfrist mit Ende

Winter-Semester 1976/77:

**Exmatrikulationsfrist für**

**Rückgemeldete des SS 1977:**

**11. bis 15. Oktober 1976**

**18. Oktober 1976**

18. Februar 1977

6. September bis 8. Oktober 1976

21. Juni bis 16. Juli 1976

ab 7. Februar 1977

7. Februar bis 31. März 1977 (zu beachten bei Hochschulwechsel zum SS 1977 und Beendigung des Studiums vor Beginn des SS 1977!)

### Vorlesungsfreie Zeit

Allerheiligen

Buß- und Betttag

Weihnachten

1. November 1976

17. November 1976

23. Dezember 1976 (letzter Vorlesungstag)

3. Januar 1977 (erster Vorlesungstag)

Bewerbungsfrist für Gasthörer

(nur in nc-freien Fächern möglich):

bis 31. Oktober 1976

Vorlesungsbeginn im SS 1977:

18. April 1977

### Bewerbungstermine für das Winter-Semester 1976/77:

Ende der Bewerbungsfrist für alle Studienfächer:

**15. Juli 1976 (Ausschlußfrist)**

Ein Wechsel nach Mainz zum vorklinischen Studium der Zahnmedizin (ab 2. Fachsemester) und klinischen Studium der Medizin und Zahnmedizin sowie der Pharmazie ist nur im Tauschwege bis 24. September 1976 möglich. Eine Quote für das klinische Studium der Medizin und Zahnmedizin wurde nicht festgesetzt.

**Studienplatzvergabe** siehe Mitteilungen für Studierende, Seite 29.

### Vorlesungszeiten SS 1977, WS 1977/78:

**Sommersemester 1977**

Beginn der Vorlesungszeit:

Montag, 18. April 1977

Ende der Vorlesungszeit:

Samstag, 16. Juli 1977

**Wintersemester 1977/78**

Beginn der Vorlesungszeit:

Montag, 17. Oktober 1977

Ende der Vorlesungszeit:

Samstag, 18. Februar 1978

# Abkürzungen

nach Vereinbarung	n.V.
nach besonderer Ankündigung	n.b.A.
nach besonderer Einladung	n.b.E.
privatissime	(prs.)
publice	(publ.)
Stunde(n)	Std.
ständig	std.
2-stündig	2-std.
täglich	tägl.
14-täglich	14-tägl.
Zeit und Ort	Z.u.O.
Zeit und Ort nach Vereinbarung	Z.u.O.n.V.
Zeit nach Vereinbarung	Z.n.V.
Zeit und Ort werden noch bekanntgegeben	Z.u.O.w. noch bekanntgegeben
<b>Wochentage:</b>	
Montag Mo	Donnerstag Do
Dienstag Di	Freitag Fr
Mittwoch Mi	Samstag Sa
<b>Gebäude:</b>	
Haus Recht und Wirtschaft, Welderweg 4	ReWi
Neubau der Naturwissenschaften, Becherweg 21	N
Philosophicum, Welderweg 18	P
Sonderbau I, Becherweg 34	SB I
Sonderbau II, Becherweg 17	SB II
Universitätsbibliothek, Welderweg 6	UB
<b>Raum/Saal</b>	
Raum	R
Arbeitsraum	AR
Auditorium maximum	Aud. max
Hörsaal	Hs
Großer Hörsaal	Gr. Hs.
Kleiner Hörsaal	Kl. Hs.
Kursraum	KR
Kurssaal	KS
Kurs- und Seminarraum des Instituts	KuSR Institut
Kurs- und Seminarräume der Institute	KuSR Institute
Seminarraum	SR
Seminarraum des Fachbereiches	SR FB
Seminarraum des Instituts	SR Institut
Übungsraum	ÜR
Semester	Sem.
Studienplan-Semester	Stud.pl.-Sem.
<b>Dienststellung</b>	
Akademischer Rat	Akad. Rat
Akademischer Oberrat	Akad. Oberrat
Akademischer Direktor	Akad. Direktor
Wissenschaftlicher Angestellter	Wiss. Ang.
Wissenschaftlicher Assistent	Wiss. Ass.
Wissenschaftlicher Mitarbeiter	Wiss. Mitarbeiter

## Inhaltsverzeichnis

Anschriften .....	2
Zeittafel .....	4
Abkürzungen .....	5
Aus der Geschichte der Mainzer Universität .....	9
Ehrensensoren – Ehrenbürger – Inhaber der Diether von Isenburg-Medaille .....	12
Organe der Universität .....	13
Hochschulkuratorium .....	14
Organisationsplan .....	15
Leitung und Zentralverwaltung .....	21
Klinikum .....	23
Sonderforschungsbereiche .....	25
Universitätsbibliothek .....	25
Universitätsbauleitung .....	27
Studentische Selbstverwaltung .....	27
Akademische Studien- und Berufsberatung .....	28
Mitteilungen für die Studierenden .....	29
Mainzer Studentenwerk .....	35
Studentenwohnheime .....	35
Studentengemeinden .....	36
Studienförderung, Fördernde Einrichtungen, Stiftungen und Preise .....	37
Mainzer Universitätsfonds .....	41
Sonstige Hinweise .....	41
Hörsäle Campus .....	44
Übersicht Campus .....	45
Lageplan Campus .....	46
Übersicht Klinikum .....	51
Lageplan Klinikum .....	52
Studentenstatistik .....	56
Studienfächer, Fachbereichszugehörigkeit, Abschlußprüfungen .....	59
Terminübersicht Einführungsveranstaltungen für Studienanfänger .....	61

### Zentrale wissenschaftliche Einrichtungen

Studium generale .....	63
Sprachlehranlage und Spracheninstitut .....	68
Rechenzentrum .....	74

### Fachbereiche

1. Fachbereich Katholische Theologie .....	77
2. Fachbereich Evangelische Theologie .....	87
3. Fachbereich Rechts- und Wirtschaftswissenschaften .....	97
Medizinische Fachbereiche .....	119
Informationen für Studierende .....	
5. Fachbereich Theoretische Medizin .....	123
6. Fachbereich Klinisch-Theoretische Medizin .....	132
7. Fachbereich Klinische Institute .....	142
8. Fachbereich Konservative Medizin .....	156
9. Fachbereich Operative Medizin .....	178
10. Fachbereich Zahn-, Mund- und Kieferheilkunde .....	196
11. Fachbereich Philosophie/Pädagogik .....	204

12. Fachbereich Sozialwissenschaften	217
13. Fachbereich Philologie I	235
14. Fachbereich Philologie II	245
15. Fachbereich Philologie III	260
16. Fachbereich Geschichtswissenschaft	285
17. Fachbereich Mathematik	299
18. Fachbereich Physik	309
19. Fachbereich Chemie	325
20. Fachbereich Pharmazie	348
21. Fachbereich Biologie	354
22. Fachbereich Geowissenschaften	368
23. Fachbereich Angewandte Sprachwissenschaft	383
24. Fachbereich Kunsterziehung	428
25. Fachbereich Musikerziehung	437
26. Fachbereich Leibeserziehung	446
Freiwilliger Studentensport	457
Collegium musicum	458
Umweltforschung und Umweltschutz	458
Studienbegleitende Kurse für ausl. Studenten	459
Alphabetisches Namensverzeichnis	460

# Aus der Geschichte der Mainzer Universität

von Helmut Mathy

## I.

Die Johannes Gutenberg-Universität hat eine reichere Tradition, als ihr bisweilen zugeschrieben wird. Im allgemeinen als eine ganz junge Institution betrachtet, die sich wie der Phönix aus den Trümmerfeldern des Zweiten Weltkrieges erhoben habe, bedarf es des klärenden Hinweises, daß sie in der chronologischen Reihe der seit dem Spätmittelalter auf deutschem Boden gegründeten Universitäten an 14. Stelle steht: Mit einer Bulle vom 23. November 1476 hat Papst Sixtus IV. dem Kurfürsten Diether von Isenburg die Errichtung eines Studium generale in der Residenzstadt am Rhein genehmigt. Diese hohe Schule ist dann zwar nach über drei Jahrhunderten im Gefolge der Französischen Revolution faktisch erloschen, offiziell aber niemals aufgehoben worden, so daß die französische Militärregierung, an der Kontinuität zwischen „alter“ und „neuer“ Universität festhaltend, mit Recht feststellen konnte: „Die Universität Mainz ist ermächtigt, ihre Tätigkeit vom 1. März 1946 ab wieder aufzunehmen.“

## II.

Der Mainzer Universitätsfonds hat die Wirren der Französischen Revolution sowie das ganze 19. Jahrhundert überdauert, das von der Mainzer Vergangenheit und damit von der landesfürstlichen Universität sich weitgehend distanzierte. Man nahm vor allem Anstoß daran, daß die Universität über zwei Jahrhunderte (1561 – 1773) in den Händen der Jesuiten gewesen sei, was nicht für ihre wissenschaftliche Bedeutung zu sprechen schien.

Und doch bleiben die Leistungen der Jesuiten in schulischer Hinsicht unbestritten: Der Orden hat der Kurmainzer Jugend, soweit sie nicht in dem ebenfalls zum Erzstift gehörenden Erfurt ihre Studien betrieb, Bildung und Wissen im Stile der Zeit und im Geist der Gegenreformation vermittelt. Wenn freilich Medizin und Jurisprudenz im jesuitischen Wissenschaftskanon keine große Bedeutung beigemessen wurde, und diese Fakultäten zeitweise arg darniederlagen – in den Wirren des Dreißigjährigen Krieges hatte die Lehrtätigkeit nach der Flucht vieler Professoren und Studenten rheinabwärts nach Köln ganz unterbrochen werden müssen –, so kann diese Epoche im ganzen durchaus neben der Humanistenzeit bestehen, in der die Mainzer Universität als eine Spezialschule für Legisten und Humanisten galt.

Den Rahmen der Kirchlichkeit freilich vermochte der Mainzer Humanismus nie völlig zu sprengen, ja 1501 vereidigte man alle Theologiestudenten auf die Lehre von der Unbefleckten Empfängnis Mariens. Auch in der zweiten Phase des Humanismus, die sich in der Umgebung Albrechts von Brandenburg (1514 – 1545) konzentrierte, vermochten sich die Anhänger der Sache Luthers nicht entscheidend durchzusetzen.

Luther hatte noch am 31. Oktober 1517 seine Thesen an den Mainzer Erzbischof abgesandt; in einem Begleitschreiben dazu standen Angriffe gegen die irrigen Vorstellungen des Volkes und Anklagen gegen die falschen Versprechungen der Ablaßprediger. Während die Aschaffenburg Räte des Kurfürsten dafür plädierten, daß ein Prozeß gegen Luther eingeleitet werden sollte, verwarf das Gutachten der Mainzer Universität die These von der Beschränkung der päpstlichen Gewalt bezüglich der Ablässe als einen Widerspruch mit der herkömmlichen Lehre, an der man unbedingt festzuhalten geneigt war, und empfahl die Einholung einer römischen Entscheidung.

Das Bündnis zwischen Humanismus und Kirchlichkeit überdauerte auch die ersten Jahre der Gegenreformation in Mainz, aus denen an das Wirken eines Michael Helding und eines Friedrich Nausea – beide Teilnehmer am Trienter Konzil – zu erinnern ist.

## III.

Was die wirtschaftlichen Grundlagen der Mainzer Universität betrifft, so erhielten die Professoren von vierzehn Stiften aus Stadt und Diözese Mainz ihren Unterhalt in Form von Lektoralpräbenden, wie das auch in Ingolstadt, Trier und Tübingen üblich war. Bis zum Einzug der Jesuiten hatten die Humanisten allein elf Lehrstühle inne, während die Mediziner zunächst nur eine Kanzel besaßen, die von dem Stift St. Stephan unterhalten wurde. Bei dieser schmalen finanziellen Basis ist es verwunderlich, daß die Mainzer Universität eine Reihe bedeutender Ärzte hervorgebracht hat: Dietrich Gresemund aus Meschede in Westfalen; Pollich von Mellerstadt, den Leibarzt Friedrichs des Weisen; den Iatrochemiker Ludwig von Hörnigk (1600 – 1667) sowie dessen Schwiegersonn, den berühmten Merkantilisten Johann Joachim Becher (1635 bis 1682), der später in Wien Pläne zu großartigen Manufakturen entwarf und die Errichtung einer österreichisch-indischen Handelsgesellschaft betrieb.



## IV.

Die Studenten waren wie anderswo in Bursen untergebracht, in denen auch die Vorlesungen abgehalten wurden. Die Reste der Algesheimer Burse in der Nähe des Städtischen Altersheimes stehen noch. In der Schenkenbergburse, die auch in den Quellen als Kollegium zum Hl. Thomas von Aquin bezeichnet wird, besaßen anfangs die Dominikaner den Haupteinfluß. Via antiqua und via moderna blieben bis zur Übernahme des Algesheimers durch die Jesuiten eifrig sich befehdende philosophische Lehrmeinungen. Auch hatte Diether von Isenburg das Haus Zum Gutenberg, das von seinem Vorgänger Adolf II. von Nassau in der berühmten Stiftsfehde eingezogen worden war, der Universität als bursa juristarum zur Verfügung gestellt. Unter dem Kurfürsten Johann Schweickard von Kronberg ist dann zu Beginn des 17. Jahrhunderts ein neues Kollegiengebäude, die Domus universitatis, als ein architektonisches Prachtwerk der Universität erbaut worden.

## V.

Das Jahrzehnt vor Ausbruch der Französischen Revolution bedeutete den ebenso kurzen wie glanzvollen Höhepunkt der Alma Mater Moguntina. Alle Restaurations- und Regenerationsversuche des 17. und 18. Jahrhunderts, namentlich die der Schönborner Kurfürsten Johann Philipp und Lothar Franz, sowie die Privilegien des Erzbischofs von Ostein aus dem Jahre 1746 hatten nicht den Erfolg wie die Erneuerung der Universität durch Friedrich Karl Joseph von Erthal 1784, die als ein Durchbruch der katholischen Aufklärung gefeiert wurde. Nach langen Verhandlungen mit dem päpstlichen Stuhl und der Reichshofkanzlei in Wien hatte Erthal 1781 aus drei zu diesem Zweck säkularisierten Klöstern einen Universitätsfonds geschaffen, um die wirtschaftliche Lage der Anstalt zu heben. Darüber hinaus hatte er in dem Kurator Anselm Franz von Bentzel einen Mann gefunden, der, mit umfassendem enzyklopädischem Geist und praktischem Organisationstalent begabt, eine neue Verfassung der Hohen Schule ausarbeitete und ins Werk setzte, die einen ehrenvollen Platz in der deutschen Wissenschaftsgeschichte beanspruchen kann.

Infolge der Berufung berühmter Gelehrter wie Sömmering, Georg Forster und Johannes von Müller nach Mainz stieg die Studentenzahl im Jahre 1785 auf über 600 an und übertraf damit die der meisten katholischen Universitäten. Im Geist der Toleranz gestattete man nunmehr auch Protestanten und Juden die Promotion an der Universitas Moguntina semper catholica. Die geistige Blüte in Mainz der Erthal-Zeit hat die Historiker immer angezogen. Viele der Professoren und Studenten warfen sich nach 1789 freudig der Französischen Revolution in die Arme, die auch dem Ancien Régime der geistlichen Kurstaaten am Rhein ein jähes Ende setzen sollte. Nach der endgültigen Besetzung des linken Rheinuferes 1789 wuch ein Teil der Professoren nach Aschaffenburg aus; der zurückbleibende Rest hat bis zum Wiener Kongreß verschiedene französische Versuche erlebt, das Bildungswesen neu zu ordnen, und dann in den zwanziger Jahren dem Eingehen der noch übrig gebliebenen Medizinschule tatenlos zusehen müssen.

## VI.

Die Franzosen haben sowohl am faktischen Erlöschen der kurfürstlichen Universität als auch am Wiederaufbau der Johannes Gutenberg-Universität entscheidenden Anteil gehabt, obgleich während des 19. Jahrhunderts, zumindest in den beiden Mainzer Theologenschulen, der Geist der Universitas nie ganz untergegangen war, ja als sich 1945/46 die große Chance bot, auch auf Wiedereröffnungsversuche verwiesen werden konnte. Schon in der Weimarer Republik hatte man erörtert, wie sich das Priesterseminar in eine theologische, das 1925 eröffnete Institut für Pädagogik in eine philosophische Fakultät oder das vor dem Ersten Weltkrieg errichtete Stadtkrankenhaus in eine medizinische Akademie nach dem Vorbild von Düsseldorf erweitern ließe. Außerdem gab es zeitweise Spekulationen, ob die Universität Gießen nicht nach Mainz zu transfizieren wäre.

## VII.

Man vermag sich heute nur noch schwer des Zustandes von Mainz im Jahre 1945 zu erinnern, um die ungeheuren Schwierigkeiten zu begreifen, die damals die Wiedereröffnung einer Universität mit sich bringen mußte. Die Stadt blutete wie nie zuvor in ihrer wechselvollen Geschichte aus tausend Wunden. Es gab nicht wenige, die von den Verantwortlichen zuerst die Beseitigung der ärgsten Nöte verlangten, ehe man sich ein utopisch scheinendes Projekt zu eigen machte. So ist es verständlich, daß man bald von dem Mainzer Wunder sprach und den Aufbau der Universität in einer Flakkaserne vielfach symbolisch als Zeichen geistiger Erneuerung eines in seine größte Katastrophe gesunkenen Volkes interpretierte.

Die Besatzungsmacht hat damit zugleich einen wichtigen Akt zur Versöhnung gesetzt; der Oberkommandierende konzidierte gleich bei der feierlichen Eröffnung am 22. Mai 1946: „Vous, Allemands, vous êtes ici chez vous!“ Damit war ausgesprochen, daß die französische Republik die mißlichen Erfahrungen des Rheinkampfes der zwanziger Jahre beherzigt hatte. Die von dem Aufbauwillen der Kriegsgeneration bestimmte Atmosphäre vermochte das oft gebrauchte Wort von der französischen Zufallsgründung bald zu widerlegen.

## VIII.

Der größte Sohn der Stadt, der mit seiner Erfindung am meisten zur Verbreitung der Wissenschaften seit Anbruch der Neuzeit beigetragen hat, wurde der neuen Schöpfung zum Namensgeber. In Gutenberg schien sich der damaligen Generation zugleich die Kraft der Rheinlandschaft für alle Werke des Friedens zu verkörpern. Von daher ist auch der Satz in den Ende Februar 1946 verkündeten Statuten zu verstehen, daß die Universität die Kenntnis und das Verständnis für die geistigen und kulturellen Errungenschaften der anderen Länder, die gegenseitige Achtung der Völker voreinander und das Gefühl für die Verbundenheit der Menschen weiter fortbilden, darüber hinaus aber in ihrem engeren Raum jene Kräfte sammeln solle, die an der Entwicklung einer „bodenständigen rheinischen Kultur“ mitarbeiten wollen. Als Leitwort eines neuen Anfangs griff man zum Johannes-Evangelium: „Ut omnes unum sint!“ Erziehung zur wahren Humanitas, Bekämpfung des Narspezialistentums, Fülle und Tiefe der Bildung – das waren neben den klassischen Universitätsidealen in erregender Aktualität herausgestellte Postulate. „Die neue Hochschule setzt sich als wichtigstes Ziel, Menschen zu bilden. Sie wird ihre Ehre darein setzen, die Anlagen des Charakters ebenso wie die intellektuellen Fähigkeiten zu entwickeln, indem sie die Wertschätzung der Freiheit, die Achtung vor dem Geistigen, Verständnis und Mitgefühl für die Mitmenschen und alle sittlichen Werte vermittelt, ohne welche das Fachwissen der Sache der Menschheit nicht wahrhaft zu dienen vermag.“

## IX.

Während seit dem 10. September 1949 das Statut über die Organe der Verwaltung und die Berufung der Professoren der Johannes Gutenberg-Universität das Verhältnis der Hochschule zum neuen Lande Rheinland-Pfalz provisorisch regelte, bedeutete das am 6. März 1961 verkündete Landesgesetz über die Verfassung und Verwaltung der Johannes Gutenberg-Universität einen gewissen Abschluß des stürmischen Aufbaus. Das auf Grund der Reformdiskussion der sechziger Jahre am 22.12.1970 erlassene Landesgesetz über die Wissenschaftlichen Hochschulen in Rheinland-Pfalz muß erst noch seine Bewährungsprobe in der hochschulpolitischen Praxis der siebziger Jahre bestehen.

## Der neue Renault 5

mit einer Fülle von Extras ausgestattet — serienmäßig, ohne Aufpreis!

- Gürtelreifen
- Scheibenbremsen vorn
- lastgesteuerter Bremskraftregler
- heizbare Heckscheibe
- Drehstromlichtmaschine
- 3-Punkt-Sicherheitsgurte
- Karosserie-Hohlraumschutz
- doppelter Unterbodenschutz
- Make-up-Spiegel
- 3 Aschenbecher

Renault 5 TL: 44 PS, 135 km/h: DM 8780,— ab Werk

Renault 5 L 850: 36 PS, 122 km/h: DM 7950,— ab Werk

Renault 5 TS: 64 PS, 155 km/h: DM 9980,— ab Werk

**Verkauf und Kundendienst**

**KRAHAG — W. Schmidt KG**

**Verkauf:**

**Mainz,**

**Inselstraße / Große Langgasse,**

**Telefon 6 30 83**

**Kundendienst / Ersatzteile:**

**Mainz,**

**Gaßnerallee 16 - Telefon 6 30 83**

**Ersatzteillager auch samstags von 9 bis 12 Uhr geöffnet**

**Am besten selber testen, 1500 Renault-Kundendienststellen in Deutschland.**

## Ehrensensatoren

- GUÉRIN, Henry, Ingénieur, Licencié ès sciences, Chevalier de la Légion d'honneur,  
F-06 Nice, Parc Coromandel, App. 89, 18, Avenue Gravier
- HANSEN, Kurt, Professor, Dr.-Ing., ehem. Vorsitzender des Vorstandes der Farbenfabriken Bayer AG,  
Sütterstraße 14, 509 Leverkusen
- KALKHOF-ROSE, Walter, Dipl.-Ing., Dipl.-Kaufmann, Konsul,  
Präsident der Industrie- und Handelskammer für Rhein Hessen,  
Burgstraße 7, 65 Mainz-Weisenau, Tel. 8 12 12
- SCHOTT, Erich, Professor, Dr. phil., Dr. rer. nat. h.c., Jenaer Glaswerk Schott & Gen.,  
Hattenbergstraße 10, 65 Mainz
- STRECKER, Ludwig, Dr. iur., Dr. phil. h.c., Musikverlag B. Schott's Söhne,  
Weihergarten 1-11, 65 Mainz

## Ehrenbürger

- BERNDT, Heinz, Dipl.-Ing., Hüttendirektor,  
Schneiderstraße 19, 5243 Herdorf
- BISCHOFF, Friedrich, Professor, Intendant a.D.,  
Schloßfeld 29, 7591 Großweier/Achern
- GLASER, Karl, Fabrikdirektor,  
Postfach 78, 821 Prien (Chiemsee)
- HOPFF, Heinrich, Professor, Dr. phil., Eidgenössische Technische Hochschule,  
Universitätsstraße 6, CH 8000 Zürich/Schweiz
- HÜTHIG, Alfred, Dr. phil.,  
Bergstraße 144, 69 Heidelberg
- KLEINMANN, Louis Theodor, Colonel,  
32, Rue de l'Université, F 67 Straßburg/Frankreich
- KLENK, Hans, Generalkonsul, Fabrikant,  
Friedrichstraße 45, 65 Mainz-Gonsenheim
- NEUSE, Werner, Dr. phil., Litt. D.h.c., Emeritus Professor am Middlebury College/Vermont,  
7 Cobb Road, New Brunswick/New Jersey 08901, USA
- FREIHERR VON SALMUTH, Curt, Dr. rer. nat. h. c., Gebrüder Giuliani GmbH,  
Ziegelhäuser Landstraße 23-25, 69 Heidelberg
- SARTORIUS, Otto, Dr. phil.,  
Herrenhof, 6731 Mußbach
- STRECKER, Ludwig, Dr. iur., Dr. phil. h. c., Musikverlag B. Schott's Söhne,  
Weihergarten 1-11, 65 Mainz

## Inhaber der Diether von Isenburg-Medaille

- SKONIECZNY, Paul, Staatssekretär a. D., Generaldirektor der Landesbank Rheinland-Pfalz – Girozentrale  
Dijonstraße 16, 65 Mainz

**Einführungsveranstaltungen für Studienanfänger**  
**11. bis 15. Oktober 1976**

# Organe der Universität

## Präsident

Professor Dr. iur., Litt. D.h.c. Peter SCHNEIDER  
Forum universitatis, Eingang 2, Zimmer 01-208, Telefon 39/23 01

## Vizepräsident

Professor Dr. rer. nat. Peter BECKMANN,  
Forum universitatis, Eingang 2, Zimmer 01-236, Telefon 39/21 01

## Vizepräsident

Professor Dr. rer. nat. Uwe WOLLERT  
Forum universitatis, Eingang 2, Zimmer 01-235, Telefon 39/21 20

## Versammlung

Vorsitzender Professor Dr. iur. Manfred HARDER  
Becherweg 17 (SB II), Zimmer 05-134, Tel. 39/24 92  
Stellvertreter des Vorsitzenden Prof. Dr. phil. Wolfgang BÖRSCH-SUPAN, Tel. 39/25 28  
Der Versammlung gehören 80 Mitglieder aus der Gruppe der Professoren, der Assistenzprofessoren, der Studenten, der Wissenschaftlichen Mitarbeiter und der Nichtwissenschaftlichen Mitarbeiter an.

## Senat

Dem Senat gehören an der Präsident als Vorsitzender, die Vizepräsidenten, ein Professor jedes Fachbereichs, Vertreter der Gruppe der Assistenzprofessoren, der Studenten, der Wissenschaftlichen Mitarbeiter, der Nichtwissenschaftlichen Mitarbeiter, insgesamt 62 Mitglieder. Mit beratender Stimme der Kanzler, der Vorsitzende des Hochschulkuratoriums und seine Stellvertreter.

## Haushaltsausschuß des Senates

Der Haushaltsausschuß ist besetzt mit dem Präsidenten als Vorsitzenden, 4 Professoren, 1 Assistenzprofessor, 2 Studenten, 2 Wiss. Mitarbeitern und 1 Nichtwiss. Mitarbeiter.

Mitglieder: Professor Börsch-Supan, Otto, K. Schmidt, Wollert; Assistenzprofessor Sinterhauf; Studenten Asch, Kern; Wiss. Mitarbeiter Merle, Neuffer; Nichtwiss. Mitarbeiter Nuck.

## Senatsausschuß für Fragen der Lehrerausbildung an der Hochschule

Der Senatsausschuß ist mit Vertretern der an der Lehrerausbildung betroffenen Fachbereiche besetzt. (Vorsitzender: Akad. Rat Günther Edlich).

## Senatsausschuß für Entwicklungsplanung

Der Senatsausschuß ist mit Vizepräsident Beckmann als Vorsitzenden, 5 Professoren, 1 Assistenzprofessor, 3 Studenten, 2 Wiss. Mitarbeitern und 1 Nichtwiss. Mitarbeiter besetzt.

## Senatsausschuß „Leitung der integrierten wissenschaftlichen Einrichtungen“

Der Ausschuß ist mit dem Präsidenten als Vorsitzenden, 2 Professoren, 2 Assistenzprofessoren, 2 Studenten, 2 Wiss. Mitarbeitern und 2 Nichtwiss. Mitarbeitern besetzt.

## Senatsausschuß für Kapazitätsfragen

Der Senatsausschuß ist mit Vizepräsident Beckmann als Vorsitzenden, 2 Professoren, 2 Assistenzprofessoren, 2 Studenten und 2 Wiss. Mitarbeitern besetzt.

Mitglieder: Professor Inthoff, Bucher; Assistenzprofessoren Sinterhauf, Kalb; Studenten Partenheimer, Christ; Wiss. Mitarbeiter Sattler, Staab.

## Senatsausschuß für Datenschutz

Der Senatsausschuß ist mit 1 Professor, 1 Assistenzprofessor, 2 Studenten, 1 Wiss. Mitarbeiter und 1 Nichtwiss. Mitarbeiter besetzt.

Vorsitzender: Prof. Dr. rer. nat. Peter Beckmann.

**Wahlprüfungsausschuß**

Der Senatsausschuß ist mit 1 Professor, 1 Assistenzprofessor, 1 Student, 1 Wiss. Mitarbeiter und 1 Nichtwiss. Mitarbeiter besetzt.

**Satzungsausschuß**

Der Satzungsausschuß ist mit dem Präsidenten als Vorsitzenden, 4 Professoren, 1 Assistenzprofessor, 3 Studenten, 2 Wiss. Mitarbeitern und 1 Nichtwiss. Mitarbeiter besetzt.

**Geschäftsausschuß des Senates (nur Senatoren)**

Der Senatsausschuß ist mit dem Präsidenten als Vorsitzenden, 1 Professor, 1 Assistenzprofessor, 1 Student, 1 Wiss. Mitarbeiter und 1 Nichtwiss. Mitarbeiter besetzt.

**Ständiger Senatsausschuß für den freiwilligen Studentensport**

Der Senatsausschuß ist mit 4 vom Senat berufenen Mitgliedern (Vorsitzender: Assistenzprofessor Dr. iur. Eckhart Pick), wobei ein Mitglied dem Personalrat der Universität bzw. den Kliniken angehören soll, 2 Vertretern des studentischen Sportausschusses, 1 Vertreter des Fachbereichs 26, 1 Vertreter der Obleute und 1 Vertreter der am freiwilligen Studentensport tätigen Lehrkräfte besetzt.

**Senatsbeauftragter für Studien- und Lehrfragen**

Akad. Dir. Dr. Palzer

**Senatsbeauftragter für Wohnheimfragen**

Akad. Rat Dr. Gerhard Wagner

**Senatsbeauftragter für Volkshochschule und Erwachsenenbildung**

Professor Dr. Karl SPRENGARD

**Filmreferent**

Professor Dr. Karl HÖHN

**Rundfunkreferent**

Ak. Direktor Dr. Johannes ZOSEL

**Strahlenschutzbeauftragte**

für den Bereich des Campus universitatis: Professor Dr. Günter HERRMANN, Akad. Dir. Dr. Karl-Erich SEYB, Institut für Kernchemie

für den Bereich der Universitätskliniken: Professor Dr. Lothar DIETHELM, verantwortlich für den physikalisch-technischen Bereich: Professor Dr. Rudolf Wolf.

**Strahlenschutzarzt**

für den Bereich der Johannes Gutenberg-Universität und Klinikum:

Dr. med. H. Gamm, I. Med. Klinik - Abteilung u. Hämatologie, Tel. 19/22 52

## Hochschulkuratorium

**Vorsitzender:**

Dr.-Ing. Walter KALKHOF-ROSE

**Stellvertreter:**

Dr. iur. Maria HERR-BECK, MdL

Julius LEHLBACH, MdL

**Geschäfts- und Schriftführer:**

Manfred DRENKELFUSS, Forum universitatis,  
Eingang 2, Tel. 39/24 19

**Mitglieder**

BRANDT, Hugo, MdB,  
Schulstraße 19, 6531 Grolsheim

BRAUN, Günther, Dr. phil., Oberstudiendirektor,  
An der Prall 9, 65 Mainz-Gonsenheim

FUCHS, Jockel, Oberbürgermeister  
Oechsnerstraße 3, 65 Mainz

GILLMANN, H., Dr., Professor,  
Schwetzinger Straße 26,  
6703 Limburgerhof

HERR-BECK, Maria, Dr., MdL,  
Christophstraße 13, 65 Mainz

HILD, Helmut, Kirchenpräsident,  
Paulusplatz 1, 6100 Darmstadt

HOFMANN, Josef, Dr. iur., Bürgermeister,  
Rathaus, 65 Mainz

KALKHOF-ROSE, Walter, Dr.-Ing.,  
Präsident der IHK für Rheinhessen,  
Gaßnerallee 40, 65 Mainz

LEHLBACH, Julius, MdL,  
Ernst-Reuter-Straße 14,  
6501 Mainz-Laubenheim

LEICHT, Albert, MdB,  
Waldstraße, 6728 Germersheim

MARTIN, Albrecht, Landtagspräsident,  
Deutschhausplatz 12, 65 Mainz, Landtag

MOESTA, Carlheinz, Dr. phil., MdL,  
Deutschhausplatz 12, 65 Mainz, Landtag

PAUL, Wolfgang, Dr., Professor,  
Stationsweg 13, 53 Bonn

POMMER, Horst, Dr., Professor,  
BASF, 67 Ludwigshafen

THORWIRTH, Karl, MdL,  
Südring 98, 65 Mainz

## **ORGANISATIONSPLAN der Johannes Gutenberg-Universität Mainz**

(Stand: Oktober 1975)

### **1. Fachbereich Katholische Theologie**

Integrierte wissenschaftliche Einrichtungen ohne eigene  
Leitung und ohne eigene Verwaltung.

- 0110 Seminar für biblische Wissenschaften
- 0120 Seminar für Kirchengeschichte
- 0130 Seminar für Dogmatik und Fundamentaltheologie
- 0140 Seminar für Moraltheologie und Sozialethik
- 0150 Seminar für praktische Theologie
- 0160 Seminar für Kirchenrecht

### **2. Fachbereich Evangelische Theologie**

Integrierte wissenschaftliche Einrichtungen ohne eigene  
Leitung und ohne eigene Verwaltung.

- 0210 Seminar für Altes Testament und Biblische Archäologie
- 0220 Seminar für Neues Testament
- 0230 Seminar für Kirchengeschichte und Territorialkirchengeschichte
- 0240 Seminar für Systematische Theologie und Sozialethik
- 0250 Seminar für Praktische Theologie
- 0260 Seminar für Religions- und Missionswissenschaft und Judaistik

### **3. Fachbereich Rechts- und Wirtschaftswissenschaften**

Integrierte Wissenschaftliche Einrichtungen mit eigener  
Leitung, ohne eigene Verwaltung.

- 0310 Institut für Rechts- und Verfassungsgeschichte
- 0320 Institut für Allgemeine und Außenwirtschaftstheorie
- 0330 Institut für Finanzwissenschaft
- 0340 Institut für Verkehrswissenschaft
- 0350 Institut für Statistik und Ökonometrie
- 0360 Seminar für Rechts- und Wirtschaftswissenschaften

**5. Fachbereich Theoretische Medizin**

Integrierte wissenschaftliche Einrichtungen mit eigener Leitung und eigener Verwaltung.

- 0510 Anatomisches Institut
- 0520 Physiologisches Institut
- 0530 Physiologisch-Chemisches Institut

**6. Fachbereich Klinisch-Theoretische Medizin**

Integrierte wissenschaftliche Einrichtungen mit eigener Leitung und eigener Verwaltung

- 0610 Hygiene- Institut
- 0620 Institut für Medizinische Mikrobiologie
- 0630 Pharmakologisches Institut
- 0640 Institut für Rechtsmedizin
- 0650 Medizinhistorisches Institut

**7. Fachbereich Klinische Institute**

Integrierte wissenschaftliche Einrichtungen mit eigener Leitung und eigener Verwaltung.

- 0710 Institut für Anästhesiologie
- 0720 Institut für Klinische Strahlenkunde
- 0730 Pathologisch-Anatomisches Institut
- 0740 Institut für Medizinische Statistik u. Dokumentation

**8. Fachbereich Konservative Medizin**

Integrierte wissenschaftliche Einrichtungen mit eigener Leitung und eigener Verwaltung.

- 0810 I. Medizinische Klinik und Poliklinik
- 0820 II. Medizinische Klinik und Poliklinik
- 0830 Kinderklinik
- 0840 Hautklinik
- 0850 Psychiatrische Klinik
- 0860 Klinik und Poliklinik für Psychotherapie
- 0870 Klinik und Poliklinik für Neurologie

**9. Fachbereich Operative Medizin**

Integrierte wissenschaftliche Einrichtungen mit eigener Leitung und eigener Verwaltung.

- 0910 Chirurgische Klinik
- 0920 Orthopädische Klinik
- 0930 Urologische Klinik
- 0940 Neurochirurgische Klinik
- 0950 Klinik für Geburtshilfe und Frauenkrankheiten
- 0960 Augenklinik
- 0970 Hals-, Nasen- und Ohrenklinik
- 0980 Klinik für Kommunikationsstörungen  
(Hör-, Stimm- und Sprachstörungen)

**10. Fachbereich Zahn-, Mund- und Kieferheilkunde**

Integrierte wissenschaftliche Einrichtungen mit eigener Leitung und eigener Verwaltung.

- 1010 Klinik für Kieferchirurgie
- 1020 Poliklinik für Zahnärztliche Chirurgie
- 1030 Poliklinik für Kieferorthopädie
- 1040 Poliklinik für Zahnerhaltungskunde
- 1050 Poliklinik für Prothetik

**11. Fachbereich Philosophie, Pädagogik**

Integrierte wissenschaftliche Einrichtungen mit eigener Leitung, ohne eigene Verwaltung.

- 1110 Philosophisches Seminar
- 1120 Seminar für Philosophie, insbesondere Scholastische Philosophie
- 1130 Pädagogisches Institut

**12. Fachbereich Sozialwissenschaften**

Integrierte wissenschaftliche Einrichtungen mit eigener Leitung und eigener Verwaltung.

- 1210 Institut für Politikwissenschaft
- 1220 Institut für Soziologie
- 1230 Institut für Ethnologie und Afrikastudien
- 1240 Institut für Publizistik
- 1250 Psychologisches Institut

**13. Fachbereich Philologie I**

Integrierte wissenschaftliche Einrichtungen mit eigener Leitung, ohne eigene Verwaltung.

- 1310 Deutsches Institut
- 1320 Seminar für Vergleichende Literaturwissenschaft

**14. Fachbereich Philologie II**

Integrierte wissenschaftliche Einrichtungen mit eigener Leitung, ohne eigene Verwaltung.

- 1410 Seminar für Englische Philologie
- 1420 Seminar für Vergleichende Sprachwissenschaft

**15. Fachbereich Philologie III**

Integrierte wissenschaftliche Einrichtungen mit eigener Leitung, ohne eigene Verwaltung.

- 1510 Romanisches Seminar
- 1520 Institut für Slavistik
- 1530 Seminar für Klassische Philologie
- 1540 Institut für Klassische Archäologie
- 1550 Kunstgeschichtliches Institut
- 1560 Seminar für Orientkunde
- 1570 Seminar für Indologie

**16. Fachbereich Geschichtswissenschaften**

Integrierte wissenschaftliche Einrichtungen mit eigener Leitung, ohne eigene Verwaltung.

- 1610 Institut für Vor- und Frühgeschichte
- 1620 Institut für Alte Geschichte
- 1630 Historisches Seminar
- 1640 Institut für Buchwesen
- 1650 Musikwissenschaftliches Institut
- 1660 Institut für Osteuropäische Geschichte

**17. Fachbereich Mathematik****18. Fachbereich Physik**

Integrierte wissenschaftliche Einrichtungen mit eigener Leitung und eigener Verwaltung.

- 1810 Institut für Physik
- 1820 Institut für Kernphysik
- 1830 Institut für Meteorologie
- 1840 Institut für Elektrotechnik



**19. Fachbereich Chemie**

Integrierte wissenschaftliche Einrichtungen mit eigener Leitung und eigener Verwaltung.

- 1910 Institut für Anorganische und Analytische Chemie
- 1920 Institut für Kernchemie
- 1930 Institut für Organische Chemie
- 1940 Institut für Physikalische Chemie
- 1950 Institut für Biochemie

Integrierte wissenschaftliche Einrichtungen mit eigener Leitung, ohne eigene Verwaltung.

- 1960 Abteilung für die Ausbildung von Lehramts-Kandidaten in Chemie

Integrierte wissenschaftliche Einrichtungen ohne eigene Leitung und ohne eigene Verwaltung.

- 1970 Abteilung für Meßtechnik

**20. Fachbereich Pharmazie****21. Fachbereich Biologie**

Integrierte wissenschaftliche Einrichtungen mit eigener Leitung und eigener Verwaltung.

- 2110 Institut für Allgemeine Botanik
- 2120 Institut für Spezielle Botanik und Botanischer Garten
- 2130 Institut für Zoologie
- 2140 Institut für Genetik
- 2150 Institut für Anthropologie
- 2160 Institut für Mikrobiologie und Weinforschung

**22. Fachbereich Geowissenschaften**

Integrierte wissenschaftliche Einrichtungen mit eigener Leitung ohne eigene Verwaltung.

- 2210 Geographisches Institut
- 2220 Institut für Geowissenschaften

**23. Fachbereich Angewandte Sprachwissenschaften (Germersheim)**

Integrierte wissenschaftliche Einrichtungen mit eigener Leitung, ohne eigene Verwaltung

- 2310 Institut für Allgemeine Sprach- und Kulturwissenschaften
- 2320 Germanistisches Institut
- 2330 Institut für Anglistik und Amerikanistik
- 2340 Institut für Romanische Sprachen und Kulturen
- 2350 Institut für Slavische Sprache und Kultur
- 2360 Institut für Arabische Sprache und Kultur
- 2370 Forschungs- und Informationszentrum für Didaktische Fragen

**24. Fachbereich Kunsterziehung****25. Fachbereich Musikerziehung****26. Fachbereich Leibeserziehung****2700 Zentrale wissenschaftliche Einrichtungen**

(gem. Paragraph 51 Abs. 2 HochSchG)

- 2710 Sprachlehranlage und Spracheninstitut
- 2720 Rechenzentrum
- 2730 Studium generale

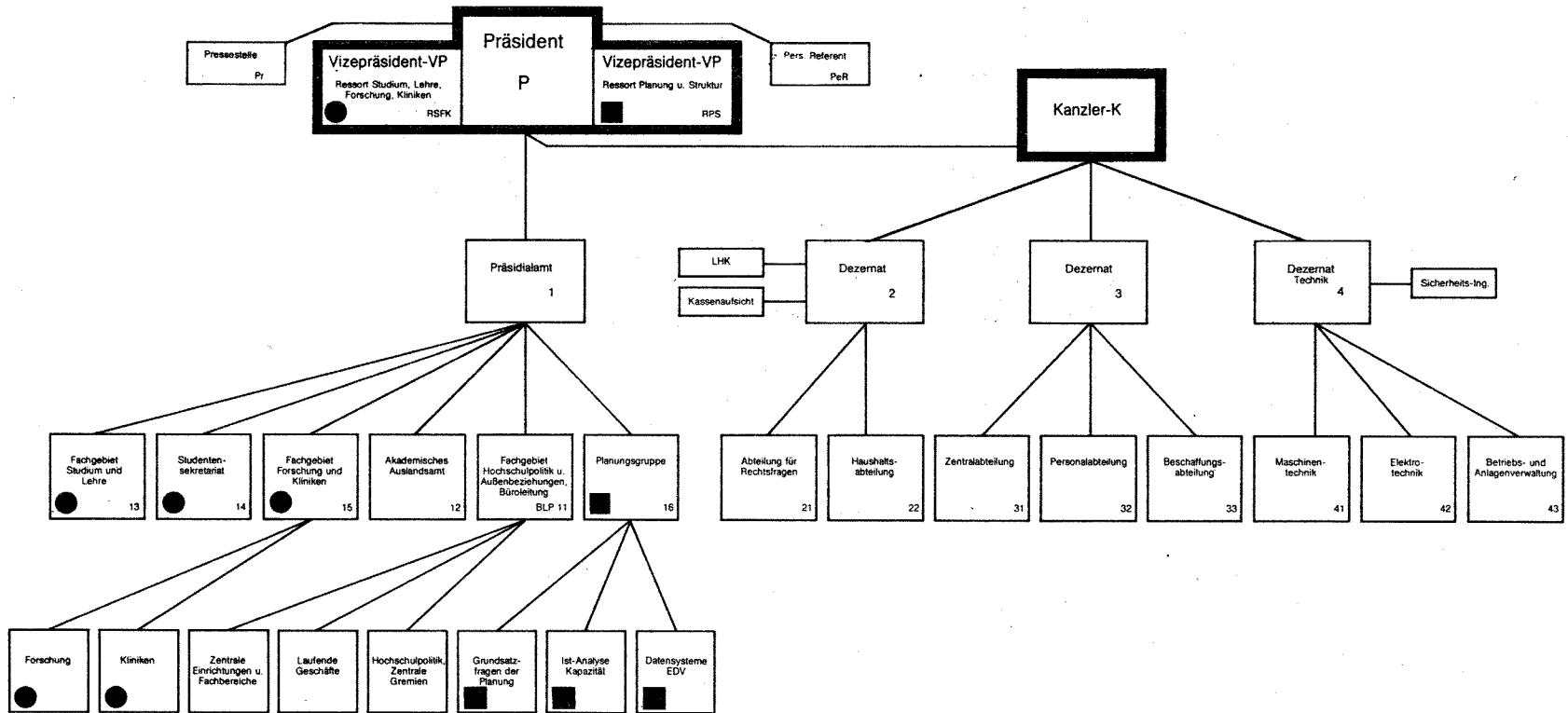

# Leitung und Zentralverwaltung

## PRÄSIDENT

Prof. Dr. iur., Litt. D.h.c. Peter SCHNEIDER  
 Forum universitatis, Eingang 2, Zimmer 01-208,  
 Sprechstunden: Mo-Fr 11.00 - 13.00 Uhr nach Vereinbarung  
 Vorzimmer: Gisela SCHULZE-GAHMEN, Telefon 39/23 01 und 23 04  
 Elfriede SCHRÖDER, Telefon 39/23 05 und 23 06

### Persönlicher Referent

Rolf ZITZLSPERGER, Telefon 39/23 05 und 32 86

### Pressestelle

Leiterin: Nicole GÜTH  
 Forum universitatis, Clubräume 1 und 4, Telefon 39/23 69

## VIZEPRÄSIDENT

Prof. Dr. rer. nat. Peter BECKMANN, Ressort Planung und Struktur  
 Forum universitatis, Eingang 2, Zimmer 01-236  
 Sprechstunden: Mi 8.00 - 9.00 Uhr und nach Vereinbarung  
 Vorzimmer: Marianne ARENTZ, Telefon 39/21 01

## VIZEPRÄSIDENT

Prof. Dr. rer. nat. Uwe WOLLERT, Ressort Studium, Lehre, Forschung, Kliniken  
 Forum universitatis, Eingang 2, Zimmer 01-235  
 Sprechstunden: Mo-Fr nach Vereinbarung  
 Vorzimmer: Barbara CARSTENS, Telefon 39/21 20 und 19/30 18

## Kanzler

Albert SALM  
 Forum universitatis, Eingang 2, Zimmer 00-236  
 Sprechstunden nach Vereinbarung  
 Büro des Kanzlers, Elfriede STERNBERG, Telefon 39/22 01, 39/22 02

## Präsidialamt

Leiter: Dr. iur. Manfred SCHUMACHER, Regierungsrat  
 Geschäftszimmer: Elfriede SCHRÖDER, Tel. 39/23 05 und 23 06

### Fachgebiet Hochschulpolitik und Außenbeziehungen, Büroleitung

Leiter: Dr. iur. Manfred SCHUMACHER, Regierungsrat  
 Hochschulpolitik, Zentrale Gremien: Jürgen LÖW, Tel. 39/23 59  
 Zentrale Einrichtungen und Fachbereiche: Manfred DRENKELFUSS, Tel. 39/24 19  
 Laufende Geschäfte: Maria LARISIKA, Tel. 39/24 18

### Akademisches Auslandsamt

Leiter: Dr. Günter KÖNIG  
 Forum universitatis, Eingang 6, Zimmer 01-638, Tel. 39/22 81  
 Hauptamtliche Betreuerin: Dr. Marlis WEINMANN  
 Forum universitatis, Eingang 6, Zimmer 01-632, Tel. 39/25 25

### Planungsgruppe

Grundsatzfragen der Planung: Rolf HOELLER, Tel. 39/23 09  
 Ist-Analysen, Kapazität: Dr. rer. nat. Christoph BIERMANN, Tel. 39/23 21  
 Datensysteme, EDV: Gregor SCHUMACHER, Tel. 39/28 56

**Fachgebiet Studium und Lehre**

Leiter: Hans HETZIUS  
 Forum universitatis, Eingang 2, Zimmer 01-235, Tel. 39/24 21

**Fachgebiet Forschung und Kliniken**

Forschung: N.N.  
 Kliniken: N.N.

**Studentensekretariat**

Leiter: Ernst LÜDGEN, Universitätsoberamtsrat  
 Forum universitatis, Eingang 3, Zimmer 00-304, Tel. 39/26 57

**Dezernat 2**

Leiter: Albert SALM, Kanzler  
 Forum universitatis, Eingang 2, Zimmer 00-236  
 Geschäftszimmer: Elfriede STERNBERG, Tel. 39/22 01, 39/22 02

**Landeshochschulkasse**

Leiter: Paul SCHMIDT, Universitätsamtsrat  
 Forum universitatis, Eingang 3, Zimmer 00-346, Tel. 39/22 31  
 Kassenstunden: Mo-Fr 8.30 - 11.00 Uhr  
 Konten: Landeszentralbank Mainz (BLZ 550 000 00), Kto.-Nr. 550 01511  
 Landesbank Mainz (BLZ 550 500 00), Kto.-Nr. 53 500  
 Sparkasse Mainz (BLZ 550 501 20), Kto.-Nr. 54 825  
 Postscheckamt Ludwigshafen (BLZ 545 100 67) 250 11-671

**Kassenaufsicht**

Theodor MEUSER, Universitätsamtsrat  
 Forum universitatis, Eingang 1, Zimmer 00-115, Tel. 39/21 10

**Abteilung für Rechtsfragen**

Leiter: Gerhard HUST, Regierungsdirektor  
 Forum universitatis, Eingang 2, Zimmer 00-224, Telefon 39/21 09

**Haushaltsabteilung**

Leiter: Heinz WOLF, Regierungsrat  
 Forum universitatis, Eingang 2, Zimmer 00-212, Telefon 39/22 21

**Dezernat 3**

Leiter: Friedrich SPIEGEL, Ltd. Regierungsdirektor, Stellvertreter des Kanzlers  
 Forum universitatis, Eingang 2, Zimmer 00-238  
 Geschäftszimmer: Edith REINELT, Tel. 39/23 51

**Zentralabteilung**

Leiter: Friedrich SPIEGEL, Ltd. Regierungsdirektor, Tel. 39/23 51

**Personalabteilung**

Leiter: Kurt WIEHL, Regierungsrat  
 Forum universitatis, Eingang 3, Zimmer 01-347, Telefon 39/22 04

**Beschaffungsabteilung**

Leiter: N.N.

## Dezernat 4, Technik

Technischer Direktor: Dr.-Ing. Franz-Willy OVERBECK  
 Forum universitatis, Eingang 1, Zimmer 00-121  
 Geschäftszimmer: Hedwig Schué, Tel. 39/22 11 und 33 11, 19/20 21

### Sicherheitstechnischer Dienst

Sicherheitsingenieur: N.N.

### Abteilung Maschinentechnik

Leiter: N.N.

### Abteilung Elektrotechnik

Leiter: Dipl.-Ing. Günther HELFRICH, Tel. 19/20 20 und 39/23 45

### Betriebs- und Anlagenverwaltung

Leiter: N.N.

## Klinikum

### Concilium medicinale

(Gemeinsamer Ausschuß der Medizinischen Fachbereiche)  
 Obere Zahlbacher Straße 67 (Institutsgebäude), Mainz

Vorsitzender: Prof. Dr. Rudolf Wolf, Tel. 19/31 80

Sekretariat: Eve-Marié Boeffel, Tel. 19/31 81; Monika Riegelmann, Tel. 19/31 86; Richard Baumgärtner, Tel. 19/31 86.

### Klinikausschuß

Vorsitzender: Prof. Dr. Miklos Halmágy, Tel. 19/27 02  
 Sekretariat: Theresia Becker, Tel. 19/29 68

### Klinikvorstand

Der Ärztliche Direktor Prof. Dr. Joseph FISCHER, Vorsitzender; Prof. Dr. V. FRIEDBERG, Assistenzprofessor Dr. W. ACHENBACH, Nichtwiss. Mitarbeiter Margarete ADELHARDT, Verwaltungsdirektor Ltd. Reg.-Dir. Dr. Reinhold RÖRIG.

### Ärztlicher Direktor

Prof. Dr. Joseph FISCHER, Tel. 19/25 80 und 25 81  
 Vorzimmer: Ingeborg WILKE, Tel. 19/29 69

### Verwaltungsdirektor

Ltd. Reg.-Dir. Dr. Reinhold RÖRIG, Tel. 19/22 01  
 Vorzimmer: Doris Bucher

### Apotheke

Direktor: Dr. rer. nat. Peter Frank, Ltd. Regierungsdirektor, Tel. 19/22 09  
 Sekretariat: Beate Reichardt, Tel. 19/24 77  
 Stellvertreter: Friedrich Müller, Oberapotheker, Tel. 19/24 77  
 Apotheker: Christopher J. Clancy, Tel. 19/24 77; Marianne Nickel, Regierungsapothekerin.

### Transfusionszentrale

Leiterin: Dr. Anny ARNDT-HANSER, Ltd. Med.-Direktorin, Tel. 19/32 10  
 Sekretariat: Hannelore KLEWIN, Tel. 19/32 11  
 Blutspender (Anmeldung und Blutspendekartei): Hochhaus am Augustusplatz.

## **Verwaltung-Klinikum**

### **Verwaltungsdirektor**

Dr. Reinhold RÖRIG, Ltd. Reg.-Direktor  
Vorzimmer: Doris BUCHER, Tel. 19/22 01 und 22 02

#### **Zentralabteilung für Krankenhausaufgaben**

Leiter: N.N., zugleich Stellvertreter des Verwaltungsdirektors,  
Tel. 19/25 05, 19/22 21

#### **Allgemeine Verwaltungsabteilung**

Leiter: Heinzotto WIELAND, Universitätsoberamtsrat, Tel. 19/22 04 und 22 14

#### **Haushaltsabteilung**

Leiter: Karl KAISER, Universitätsamtsrat, Tel. 19/23 04 und 25 56

#### **Krankenhausabteilung**

Leiter: Franz BRÜCKL, Tel. 19/22 11

#### **Beschaffungsabteilung**

Leiter: Kurt SCHRÖTER, Universitätsamtsrat, Tel. 19/28 73

#### **Wirtschaftsabteilung**

Leiter: Hans THÜRSTEIN, Universitätsoberamtsrat, Tel. 19/27 90

#### **Abteilung für Biomedizinische Technik**

Leiter: N.N.

### **Personalärztin**

Leiterin: Dr. med. Pia BEYERMANN, Tel. 19/26 94  
Sprechzeiten: Mo - Fr 8 - 12 Uhr  
Sekretariat und Anmeldung: Frau SCHNARR, Tel. 19/28 96, Nachsorgeklinik, 1. Stock, Zi. 128

### **Strahlenschutzarzt**

Dr. Heinhold GAMM  
Sprechzeiten: Mo - Fr 8 - 12 Uhr  
Sekretariat und Anmeldung: Tel. 19/22 77

## **Personalräte**

### **Universität (Campus)**

Vorsitzender: Dr. Peter BECK, Akad. Direktor, Tel. 39/25 97

### **Universität (Klinikum)**

Vorsitzender: Hans HERBERT, Tel. 19/24 07

## **Universitätsarchiv**

Saarstraße 21, R U 1 - 334, 65 Mainz  
Leiter: N.N., Tel. 39/24 50  
Geschäftszeit: Mo - Fr 8 - 12 Uhr

## Sonderforschungsbereiche

an der Johannes Gutenberg- Universität Mainz

- Sonderforschungsbereich 36:** Medizinische Statistik und Dokumentation  
Obere Zahlbacher Straße 69, Tel. 19/31 02
- Sprecher: Professor Dr. Siegfried KOLLER,  
Institut für Medizinische Statistik und Dokumentation
- Sonderforschungsbereich 41:** Chemie und Physik der Makromoleküle Darmstadt/Mainz  
Becherweg 18-20, Tel. 39/32 92 und 7 00
- Sprecher: Professor Dr. Hartwig HÖCKER,  
Organisch-Chemisches Institut
- Sonderforschungsbereich 73:** Atmosphärische Spurenstoffe Frankfurt/Mainz  
Becherweg 25 und 27, Tel. 39/30 51
- Sprecher: Professor Dr. Peter WARNECK,  
Max-Planck-Institut
- Sonderforschungsbereich 107:** Vollzugsmechanismen der Immunreaktion  
Obere Zahlbacher Straße 69, Tel. 19/31 20
- Sprecher: Professor Dr. Paul KLEIN,  
Institut für Medizinische Mikrobiologie

## Universitätsbibliothek

Anschrift: Jakob-Welder-Weg 6, Postfach 4020, 65 Mainz  
Direktor: Dr. J. SCHUBERT, Telefon 39/22 61  
Vorzimmer: Ursula SALEH, Telefon 39/26 44  
Stellvertreter: Bibliotheksdirektor Dr. W. MÜHL, Telefon 39/26 38  
Geschäftsstelle: Telefon 39/22 36  
Auskunft: Telefon 39/22 14  
Ausleihe: Telefon 39/22 13  
Medizinische Abteilung (Univ.-Kliniken, Bau 19): Telefon 19/25 36



**Bucheinbände aller Art:**  
**Erhart Köhler**  
**Tel. (06144) 2353**

Eine der führenden  
Bibliotheksbuchbindereien  
im Rhein-Main-Gebiet.

Handwerklicher Meisterbetrieb.

Zeitgemäße Einbände zu kleinen  
Preisen.  
Papierweiterverarbeitung.  
Preiswerter Sofort-Dienst für alle  
Examensarbeiten.

Karl-Liebnecht-Straße 1-3  
6095 Ginsheim/Mainz  
☎ (061 44) 23 53

Parkmöglichkeiten vor dem Haus.

**Fachreferenten**

Oberbibliotheksrätin Dr. L. FISCHER: Deutsche Philologie, Englische Philologie, Kunstwissenschaft, Telefon 39/25 85

Oberbibliotheksrat Dr. H. HÄUSER: Mathematik, Geodäsie, Allgemeine Naturwissenschaft, Physik, Astronomie, Geowissenschaft, Technik, Landwirtschaft, Geographie, Völkerkunde, Telefon 39/22 09

Oberbibliotheksrat Dr. H. BERNDT: Philosophie, Religionswissenschaft, Theologie, Telefon 39/24 46

Oberbibliotheksrat Dr. G. RICHTER: Allgemeines (Bibliographie, Buch- und Bibliothekswesen, Wissenschaftskunde, Zeitungswissenschaft), Pädagogik, Hochschulwesen, Telefon 39/23 79

Oberbibliotheksrat Dr. S. BESSLICH: Lehrbuchsammlung, Klassische Philologie, Slavische Philologie, Archäologie, Telefon 39/25 90

Oberbibliotheksrat Dr. H.-D. REINHARDT: Staatswissenschaft und (theoretische) Politik, Geschichte, Volkskunde, Militaria, Psychologie, Telefon 39/22 08

Oberbibliotheksrat Dr. W. STEINMANN: Rechtswissenschaft, Wirtschaftswissenschaft, Sozialwissenschaft, Telefon 39/25 84

Bibliotheksrat Dr. R. REICHARDT: Romanische Philologie, Musik- und Theaterwissenschaft, Telefon 39/26 37

Bibliotheksrätin Dr. B. HÖRICH: Medizin, Sport, Telefon 39/26 36.

Bibliotheksrätin Dr. E. HOBEN: Allgemeine Sprach- und Literaturwissenschaft, Orientalische Philologie, Telefon 39/25 90

Bibliotheksrat Norbert SCHOTT: Chemie, Pharmazie, Biologie, Anthropologie, Telefon 39/24 57.

**Öffnungszeiten**

Ausleihe (Raum 7)	Mo - Mi	10.00 - 16.00 Uhr
	Do	10.00 - 19.00 Uhr
	Fr	10.00 - 13.00 Uhr
	Sa	9.00 - 12.00 Uhr
Alphabetischer Benutzerkatalog, Auskunft, Annahmestelle für Fotoarbeiten und Kopien (Raum 7)	Mo - Fr	8.00 - 19.00 Uhr
	Sa	9.00 - 12.30 Uhr
Großer Lesesaal (Raum 8)		
Lehrbuchsammlung (Raum 7/8)		
Alphabetischer Verwaltungskatalog Systematischer Katalog, Bibliographischer Handapparat (Raum 111/112)	Mo - Fr	10.00 - 19.00 Uhr
	Sa	9.00 - 12.30 Uhr
Zeitschriften-Lesesaal (Raum 9)	Mo - Fr	8.00 - 16.30 Uhr
	Sa	9.00 - 12.30 Uhr

**Bibliotheks-Bucheinbände**

nach den Gütebestimmungen R A L - R G 495  
fertigt Ihnen schnellstens Ihre:

**Buchbinderei G.-A. Schulz**

**65 Mainz-Bretzenhelm, Turnv.-Jahn-Str. 12, RUF 3 41 47**

**Examensarbeiten und Dissertationen werden sofort bearbeitet!**



**Medizinische Abteilung (Univ.-Kliniken, Bau 19)**Lesesaal  
AusleiheMo - Fr 9.00 - 18.00 Uhr  
Mo - Fr 11.00 - 13.00 Uhr  
15.00 - 17.00 UhrLehrbuchsammlung Klinische Medizin  
(Univ.-Kliniken, Bau 19)

Lesesaal

Mo - Do 8.30 - 17.30 Uhr  
Fr 8.40 - 15.00 Uhr

Ausleihe

Mo - Do 8.00 - 12.00 Uhr  
13.00 - 16.30 Uhr  
Fr 8.00 - 12.00 Uhr  
13.00 - 13.50 Uhr

**Führungen** zu Vorlesungsbeginn werden durch Anschlag bekanntgegeben. Die Bibliothek bleibt für die Benutzung **geschlossen**: An den Samstagen vor Ostern und Pfingsten, in der letzten vollen Augustwoche und in der Zeit vom 24. 12. bis 1. 1.

**Jüdische Bibliothek in Mainz**

Die Bibliothek enthält 5 500 Bände Judaica. Sie steht allen Studierenden als Präsenzbibliothek kostenlos zur Verfügung. Sprechstunden: Mo 15-16. R 00-547.

## Universitätsbauleitung

Leiter: Leitender Baudirektor Dr.-Ing. Lothar LEONARDS

Schillerstraße 9 (Wichernhaus), Postfach 39 69, 65 Mainz, Telefon 1 40 21.

Vertreter: Baudirektor Dipl.-Ing. Rolf Peter HENNES.

## Studentische Selbstverwaltung

Studentenschaft der Johannes Gutenberg-Universität  
– Körperschaft des öffentlichen Rechts –Geschäftsstelle: Forum universitatis, Eingang 3, Zimmer 01-410, Telefon 39/25 73  
Sprechstunden: Mo, Di, Do, Fr 10.00 - 12.00 Uhr

Geschäftsführung: N.N.

Referate: Soziales, Ausland, Hochschule, Presse und Öffentlichkeitsarbeit

Die Wahl zum 25. Studentenparlament fand vom 9. bis 12. Dez. 1975 statt.

**Studentenparlament** (gemäß der Wahl zum 25. Studentenparlament)

Das Studentenparlament ist die beschlußfassende Vertretung der Studentenschaft.

Öffentliche Sitzungen werden jeweils 3 Tage vorher einberufen und am Parlamentsbrett (Forum universitatis, Eingang 3, 1. Stock) angekündigt.

Präsident:

Josef Trauth

(unabh. links)

Vizepräsidenten:

Rainer Christ

(Juso-HSG)

Karl Ebell

(Liste der Aktionseinh.)

**Allgemeiner Studenten-Ausschuß**

(gemäß der Wahl zum 24. Studentenparlament)

Vorsitzender:

Reiner Weidenbruch

(Juso-HSG)

1. Stellv. Vorsitzender u. Finanzreferent:

Manfred Herzer

(Juso-HSG)

2. Stellv. Vorsitzender u. Fachschaftsreferent:

Ulrich Leinhos

(unabh. links)

Referent für Presse und Öffentlichkeitsarbeit:

Daniel Wyler

(MSB Spartakus)

Sozialreferent I:

Peter Taulke

(unabh. links)

Sozialreferent II:

Frank Kessler

(MSB Spartakus)

Hochschulreferent 1:

Claus Orłowski

(unabh. links)

Hochschulreferent 2:

Birgit Stecker

(Juso HSG)

Auslandsreferent:

Fariborz Djafarpur

**SHR-Studenten- und Hochschul-Reisedienst**, Geschäftsstelle: Jakob-Welder-Weg 3 a,  
Geschäftsstunden: Mo - Fr 9.00 - 13.00 Uhr, 14.00 - 17.00 Uhr, Tel. 39/22 66 und 38 17 60

**Studentischer Sportausschuß**: Fachbereich Leibeserziehung, Telefon 2 00 65.

## Akademische Studien- und Berufsberatung

### Akademische Studienberatung

Zur Unterrichtung und Beratung in allen Fragen vor dem Studium und während des Studiums wird innerhalb der einzelnen Fachbereiche eine Studienberatung durchgeführt.

Diese Beratung soll in erster Linie den Studenten zu einem sinn- und zweckvollen Studiengang verhelfen und ihnen die Auswahl der Vorlesungen im Hinblick auf die erstrebte Abschlußprüfung erleichtern.

Die Beratung erfolgt durch die Dekane oder wissenschaftlichen Mitglieder der Fachbereiche in den angesetzten Sprechstunden.

### Berufsberatung für Hochschüler

Die Berufsberatung für Hochschüler gibt Rat und Auskunft in Fragen der Berufswahl, des Studienwechsels, des Studienabbruchs sowie der Berufsmöglichkeiten.

Präsenzzeiten: ab 1. Oktober bzw. 1. April jeweils bis Semesterende montags von 13.30 - 16.00 Uhr, und donnerstags von 8.00 - 11.30 Uhr, SB II, Zi. 03-132, Tel. 91 23 00, sowie nach telefonischer oder schriftlicher Terminvereinbarung in der Dienststelle des Arbeitsamtes Mainz, Boppstraße 26, Tel. 91 23 01, außerhalb der Dienstzeit 91 21 (Neuregelung geplant).

### Beratungsstelle für studentische Lebensfragen

Leitung: Professor Dr. Hans ROHRBACH

Die Beratung erstreckt sich auf: Allgemeine Schwierigkeiten im Studium, Konzentrations- und Leistungsstörungen, Kontaktschwierigkeiten, Konflikte mit Angehörigen, Gewissenskonflikte, Probleme um Sexualität, Liebe und Ehe, uneheliche Schwangerschaft, uneheliche Elternschaft, Erziehungsfragen bei Kindern studentischer Eltern. Weitere Probleme können einbezogen werden.

Vertrauliche Beratung durch ausgebildete, diplomierte Fachkräfte. Vermittlung psychotherapeutischer Behandlung, Durchführung von Tests.

Sprechstunden nach Vereinbarung.

Anmeldung: Mo - Fr 10.00 - 12.00 Uhr, Anselm-von-Bentzel-Weg, SB II Zimmer 03-431, Telefon 39/23 12

### Studentenarzt

Dr. med. Hans-Joachim STRECKER

Sprechstunden: Mo - Do 10.00 - 12.00 Uhr, Anselm-von-Bentzel-Weg, SB II, Tel. 39/21 18

## Rainer Pohl, Hifi-Stereo-Studio

65 Mainz, Christofsstraße 11

(100 m vom Kaufhof), Tel. (0 61 31) 2 78 32

Als einziges reines Hifi-Stereo-Spezialgeschäft in Mainz bieten wir perfekte und neutrale Beratung, sorgfältige Vorführung und einen umfassenden Kundendienst — alles auf höchstem Niveau, gleichgültig ob Sie einen Verstärker für 250,— DM oder eine Superanlage für etliche Tausend kaufen wollen. Darüber hinaus ist unsere Preisgestaltung so günstig, daß sich der Gang zum Discount-Markt nicht lohnt. Schauen Sie einmal unverbindlich herein.

Hi-Fi-Studios in Mainz und Limburg. Klangstudio Pohl — es gibt keine Alternative.



# Mitteilungen für die Studierenden

## Zulassungsbeschränkungen

Es bestehen Zulassungsbeschränkungen in folgenden Fächern: Amerikanistik, Anglistik, Anglistik/Amerikanistik, Biologie, Chemie, Ethnologie, Geographie, Germanistik, Geschichte, Kunstgeschichte, Kunsterziehung, Leibeserziehung, Mathematik, Medizin, Musikerziehung, Pädagogik, Pharmazie, Philosophie, Physik, Politikwissenschaft, Psychologie, Publizistik, Rechtswissenschaft, Romanistik, Romanistik (Frz.), Slawistik, Slawistik (Russisch), Soziologie, Sozialkunde, Volkswirtschaft, Wirtschaftskunde (Ökonomie), Wirtschaftspädagogik und Zahnmedizin. Für Meteorologie ist die Zulassungsbeschränkung beantragt. Die Einbeziehung anderer Studienfächer ist nicht auszuschließen.

## Bewerbung zum Studium

### 1.) Studienplatzvergabe über ZVS

Studienanfänger in den folgenden Studiengängen mit den Abschlüssen **Diplom, Magister, Promotion oder Staatsexamen (ohne Lehrämter)** müssen ihre Bewerbung über die Zentralstelle für die Vergabe von Studienplätzen (ZVS), Postfach 80 00, 4600 Dortmund, innerhalb der obengenannten Bewerbungsfrist richten Anglistik/Amerikanistik, Biologie, Chemie, Geographie, Germanistik, Geschichte, Mathematik, Medizin, Pädagogik, Pharmazie, Physik, Politikwissenschaft, Psychologie, Rechtswissenschaft, Romanistik, Soziologie, Volkswirtschaft, Wirtschaftspädagogik sowie Zahnmedizin und Studienanfänger in den Studiengängen mit dem Abschluß **1. Staatsexamen für das Lehramt an Gymnasien: Anglistik/Amerikanistik, Biologie, Chemie, Geographie, Germanistik, Geschichte, Mathematik, Physik, Romanistik - Frz. - und Sozialkunde.**

### 2.) Studienplatzvergabe über die Universität

Studienanfänger in den folgenden zulassungsbeschränkten Studiengängen mit den Abschlüssen **Diplom, Magister, Promotion oder Staatsexamen (ohne Lehrämter)** müssen ihre Bewerbung über die Johannes Gutenberg-Universität – Studentensekretariat –, Postfach 39 80, 65 Mainz, richten: Ethnologie, Kunstgeschichte, Leibeserziehung, Meteorologie, Philosophie, Publizistik und Slawistik. Ferner für die Studiengänge mit dem Abschluß **1. Staatsexamen für das Lehramt an Gymnasien: Kunsterziehung, Leibeserziehung, Musikerziehung, Philosophie und Slawistik – Russisch –** und in den Studiengängen mit dem Abschluß **1. Staatsexamen für das Lehramt an Realschulen: Anglistik/Amerikanistik, Biologie, Chemie, Geographie, Germanistik, Geschichte, Mathematik, Physik, Romanistik - Frz. -, Sozialkunde und Wirtschaftskunde.** Zulassungsbeschränkungen in weiteren Fächern sind nicht auszuschließen.

3.) Studienanfänger, die sich für zulassungsfreie Fächer bewerben und Antragsteller ab 2. Fachsemester – ausgenommen Pharmazie, Zahnmedizin und klinisches Studium Medizin – richten ihre Bewerbung innerhalb der genannten Frist direkt an das Studentensekretariat.

4.) Bewerber für die Fächer Kunsterziehung, Leibeserziehung und Musikerziehung können erst in das Zulassungsverfahren aufgenommen werden, wenn sie die geforderte Eignungsprüfung vorher bestanden haben. Aus diesem Grunde müssen sich die Studienanfänger für die Fächer Kunsterziehung und Musikerziehung noch **z u s ä t z l i c h** direkt an den jeweiligen Fachbereich wenden. Die Anschriften lauten:

**Kunsterziehung**                      Fachbereich Kunsterziehung  
Am Taubertsberg 6  
65 Mainz,

**Musikerziehung**                      Fachbereich Musikerziehung  
Binger Straße 26  
65 Mainz.

5.) Bewerber für die Dolmetscher- und Übersetzer Ausbildung wenden sich direkt an den Fachbereich Angewandte Sprachwissenschaft, An der Hochschule 2, 6728 Germersheim (Telefon 06347 - 1091).

6.) Eine Zulassungsquote für das klinische Studium der Medizin und Zahnmedizin wurde **n i c h t** festgesetzt, so daß eine Aufnahme nur im Tauschwege bis 24. September 1976 möglich ist.

## Einschreibung

Die Einschreibung kann nur dann durchgeführt werden, wenn der Bewerber auf seinen Antrag einen Zulassungsbescheid erhalten hat. Angaben über den Zeitpunkt der Einschreibung, vorzulegende Unterlagen, Einschreibeverfahren und weitere wichtige Informationen sind dem Bescheid zu entnehmen.

### **Rückmeldung**

Die Rückmeldung ist im Studentensekretariat während der Rückmeldefrist (siehe Zeittafel) durchzuführen. Nach der im Antrag auf Rückmeldung angegebenen Frist ist eine Rückmeldung nicht mehr möglich.

Gleichzeitig mit der Rückmeldung können Fach- und Studienzieländerungen (außer in zulassungsbeschränkten Fächern) sowie eine Beurlaubung durchgeführt werden. Dem Rückmeldeantrag sind beizufügen: Einzahlungsnachweis der Sozialbeiträge, die Versicherungsbescheinigung der Krankenversicherung und zusätzlich der Röntgennachweis der jeweils Betroffenen (siehe Abschnitt „Röntgenuntersuchung“).

### **Belegen**

Für das Belegen und Nachbelegen gilt ab Wintersemester 1976/77 ein neues Verfahren. Einzelheiten werden rechtzeitig bekanntgegeben.

### **Wechsel des Studienfachs**

Eine Umschreibung in ein anderes Studienfach bedarf in jedem Falle der Genehmigung; die Antragstellung erfolgt innerhalb der Rückmeldefrist. Für Umschreibungsanträge in zulassungsbeschränkte Fächer gelten die Bewerbungsfristen entsprechend (siehe Zeittafel).

Die ausländischen Studenten melden außerdem jeden Wohnungswechsel dem Akademischen Auslandsamt.

### **Röntgenuntersuchung**

Nach § 9 Abs. 1 der Ordnung für die Einschreibung vom 12. 8. 1974 hat sich jeder ordentlich Studierende des 1., 5., 9., 13. usw. Hochschulsemesters sowie nach jeden 4 weiteren Hochschulsemestern einer Röntgenuntersuchung der Atmungsorgane zu unterziehen. Die Untersuchung wird sofort im vorzulegenden Studienbuch während der Untersuchung im Schirmbildwagen bestätigt. Ort und Zeitpunkt werden durch Aushänge gesondert bekanntgegeben.

Über den Kreis der Untersuchungspflichtigen hinaus können alle übrigen Studenten, Gasthörer, Examenkandidaten und Bedienstete der Universität an dieser Untersuchung teilnehmen.

### **Beurlaubung**

Eine Beurlaubung wird nur bei Vorliegen wichtiger Gründe genehmigt. Als wichtige Urlaubsgründe kommen insbesondere in Betracht:

- a. Krankheit, deren voraussichtliche Dauer ärztlich bescheinigt sein muß.
- b. Vorbereitung auf das Abschlußexamen;
- c. Auslandsaufenthalt zum Zwecke der wissenschaftlichen Fort- und Weiterbildung;
- d. Tätigkeit in der studentischen Selbstverwaltung oder in Organen der Universität.

Die Beurlaubung ist innerhalb der Rückmeldefrist zu beantragen. Sie kann jeweils nur für ein Semester ausgesprochen werden; Urlaubssemester zählen nicht als Fachsemester.

### **Exmatrikulation**

Wer die Universität verlassen möchte, kann sich innerhalb der Exmatrikulationsfristen (Zeittafel) exmatrikulieren. Dem Antrag sind beizufügen: Antrag auf Exmatrikulation, Studienbuch, Studentenausweis und Einzahlungsnachweis in Höhe von 7,- DM (Nachrichtung für das SS 76, weil sich der Beitrag für das Studentenwerk von bisher 14,- DM auf 21,- DM erhöht hat). Bitte achten Sie darauf, daß die erforderlichen Entlastungsvermerke auf der Rückseite des Antragsvordruckes enthalten sind!

### **Beiträge**

Für das Winter-Semester 1976/77 sind Sozialbeiträge in Höhe von 37,65 DM zu entrichten. Die Beiträge setzen sich zusammen aus

- DM 21,- für Studentenwerk,
- DM 9,- für studentische Selbstverwaltung,
- DM 1,- für studentischen Hilfsfond des AStA,
- DM 2,65 für Sport,
- DM 4,- für Barbeihilfenfonds der Senatskommission für Studienbeihilfen.

Für die Rückmelder beträgt der Gesamtbeitrag zum Winter-Semester 1976/77 44,65 DM, da der Beitrag des Studentenwerks rückwirkend zum Sommer-Semester 1976 um 7,- DM erhöht worden ist.

## Wohnung

Alle Studenten melden dem Sekretariat ihre Semesteranschrift und jeden Wohnungswechsel. Anzugeben ist ferner die genaue Anschrift der Eltern bzw. der sonstigen Unterhaltspflichtigen.

## Zimmervermittlung

Die Geschäftsstelle des Studentenwerks (Dietrich-Gresemund-Weg 4) vergibt die von der Bevölkerung angebotenen Zimmer an Studenten. Auf schriftlichem oder telefonischem Wege werden Zimmer nicht vermittelt. Es liegt im Interesse der anderen Studenten, wenn dem Studentenwerk die Aufgabe sowie die Belegung des Zimmers gemeldet wird.

## Arbeitsvermittlung

Die Vermittlungsstelle „Studenten-Servis“ des Arbeitsamtes Mainz in der Universität, Forum Universitatis, Eingang 7, Zimmer 00 708, vermittelt kurz- und langfristige Arbeitsmöglichkeiten aller Art.

## Vergünstigungen

Die Verkehrsbetriebe der Stadt Mainz gewähren verbilligte Wochenkarten, die Bundesbahn Schülermonatskarten und verbilligte Einzelfahrten für Hin- und Rückfahrt. Nähere Auskunft erteilt der SHR-Studenten- und Hochschulreisedienst (Jakob-Welder-Weg 3 a).

## Sprachprüfungen (Ergänzungsprüfungen)

Die griechischen und lateinischen Sprachprüfungen (Graecum, Großes und Kleines Latinum) werden in Rheinland-Pfalz an den Seminaren für Klassische Philologie der Universitäten Mainz bzw. Trier abgelegt. Anmeldungen sind bis zum 15. Februar bzw. 15. August für Teilnehmer der Universitätskurse über die Kursleiter, für sonstige Bewerber direkt an das Kultusministerium Rheinland-Pfalz in Mainz zu richten. Auskünfte über Prüfungsanforderungen und erforderliche Unterlagen erteilen die Kursleiter und das Seminar für Klassische Philologie. Über das Verfahren in anderen Bundesländern informieren die jeweiligen Kultusministerien.

Die hebräischen Sprachprüfungen (Hebraicum) sind vor den zuständigen Prüfungsausschüssen der Fachbereiche Katholische und Evangelische Theologie abzulegen. Auskünfte erteilen die jeweiligen Dekanate.

## Krankenversicherung

Jeder Studierende ist nach dem Gesetz über die Krankenversicherung der Studenten (KVSG) vom 24.6.1975 (BGBl. 1975 S. 1536) verpflichtet, einen Nachweis über die Krankenversicherung zu erbringen. Ohne Vorlage dieses Nachweises ist eine Rückmeldung oder Einschreibung nicht möglich. Informationen über die Krankenversicherung der Studierenden erteilen alle Krankenkassen.

## Studium generale

Das Studium generale hat als zentrale wissenschaftliche Einrichtung der Johannes Gutenberg-Universität die Funktion, fächerübergreifende Themen in Kooperation mit den Einzelwissenschaften wissenschaftsadäquat zu behandeln, Grenzfragen aufzugreifen und die Auswirkung relevanter einzelwissenschaftlicher Problemlösungen auf Nachbardisziplinen und auf außerwissenschaftliche Bereiche zu untersuchen.

Gemäß Artikel 39 der Verfassung von Rheinland-Pfalz ist jeder Student verpflichtet, „neben seinem Fachstudium allgemeinbildende Vorlesungen“ zu besuchen. Auch verlangt die Landesprüfungsordnung von den Studenten die Beschäftigung mit interdisziplinären Studien, die das Studium generale veranstaltet. Aus dem vielfältigen Angebot des Studium generale seien folgende Veranstaltungen genannt:

1. Die „**Mainzer Universitätsgespräche**“. Es handelt sich dabei um Kolloquienreihen, in denen zu komplexen, allgemeineren Themen, die sowohl praktisch als auch theoretisch gewichtet sind. Vertreter von Einzelwissenschaften referieren. Dem Vortrag schließt sich jeweils – der Name „Universitätsgespräche“ ist wörtlich gemeint – eine Diskussion an, deren Chancen in der Möglichkeit liegen, über die Grenze des Fachs hinaus zu fragen und sich fragen zu lassen. In der Regel werden als Vortragsgäste Professoren fremder, auch ausländischer Universitäten gebeten, so daß das Gespräch zwischen den Einzeldisziplinen erweitert wird zu einem Gespräch über das Forum der eigenen Universität hinaus.

2. Die Erarbeitung der Problemkreise erfolgt aber nicht nur in den interdisziplinären Mainzer Universitätsgesprächen, sondern auch in **begleitenden Lehrveranstaltungen** (Arbeitsgemeinschaften, Seminaren, Diskussionen, Exkursionen, Buchausstellungen u.a.), die sich mit exemplarischen Aspekten der Gesamtproblematik der Ringvorlesung befassen.

3. Neben den genannten Veranstaltungen und außer solchen „allgemeinbildenden“ Charakters (etwa über Fragen der Politik, der Philosophie, der Kunst u.a.) werden in zunehmendem Maße für Hörer aller Fachbereiche **basiswissenschaftliche und wissenschaftstheoretische Lehrveranstaltungen** angeboten. Darunter finden sich beispielsweise Übungen zur Einführung in das wissenschaftliche Arbeiten, in die Rhetorik, in die Argumentationslehre sowie Lehrveranstaltungen über Ökologie, Linguistik, Informatik u.a.

4. Im Programm des Studium generale erscheint darüber hinaus ein weitgefächertes Spektrum von **Einzelvorträgen** und Podiumsdiskussionen, die teilweise im Zusammenwirken mit anderen Universitätsinstituten bzw. Fachbereichen veranstaltet werden. Thematisch werden dabei vor allem auch politisch relevante Fragen diskutiert. Aber auch Fragen der Kunst werden im Studium generale aufgegriffen bei Besuchen von Kunstausstellungen, bei Veranstaltungen von Konzerten und musikwissenschaftlichen Seminaren, bei Diskussionen über Theateraufführungen und bei Autorenlesungen.

Durch das vielfältige Lehrangebot des Studium generale, das allen Studierenden und interessierten Bürgern offensteht, wendet sich dieses Institut gegen eine unangemessene Partialisierung der Probleme und gegen eine Abkapselung der Disziplinen, nicht aber gegen ein Studium speciale. In solchem Bemühen wehrt sich das Studium generale gegen „Scheuklappenstudium“ bzw. „Fachidiotie“ ebenso wie gegen eine universale Einheitswissenschaft oder eine unverbindliche und oberflächliche Allgemeinbildung; es versucht vielmehr, die dringend geforderte Interdisziplinarität in Studium und Forschung zu fördern.

Die Veranstaltungsprogramme der einzelnen Semester und die Veröffentlichungen der „Mainzer Universitätsgespräche“ sind kostenlos erhältlich im Institut des Studium generale der Johannes Gutenberg-Universität, Saarstraße 21 (im Gebäude der Universitätsbibliothek), 65 Mainz.

Die Veranstaltungen des Studium generale sind im Vorlesungsverzeichnis aufgeführt. Alle Veranstaltungen werden in der Universität jeweils durch Einzelplakate angekündigt.

### **Naturwissenschaftlich-Philosophisches Kolloquium**

Das Naturwissenschaftlich-Philosophische Kolloquium ergänzt das Vorlesungsprogramm der Johannes Gutenberg-Universität und stellt eine zentrale, aber freie wissenschaftliche Einrichtung dar, deren Veranstaltungen im engen Zusammenhang mit den Fachdisziplinen von einem Organisationskreis aus der ehemaligen Mathematisch-Naturwissenschaftlichen und Philosophischen Fakultät getragen werden. Dieser Kreis hat sich vor 20 Jahren gebildet und wird durch Kooptation erweitert; er wirkt ehrenamtlich.

Das Naturwissenschaftlich-Philosophische Kolloquium hat die Aufgabe, in enger Anlehnung an die aktuelle Nachforschung Fragen von allgemeinerer, fächerübergreifender Bedeutung zu behandeln und zur Diskussion zu stellen. Es ist dabei nicht an ein festes Programm gebunden, sondern schließt sich unmittelbar der Entwicklung der Forschung an. Das Kolloquium verfolgt nicht popularisierende, sondern weiterführende Tendenzen. Es stützt sich der Natur der Sache nach in der Mehrzahl auf auswärtige, auch ausländische Referenten, die das Neueste ihrer Forschung zur Aussprache bringen. In den Veranstaltungen geht es um Probleme, die noch im Fluß sind und für die die fachlich Zuständigsten gewonnen werden. Behandelt werden sowohl grundlagentheoretische als auch spezialwissenschaftliche Themen, in deren gemeinsamer Bearbeitung sich die universitas magistrorum et scholarium erst bildet.

Das Diskussionsangebot ist vielfältig; alle Veranstaltungen stehen Studierenden und anderen Interessenten offen. Die Kolloquien werden in allgemeiner Form im Vorlesungsverzeichnis angekündigt, während die genauen Themen der Vorträge durch Anschläge und Handzettel bekanntgegeben werden.

### **Akademisches Auslandsamt**

Das Akademische Auslandsamt nimmt die Auslandsinteressen der Gesamtuniversität wahr.

Es berät **a u s l ä n d i s c h e S t u d e n t e n** in Immatrikulations-, Studien- und Prüfungsfragen. Persönliche Probleme können vorgetragen werden.

Stipendien für ausländische Studenten werden **a u s g e s c h r i e b e n** und **B e t r e u u n g s m a ß n a h m e n** wissenschaftlicher und geselliger Art veranstaltet.

Auslandstipendien für **d e u t s c h e S t u d e n t e n** aller Fachrichtungen – Studienjahr 1977/78. Das neue Verzeichnis steht voraussichtlich ab November 1977 zur Verfügung. Nähere Einzelheiten im Akademischen Auslandsamt.

Besonderen Hinweis verdienen Intensivkurse in:

Volkswirtschaft, Anatomie, Chemie, Physik, Angewandte Sprachwissenschaft. Es berät **d e u t s c h e**

**St u d e n t e n**, die mit oder ohne Stipendium im Ausland studieren wollen, und führt Stipendienaus-schreibungen durch.

Das DAAD-IAESTE/IAESEC-Praktikantenreferat vermittelt 4-12wöchige **A u s l a n d s p r a k t i k a** für deutsche Studenten der Naturwissenschaftlich-Technischen Fachrichtungen und der Volkswirt-schaft während der vorlesungsfreien Zeit in Europa und in Übersee.

Interessenten, die bereits die 1. Zwischenprüfung oder die Diplomvorprüfung erfolgreich abgeschlos-sen haben, werden gebeten, sich mit dem Akademischen Auslandsamt, Forum, Eingang 6, Zim-mer 01-640, in Verbindung zu setzen.

Antragstellung jederzeit, Platzverteilung ab Februar bis April.

Im Bereich **i n t e r n a t i o n a l e B e z i e h u n g e n** pflegt es bestehende Partnerschaften, bei der Fixierung internationaler Hochschulbeziehungen ist es federführend tätig; Professoren- und Studen-tenaustausch; es lädt Gastprofessoren ein und veranstaltet zusammen mit den Fachbereichen inter-nationale Veranstaltungen.

### **Deutsche Sprachkurse für Ausländer**

Ausländische Studenten müssen gemäß Rahmenordnung der Westdeutschen Rektorenkonferenz für die deutsche Sprachprüfung vor der Immatrikulation den Nachweis ausreichender deutscher Sprach-kenntnisse erbringen.

Bewerber mit unzureichenden deutschen Sprachkenntnissen sind zum Besuch der studienvorberei-tenden deutschen Sprachkurse für Ausländer verpflichtet und werden entweder als Gasthörer oder bis zur Ablegung der deutschen Sprachprüfung bis zu drei Semester in den zugelassenen Fachbe-reichen eingeschrieben. Diese Semester werden nicht auf das Fachstudium angerechnet.

Alle ausländischen Studenten müssen während der beiden ersten Semester als ordentliche Studieren-de studienbegleitende Deutschkurse besuchen. Bei der Meldung zu den wissenschaftlichen Vorprü-fungen der Fachbereiche haben sie einen Schein über deren erfolgreichen Abschluß vorzuweisen.

Eine Befreiung vom Besuch der weiterführenden Deutschkurse ist bei entsprechend guten Deutsch-kenntnissen möglich. Über die bestehenden Prüfungen und Befreiungen werden Zeugnisse ausge-stellt.

Die deutschen Sprachprüfungen werden zu den bekanntgegebenen Zeiten abgenommen.

### **Prüfung zur Feststellung der Hochschulreife und Staatliches Studienkolleg an der Johannes Guten-berg-Universität**

Studienbewerber mit ausländischen Reifezeugnissen, die von der Kultusministerkonferenz der Län-der dem deutschen Reifezeugnis nicht gleichgestellt sind, jedoch zu einem Studium in der Bundesre-publik Deutschland prinzipiell berechtigen, müssen sich einer Prüfung zur Feststellung der Hoch-schulreife unterziehen. Diese Prüfung wird an der Universität Mainz durch eine gemischte Kommission, bestehend aus Professoren der verschiedenen Fachbereiche und Lehrern des Studienkollegs unter Vorsitz des Kultusministeriums abgehalten, und zwar zweimal im Jahr, im Juni und im Dezember.

Studienbewerber der oben genannten Kategorie können zur Vorbereitung auf diese Prüfung zur Fest-stellung der Hochschulreife die Kurse des Staatlichen Studienkollegs besuchen, die jeweils nach den Weihnachtsferien und nach den Schulsommerferien beginnen und in der Regel zwei Halbjahre umfas-sen.

Die Zulassung der Universität Mainz oder einer anderen wissenschaftlichen Hochschule des Landes Rheinland-Pfalz ist Voraussetzung zum Besuch des Studienkollegs und zur Teilnahme an der Feststel-lungsprüfung. Anträge auf Zulassung zur Feststellungsprüfung resp. zum Eintritt in das Studienkolleg müssen an der Universität Mainz jeweils bis spätestens zum 1. Mai für das Sommersemester und zum 1. November für das Wintersemester beim Studentensekretariat der Universität vorliegen. Das Studien-kolleg schickt allen Bewerbern für die Feststellungsprüfung die Prüfungsbedingungen zu, aufgrund derer die Bewerber sich entscheiden können, ob sie in das Studienkolleg eintreten wollen oder unmit-telbar an der Feststellungsprüfung teilnehmen.

Die Semester am Studienkolleg werden auf das Fachstudium nicht angerechnet.

Anschrift des Studienkollegs: Saarstraße 52, 65 Mainz 1, Tel. 38 38 20.

## Mainzer Studentenwerk

Vorstand: 1. Vorsitzender Herr Prof. W. Rudolf; 2. Vorsitzender Herr Josef Trauth stud. nat.; Herr Prof. W. Pesch; Dr. G. Braun und Herr Reiner Weidenbruch, stud. phil.

Geschäftsführer: Dipl.-Volkswirt Lothar Ringle, Dietrich-Gresemund-Weg 4, Telefon 3 70 01, Sprechstunden: nach telefonischer Vereinbarung.

Stellvertretender Geschäftsführer: Dipl.-Volkswirt K.H. Metzger.

## Studentenwohnheime

### Altes Wohnheim

Anschrift: Saarstraße 21, Forum universitatis, 65 Mainz, Tel. 39/24 23, 24 22

98 Einbett- und 22 Doppelbettzimmer. Der Mietpreis für ein Einbettzimmer beträgt zwischen 60,- DM und 75,- DM, für ein Doppelbettzimmer 48,- DM.

### Studentenwohnheim im Fachbereich Musikerziehung

Anschrift: Binger Straße 26, 65 Mainz, Tel. 39/23 38

Das Heim hat 38 Einbettzimmer und 7 Doppelbettzimmer; der Preis für ein Einbettzimmer beträgt zwischen 65,50 DM und 87,- DM, für ein Doppelbettzimmer zwischen 60,- und 63,- DM.

### Mainzer Kolleg

Anschrift: Welderweg 8-16, 65 Mainz, Tel. 39/24 26

Leibniz-Haus und Geschwister-Scholl-Haus.

Das Mainzer Kolleg hat 58 Einbett- und 36 Doppelbettzimmer; der Preis für ein Einbettzimmer beträgt zwischen 82,- DM und 128,50 DM, für ein Doppelbettzimmer 64,50 DM. Einige Doppelbettzimmer werden an Studentenehepaare vermietet.

### Studentenwohnheim am Hartenberg

Anschrift: Jakob-Steffan-Str. 39, 65 Mainz, Tel. 38 13 81 (etwa 30 Minuten Fußweg zur Universität)

Das Heim hat 125 Einbett- und 7 Doppelbettzimmer; der Preis für ein Einbettzimmer beträgt 102,50 DM bis 135,- DM, für ein Doppelbettzimmer 70,- DM.

### Internationales Studentenwohnheim

Anschrift, Wittichweg 5, 65 Mainz, Tel. 38 18 49

Das Internationale Studentenwohnheim verfügt über 154 Einbett- und 42 Doppelbettzimmer; der Mietpreis für ein Einbettzimmer beträgt zwischen 102,50 DM und 113,50 DM, für ein Doppelbettzimmer 81,- DM.

### Vorgenannte Studentenwohnheime werden durch das Mainzer Studentenwerk verwaltet.

(Zimmer Nr. 1.6), geöffnet von Mo.-Do. von 8.30 bis 12.30 Uhr, von 13.30 bis 16.00 Uhr, fr. von 8.30 bis 12.30 Uhr.

Die Zimmervermittlung des Mainzer Studentenwerks gibt Anträge auf Aufnahme in eines der vorgenannten Heime aus. Die Mietverträge sind ebenfalls beim Mainzer Studentenwerk zu erhalten; sie gelten jeweils für ein Semester; Verlängerung ist möglich.

Die Entscheidung über Aufnahmeanträge trifft eine Wohnheimkommission; die Entscheidung über die Aufnahme für das Sommersemester erfolgt im Januar, für das Wintersemester im Juni.

### Studentenwohnheim der Allianz-Lebensversicherungs-AG

Anschrift: Franz-Werfel-Straße 9, 65 Mainz, Tel. 38 37 07

Die Allianz-Lebensversicherungs-AG verwaltet ein Studentenwohnheim, das sich etwa 1,5 km von der Universität befindet. In ihm können 36 Studentinnen und 61 Studenten Unterkunft finden.



Die Miete beträgt monatlich 125,- DM einschl. Heizung für das Einbettzimmer. Das Mietverhältnis wird jeweils für die Dauer eines Semesters (1.3.-31.7. und 1.8.-28.2.) abgeschlossen.

Über die Anträge und Aufnahme in das Studentenwohnheim entscheidet die Allianz-Lebensversicherungs-AG und die Heimvertretung.

### **Evangelisches Studentenzentrum**

Anschrift: Am Gonsenheimer Spieß 1, 65 Mainz, Tel. 3 10 77

Das Evangelische Studentenzentrum hat 80 Plätze für Studenten und 37 Plätze für Studentinnen in Einzelzimmern.

Über die Aufnahme entscheidet der Verwaltungsrat Mitte Januar bzw. Mitte Juni. Anträge sollen spätestens bis 31. Dezember bzw. 31. Mai eingereicht sein.

Die Miete beträgt für ein Einzelzimmer 95,- DM monatlich. Daneben sind 6 Wohnungen für Studentenehepaare vorhanden. Das Mietverhältnis gilt jeweils für ein volles Semester. Es kann für weitere Semester verlängert werden.

### **Newmanhaus**

Anschrift: Saarstraße 20, 65 Mainz, Tel. 3 20 18

Das Newmanhaus ist Teil des studentischen Gemeindezentrums der katholischen Hochschulpfarrei St. Albertus Magnus. Die Aufnahme erfolgt nach schriftlichem Antrag und persönlicher Vorstellung bei der Heimleitung durch ein Auswahlgremium. Die Bewerbungen für das Sommersemester werden bis zum 15. November, für das Wintersemester bis zum 15. Mai entgegengenommen.

Im Newmanhaus können 107 Studentinnen bzw. Studenten wohnen.

Das Mietverhältnis gilt jeweils für ein volles Semester (Semesterhalbjahr); es kann bis zu vier Semestern verlängert werden. Der Mietpreis beträgt für ein Einzelzimmer 95,- DM, für einen Platz im Doppelzimmer 75,- DM.

## **Studenten-Gemeinden**

### **Katholische Hochschulgemeinden**

Pfarrer Kurt SOHNS, Newmanhaus, Saarstraße 20, 65 Mainz

Sprechstunden: Mo, Di, Do 10-12.30 Uhr und nach Vereinbarung im Newmanhaus, Tel. 3 20 19; priv. 38 11 22.

Pfarrer Dr. Josef KRASENBRINK OMI, Saarstraße 20, 65 Mainz

Sprechstunden: Mi 16-17 Uhr, Do 10-12 Uhr, Fr 11-12 Uhr und nach Vereinbarung im Newmanhaus, Tel. 3 20 19; priv. 38 19 67,

Gemeindeassistentin: Annemarie MELCHER

Sprechstunden: Mi und Fr 10-12.30 Uhr, Mi 15.00 - 18.00 Uhr und nach Vereinbarung im Newmanhaus, Tel. 3 20 19; priv. 7 19 08.

Das Team aus Gemeindeassistentin und den beiden Pfarrern steht zur Studentenberatung zur Verfügung; Kontaktprobleme, Prüfungsschwierigkeiten, Fragen des Glaubens, Fragen und Probleme der Partnerschaft, Beichtgespräche.

### **Evangelische Studentengemeinde**

Studentenpfarrer: N.N., Tel. 3 72 98

Evangelisches Studentenzentrum, Am Gonsenheimer Spieß 1, 65 Mainz, Tel. 3 10 77

## **Fachbereich Angewandte Sprachwissenschaft in Germersheim**

### **Katholische Studentengemeinde**

Winfried HÖFLER SJ, 68 Mannheim D 6,5., Tel. (06 21) 2 26 51.

Klosterstraße 13, 6728 Germersheim

Heim der Kath. Studentengemeinde: Klosterstraße 11, 6728 Germersheim, Tel. 27 86.

### **Evangelische Studentengemeinde**

Pfarrer LÜNENBÜRGER, Hauptstraße 119, 6741 Hochstadt, Tel. (06 34 05) 86 19; Tagesheim der Evang. Studentengemeinde: Königplatz 6, 6728 Germersheim, Tel. 12 02 (nur nachmittags).

# Studienförderung, Fördernde Einrichtungen, Stiftungen und Preise

## Bundesausbildungsförderung

Möglichkeiten der Studienförderung nach dem Bundesausbildungsförderungsgesetz sind in der Förderungsabteilung während der Sprechstunden dienstags und freitags von 9.00 bis 12.00 Uhr (vorlesungsfreie Zeit freitags von 9 bis 12) zu erfahren. Vordrucke für Anträge sind im Geschäftszimmer der Förderungsabteilung (Forum, Eingang 6) erhältlich.

## Erziehungsbeihilfe

In allen Fragen betreffend Erziehungsbeihilfe nach dem Bundesversorgungsgesetz und Ausbildungsbeihilfe nach dem Bundessozialhilfegesetz berät die Senatskommission für Studienbeihilfen. Anträge für diese Beihilfen sind im Landessozialamt, Rheinstraße 97-101, 65 Mainz, erhältlich.

## Zentrale Kommission für die Förderung des wissenschaftlichen Nachwuchses

Vorsitzender: Prof. D. Walter Holsten;  
Stellv. Vorsitzender: Prof. Dr. Ulrich Staude

Geschäftsstelle: Forum universitatis, Eingang 2, Zimmer 01 242, Tel. 39/23 17, Sprechstunden: Mo-Fr 11.00 - 12.00 Uhr.

Sprechstunden des Vorsitzenden: Forum universitatis, Eingang 4, Zimmer 01 426, Tel. 39/25 39, Mo 18.00 - 20.00 Uhr; Do 10.00 - 13.00 Uhr.

## Senatskommission für Studienbeihilfen

Vorsitzender: der Präsident der Universität

1. Stellvertretender Vorsitzender: Prof. Dr. Klaus Sallmann

2. Stellvertretender Vorsitzender: Prof. Dr. W. Dosch

Geschäftsführung: Frau J. R. Ehlers, Forum universitatis, Eingang 2, Zimmer 01-242, Tel. 39/23 17, Sprechstunden: Mo-Fr 11.00 - 12.00 Uhr.

Die Senatskommission für Studienbeihilfen vergibt Barbeihilfen in begrenzter Höhe an bedürftige Studenten (auch Ausländer), Antragsformulare sind bei der Geschäftsstelle der Senatskommission erhältlich.

Außerdem obliegt ihr die Befürwortung für BVG, BSHG und KWEA; sie ist zugleich Kontaktstelle für das Gutenberg-Stipendium der Stadt Mainz.

## Darlehnskasse für deutsche Studierende der Johannes Gutenberg-Universität

Geschäftsführung: Mainzer Studentenwerk

Dem Ausschuß gehören an: ein Professor oder ein Assistenzprofessor, der Geschäftsführer des Studentenwerks oder dessen Vertreter, ein Mitglied des Allgemeinen Studenten-Ausschusses.

Darlehnsanträge sind im Mainzer Studentenwerk erhältlich; Sprechzeiten: Mo, Di 10-11 Uhr. Das Darlehn ist ein Examensabschlußdarlehn und kann nur ein Jahr vor Examensbeginn beantragt und bewilligt werden. Höchstsumme 2 000,- DM.

Dem Antrag sind beizufügen: Paßbild, Bürgschaftserklärung, zwei Dozentengutachten, Einkommensnachweis der Eltern bzw. Ehegatten.

Fälligkeit der Rückzahlung: 2 Monate nach Abschluß des Examens in monatlichen Teilbeträgen von mindestens einem Zwölftel; der Zinssatz beträgt 3 % jährlich.

## Darlehnskasse Notgemeinschaft Studiendank e.V.

Vorstand: der 1. Vorsitzende des Mainzer Studentenwerks (1. Vorsitzender); der Kanzler (2. Vorsitzender); der 1. Stellvertretende Vorsitzende der Senatskommission für Studienbeihilfen; der 1. AStA-Vorsitzende; ein weiterer Vertreter der Studentenschaft.

Die Darlehnskasse der Notgemeinschaft Studiendank vergibt kurzfristige (Laufzeit: höchstens 1 Jahr) Darlehn bis zu 3 000,- DM gegen Sicherheit (Bürgschaftserklärung; Vordrucke beim Mainzer Studentenwerk, Zimmer 2.2) zur Finanzierung des Studiums. Vergabe durch einen Ausschuß (Dozent, Geschäftsführer des Mainzer Studentenwerks, Vertreter des AStA); persönliche Vorsprache.

Sitzungstermin und Ausschuß: Siehe Aushang Büro Studentenwerk, Zi. Nr. 2.2

Geschäftsführung: Mainzer Studentenwerk, Tel. 3 70 01, App. 36

Sprechzeit: Mo, Di 10-11.

### **Studentisches Jugendarbeitsprogramm (StAP)**

Studenten können, soweit Mittel vorhanden sind, bei der Betreuung von Jugendlichen im Rahmen des StAP beschäftigt werden und dafür eine Vergütung erhalten; diese ist steuerpflichtig.

Bewerbungen beim Mainzer Studentenwerk, Zi. 2.3.

Sprechzeit: Mo, Di 10-11, in besonderen Fällen ausnahmsweise nach Vereinbarung, Telefon (0 61 31) 3 70 01, App. 27.

### **Vereinigung „Freunde der Universität Mainz“**

1. Vorsitzender: Dr. Herbert Willersinn, Direktor bei der BASF, Ludwigshafen

Schriftführer: Dr. Hans PÜTZ, Luisenstraße 18, Mainz

Geschäftsstelle: Deutsche Bank, Ludwigstraße 8-10, Mainz, Tel. 10 31

Bank-Konten: Dresdner Bank Mainz, Nr. 2349 978,

Deutsche Bank AG., Mainz, Nr. 163 675,

Postscheck-Konto: Ludwigshafen Nr. 420 46-670

### **Deutsche Forschungsgemeinschaft**

Vertrauensmann der Johannes Gutenberg-Universität: Prof. Dr. P. KLEIN

Stellvertretender Vertrauensmann: Prof. Dr. W. FRÖHLICH

### **Studienstiftung des Deutschen Volkes**

Vertrauensdozenten: die Professoren R. REINBOTH (federführend), J. BLÄNSDORF, W. BÖRSCH-SUPAN, W. GROSS, W. HADDING, G. HERRMANN, G.F. KAHL, E. OTTEN, W. PESCH, J. SCHMITZ, H. SILLESCU, Hermann WEBER, R. ZAHN, Dr. iur. R. NAUJOKS.

Mitglieder des Auswahlausschusses: die Professoren G. THEWS, H. RISLER, J. GROTHE, R. KINZELBACH, F. KRAFFT, H. H. KRUMMACHER.

### **Gutenbergstipendium der Stadt Mainz**

Kontaktstelle: Senatskommission für Studienbeihilfen, Forum universitatis, Eingang 2, Zimmer 01-242, Mo - Fr 11-12, Tel. 39/23 17.

### **Konrad-Adenauer-Stiftung**

Vertrauensdozent: N.N.

### **Cusanuswerk**

Vertrauensdozent: Prof. Dr. H. HEPP

### **Evang. Studienwerk Villigst**

Vertrauensdozent: N.N.

### **Friedrich-Ebert-Stiftung**

Vertrauensdozenten: die Professoren P. SCHNEIDER, N.N.

### **Stiftung Mitbestimmung**

Vertrauensdozent: Prof. Dr. H. KRÖLL

## STIFTUNGEN

### Stiftung Mainzer Universitätsfonds

Der Mainzer Universitätsfonds wurde mit kaiserlicher und päpstlicher Zustimmung am 25.11.1781 errichtet und hat die Aufgabe, aus seinen Erträgen und den ihm zufließenden Zuwendungen die Lehre und Forschung im Bereiche der Johannes Gutenberg-Universität zu unterstützen und zur Nachwuchsförderung beizutragen. Die Verteilung der Mittel erfolgt auf Antrag durch den Präsidenten der Universität.

### Gutenberg-Stipendium der Stadt Mainz

Das Stipendium wird einmal jährlich in der Festsitzung der Gutenberggesellschaft Ende Juni an solche Studierende der Mainzer Hochschulen vergeben, die eine wissenschaftliche oder künstlerische Arbeit vorlegen, deren Thema im Zusammenhang mit der Stadt Mainz steht. Über die Vergabe entscheidet ein aus Vertretern der Stadtratsfraktionen, den Hochschulpräsidenten und studentischen Vertretern zusammengesetztes Kuratorium unter dem Vorsitz des Mainzer Oberbürgermeisters. Interessenten melden sich bei der Senatskommission für Studienbeihilfen, Forum universitatis, Eingang 2, Zimmer 01-242, Mo - Fr 11-12, Tel. 23 17.

### Dr. Georg Scheuing-Stiftung

Die Stiftung wurde errichtet zum Gedächtnis des am 17.9.1948 verstorbenen Dipl.-Chem. Dr. Georg Scheuing, Leiter der wissenschaftlichen Abteilung der Firma C. H. Boehringer Sohn, Ingelheim, von seiner Gattin Martha, geb. Steiger, am 22.5.1959 / 3.1.1962. Aus den Stiftungsmitteln werden Stipendien an bedürftige und würdige Studenten und Doktoranden des Fachbereichs Chemie vergeben. Daraus können ferner die notwendigen Kosten für wissenschaftliche Arbeiten aus dem Gebiete der Chemie bestritten werden.

Über die Vergabe der Mittel entscheidet der Präsident der Universität. Antragsberechtigt sind: die Direktoren der Chemischen Institute, des Pharmazeutischen Instituts, die Stellvertretenden Vorsitzenden des Senatsausschusses für Studienbeihilfen sowie jeder Förderungsberechtigte. Die Anträge sind jeweils bis zum 15. November eines Jahres an den Präsidenten zu richten.

### Emil und Paul Müller-Gedächtnisstiftung zur Förderung der Wissenschaft

Die Stiftung wurde am 29.5.1964 durch Direktor Fritz Müller, Wiesbaden, zum Gedächtnis an seinen Vater, Generaldirektor Emil Müller, Schöpfer der Rheinisch-Westfälischen Sprengstoff-AG, Troisdorf, und seinen Bruder, Professor Dr. Paul Müller, Generaldirektor der Dynamit Nobel AG, Troisdorf, errichtet. Sie dient der unmittelbaren Förderung der Wissenschaft in den Naturwissenschaftlichen Fachbereichen, insbesondere der Fachrichtung Chemie, durch Unterstützung der Lehr- und Forschungseinrichtungen, Förderung bestimmter fachlich und zeitlich begrenzter Forschungsvorhaben, wissenschaftlicher Arbeiten und Veröffentlichungen auf dem Gebiete der Chemie und ihrer Grenzgebiete. Daneben werden Beihilfen in jeglicher Form zum Studium sowie zu Forschungs- und Studienreisen im In- und Ausland an Dozenten, Assistenten und Studenten gewährt.

Dem Stiftungsbeirat, der Vergabevorschläge an den Vorstand richtet, gehören an: Dekan Fachbereich 19, Prof. Dr. G. Z a c h m a n n, Prof. Dr. G. H e r r m a n n und Prof. Dr. L. H ö r n e r.

Dem Stiftungsvorstand gehören an: Justizrat Prof. Dr. J. B ä r m a n n, Dr. Th. H e i n s i u s (Chefsyndikus d. Dresdner Bank AG Frankfurt), Dr. H. J. R o l l (Direktor d. Dresdner Bank, Filiale Mainz).

### Emilie Lemmer-Stiftung

Die Stiftung wurde am 3.9.1965 errichtet. Aus ihr werden Beihilfen an unbemittelte Studenten der katholischen Theologie und an unbemittelte katholische Studenten der Medizin gewährt. Vorschlagsberechtigt sind die genannten Fachbereiche. Die Vorschläge sind über den Präsidenten an den Vorstand der Stiftung zu richten.

### Dr. med. Erich und Ella Tancre-Stiftung

Die Stiftung wurde am 9.9.1965 durch Frau Dr. med. Ella Tancre, Wiesbaden, zum Gedenken an ihren Ehemann, Dr. med. Erich Tancre, errichtet. Aus ihr werden auf Vorschlag der Medizinischen Fachbereiche einmalige Stipendien an Doktoranden vergeben.

### Robert Müller-Stiftung

Die Stiftung wurde am 9.2.1966 errichtet durch Verleger Robert Müller, Wiesbaden-Sonnenberg; ausschließlicher Zweck ist die unmittelbare Förderung der Forschung an den Medizinischen Fachbereichen, vornehmlich auf dem Gebiete der Angio-Kardiologie (Gefäß-, Herz- und Kreislaufforschung). Dazu gehö-

ren die Unterstützung der Lehr- und Forschungseinrichtungen, Förderung bestimmter, fachlich und zeitlich begrenzter Forschungsvorhaben, wissenschaftlicher Arbeiten und Veröffentlichungen sowie die Gewährung von Beihilfen in jeder Form zu Forschungs- und Studienreisen.

Über die Gewährung von Stiftungsleistungen entscheidet der Stiftungsvorstand auf Vorschlag des Beirates, dem angehören: die Professoren W. Müller, M. Georgi, P. Schölmerich. Anträge sind über den Beirat an den Vorstand (Prof. H. Armbruster, Direktor Dr. H.-J. Roll) zu richten.

#### **Hans Klenk-Stiftung (s. auch Hans Klenk-Preis)**

Die Stiftung wurde am 3.4.1966 durch Generalkonsul Hans Klenk, Ehrenbürger der Johannes Gutenberg-Universität, errichtet. Ein Teil der Stiftungsmittel steht den einzelnen Fachbereichen in wechselnder Reihenfolge zur Förderung des wissenschaftlichen Nachwuchses sowie zur Förderung wissenschaftlicher Arbeiten zur Verfügung. Aus dem anderen Teil der Stiftung wird ein Preis gewährt (siehe dort).

#### **Stiftung Dr. iuris utriusque Karl Feldbausch**

Die Stiftung wurde am 29.7.1968 durch Dr. Karl Feldbausch, Speyer, errichtet. Das Stiftungsvermögen steht je zur Hälfte dem Fachbereich Katholische Theologie und den Fachbereichen 17-22 zur Verfügung. Insbesondere wird aus der Stiftung die systematische zoologische und botanische Forschung gefördert. Anträge sind an die genannten Fachbereiche zu richten.

#### **Adolf Todt-Stiftung**

Die Stiftung wurde errichtet durch Frau Helene Todt zum Andenken an ihren verstorbenen Ehemann Adolf Todt, ehemals Vorsitzender des Vorstandes der Kalle A.G., Wiesbaden-Biebrich.

Aus den Stiftungsmitteln wird ein Stipendium an einen würdigen Doktoranden der Chemie nach Abschluß des Promotionsverfahrens für eine besonders hervorragende wissenschaftliche Leistung gewährt. Die Auszeichnung wird jährlich am 29. März, dem Geburtstag von Adolf Todt, verliehen.

Die Verantwortung für die Auswahl des jeweiligen Doktoranden obliegt dem Fachbereich Chemie. Einem vom Fachbereichsrat bestimmten Gremium gehören der Dekan und zwei weitere Professoren an. Die Auszeichnung nimmt der Dekan des Fachbereiches Chemie vor.

## **PREISE**

#### **Preis der Johannes Gutenberg-Universität**

Der Preis wird verliehen für besonders hervorragende wissenschaftliche Arbeiten von Studenten und Doktoranden. Die Vergabe erfolgt durch die Fachbereiche.

#### **Preis der Industrie- und Handelskammer für die Pfalz**

Der Preis wird vergeben für wissenschaftliche Arbeiten, die den Lebensbereich der pfälzischen Wirtschaft mittelbar oder unmittelbar berühren. Diplomarbeiten und Dissertationen oder sonstige, diesen in Form und Umfang entsprechenden Arbeiten gelten in gleichem Maße.

Über die Verleihung des Preises entscheidet eine Kommission. Anträge sind mit einem Exemplar der Arbeit an den Präsidenten der Universität zu richten.

#### **Preis der Landesbank Rheinland-Pfalz – Girozentrale–**

Der Preis wird vergeben für die beste Dissertation des Jahres. Die Vorschläge ergehen durch die Fachbereiche. Die Vergabe erfolgt durch eine Konferenz der Fachbereichsdekanen.

#### **Hans Klenk-Preis (s. auch Hans Klenk-Stiftung)**

Der Preis soll dazu dienen, den wissenschaftlichen Nachwuchs zu fördern und wissenschaftliche Arbeiten, insbesondere im Bereiche der Hygiene und Gesundheitsvorsorge, durchzuführen, um zu neuen Ergebnissen und weiteren Verbesserungen zu kommen.

Der Preis wird durch die Medizinischen Fachbereiche vergeben.

#### **Preis der Firma C. H. Boehringer Sohn**

Der Preis wird vergeben für hervorragende wissenschaftliche Leistungen auf dem Gebiet der Pathophysiologie und Klinik innerer Krankheiten.

Die einschlägige wissenschaftliche Arbeit muß an einem Institut oder einer Klinik der Universität Mainz durchgeführt worden sein.

Über die Vergabe des Preises, der auch geteilt werden kann, entscheiden die Medizinischen Fachbereiche.

## **Mainzer Universitätsfonds**

Verwaltungsausschuß: Vorsitzender: Der Kanzler

Leiter des Rentamtes: Heinrich SCHULTHEIS, Ernst-Ludwig-Straße 12, 65 Mainz, Tel. 2 43 86

### **Sonstige Hinweise**

#### **Interdisziplinärer Ausschuß für Umweltforschung**

Der Interdisziplinäre Ausschuß für Umweltforschung an der Universität Mainz besteht aus je zwei Vertretern derjenigen Fachbereiche, in denen umweltrelevante Forschung bzw. Lehre betrieben wird. Derzeit sind die Fachbereiche 03, 06, 18, 19, 21, 22 sowie das Studium generale repräsentiert.

Aufgaben des 1973 gegründeten Ausschusses sind:

- a. Erstellung und laufende Ergänzung einer Übersicht über den Umweltschutz betreffende Lehr- und Forschungstätigkeit an der Universität Mainz;
- b. Förderung und Koordination der Lehre auf dem Gebiet des Umweltschutzes;
- c. Kontakt mit anderen Universitäten und amtlichen Stellen in Fragen des Umweltschutzes.

Derzeitiger Vorsitzender: Prof. Dr. R. Kinzelbach, Fachbereich Biologie, Universität, Saarstraße 21, 65 Mainz, Tel. 39/28 81.

#### **Kontaktstelle für Wissenschaftliche Weiterbildung der Universität Mainz**

Die Kontaktstelle für Wissenschaftliche Weiterbildung der Universität Mainz hat die Aufgabe, Modellkurse zur Fortbildung von Dozenten der wissenschaftlichen Weiterbildung, zur Erprobung eines adressatengemäßen Angebotes von wissenschaftlicher Weiterbildung in regional benachteiligten Gebieten und zur Erprobung eines insbesondere interdisziplinären Weiterbildungsangebots in und außerhalb der Hochschulen einzurichten.

Das Modellprojekt wird vom Bund vom Land Rheinland-Pfalz und der Universität Mainz finanziert und ist für die Dauer von 3 Jahren genehmigt.

Projektleiter: Prof. Dr. K. A. Sprengard

Wiss. Mitarb.: Werner Breuder

Anschrift: Universität, Saarstraße 21, 65 Mainz, Postfach 39 80, Tel. 39/33 71

#### **Theaterausschuß der Universität Mainz**

Der Theaterausschuß ist ein Ausschuß der Fachbereiche 13, 14 und 15. Er ist zuständig für die Vergabe des Hörsaals P 1 (Theatersaal) für kulturelle Veranstaltungen nach 18 Uhr und am Wochenende.

Mitglieder: Prof. Dr. K. Sallmann (Vorsitzender), Ak. Oberrat Dr. J. Jesch, stud. phil. M. Zenner (Geschäftsführer). Stellvertretend: Prof. Dr. M. Dick, Ak. Rat Dr. U. Reinhardt, stud. phil. N.N.

Sprechstunden der Geschäftsführung und Fundusausleihe: Mo, Mi, Fr 13-14 Uhr, Raum 037 (Tiefgeschoß Philosophicum), Tel. 39/34 71. Anträge auf Raumvergabe sind im Geschäftszimmer erhältlich.

#### **Institut für Cusanus-Forschung**

Das Institut für Cusanus-Forschung wird von der Cusanus-Gesellschaft – Vereinigung zur Förderung der Cusanus-Forschung – mit dem Sitz in Bernkastel-Kues an der Universität in Mainz unterhalten. Die Aufgaben des Instituts erstrecken sich auf alle Bereiche der Forschung und Interpretation, besonders auf eine erste kritische Edition des großen Predigtwerkes des Nikolaus von Kues. Eine Handbücherei und das Handschriftenarchiv sind auch der übrigen Forschung zugänglich.

Direktor: Prof. Dr. Dr. h. c. Rudolf H a u b s t

Anschrift des Instituts: Universität, Saarstraße 21, 65 Mainz, Zi 01-545, Tel. 38 17 02.

### **Institut für Europäische Geschichte**

Das Institut für Europäische Geschichte ist ein selbständiges Forschungsinstitut. Es umfaßt eine Abteilung für Universalgeschichte (Europäische Geschichte seit dem 17. Jahrhundert und Zeitgeschichte) und eine solche für Abendländische Religionsgeschichte (ökumenisch zentriert um die Reformation des 16. Jahrhunderts). Das Institut will in wissenschaftlicher Arbeit insbesondere geschichtliche Streitfragen auf dem Gebiet der politischen Geschichte und der Geschichte des Christentums in Zusammenhang mit ausländischen Gelehrten und Instituten behandeln.

Direktoren: Prof. D. Dr. Peter Meinhold, Prof. Dr. Karl Otmar Freiherr von Aretin.

Anschrift des Instituts: Domus universitatis, Alte Universitätsstraße 19, 65 Mainz, Tel. 2 48 70 und 2 61 43.

### **Institut für Internationales Recht des Spar-, Giro- und Kreditwesens**

Das Institut sieht seine Aufgabe in der Analyse der Rechtsfragen des ausländischen und internationalen Geld-, Kredit-, Bank- und Börsenwesens; in der Aufdeckung der rechtlichen Hindernisse eines funktionierenden internationalen Zahlungs-, Kapital- und Kreditverkehrs, zu deren Abbau beigetragen werden soll. Pläne und Arbeitsvorhaben des Instituts gehen auf die wissenschaftliche Erlassung und Koordinierung des Kapital-, Kredit- und Sparkassenrechts auf internationaler Ebene und im Gemeinsamen Markt, insbesondere durch Vergabe von Forschungsaufträgen zurück.

Direktoren: Professor Dr. Walter Hadding, Professor Dr. Uwe Schneider; Wissenschaftlicher Beirat: Der jeweilige Dekan und Prodekan des Fachbereiches Rechtswissenschaft und Wirtschaftswissenschaften, Mainz; die Professoren: Dr. Otto Mühl, Dr. Hans Heinrich Rupp, Dr. Dr. Imre Zajtay, Dr. Alfons Kraft, Dr. Hans Otto Lenel;

Die Herren Staatssekretär a.D. P. Skonieczny, Generaldirektor, Landesbank Rheinland-Pfalz – Girozentrale –, Mainz; RA Helmut Geiger, Präsident des Deutschen Sparkassen- und Giroverbandes, Bonn; Wissenschaftliche Mitarbeiter: Leitender Instituts-Assistent: Dr. Heinrich Reinecker, Dr. Ulrich Brink; Wolfgang Habel; Hans-Joachim Hainz; Wolfgang Petereit; Ass.Prof. Dr. Hans Peter Scheerer.

Anschrift des Instituts: Universität, Jakob-Welder-Weg 4, 65 Mainz  
Haus Recht und Wirtschaft, Tel. 39/26 71.

### **Institut für Geschichtliche Landeskunde**

Das Institut für Geschichtliche Landeskunde an der Universität Mainz ist ein selbständiges Forschungsinstitut (e.V.). Seine Aufgabe ist es, für den weithin mit dem Bundesland Rheinland-Pfalz sich deckenden Bereich des historischen Mittelrheins eine zentrale Stätte wissenschaftlicher Arbeit auf dem Gebiet der geschichtlichen Landeskunde zu sein und regionale Vorhaben dieser Richtung koordinierend zu betreuen.

Vorsitzende: Prof. Dr. Alois Gerlich, Prof. Dr. Wolfgang Kleiber

Schatzmeister: Universitäts-Amtsrat Theodor Meuser.

Anschrift des Instituts: Universität SB II, Joh.-Joachim-Becher-Weg 18, 65 Mainz, Tel. 39/27 77.

### **Forschungsinstitut für Wirtschaftspolitik**

Das Forschungsinstitut für Wirtschaftspolitik an der Universität Mainz ist ein selbständiges und unabhängiges Institut, das in wissenschaftlicher Arbeit in erster Linie Grundfragen der Wirtschaftsordnung untersucht, zum Beispiel die Aufgaben, die der Wirtschaftspolitik auf den Gebieten der Geld-, der Eigentums- und der Wettbewerbsordnung gestellt sind. Außerdem werden besonders aktuelle Spezialfragen der Wirtschaftspolitik bearbeitet. Die Ergebnisse der Institutsarbeiten werden in einer Schriftenreihe veröffentlicht.

Vorstand: Prof. Dr. Helmut Diederich  
Prof. Dr. Erich Welter

Anschrift des Instituts: Universität, Jakob-Welder-Weg 4, 65 Mainz, Haus Recht und Wirtschaft, Tel. 3 70 22, 3 70 23 und 39/22 30.

### **Karies-Forschungsinstitut**

Das Karies-Forschungsinstitut an der Johannes Gutenberg-Universität erstrebt die Erforschung des Wesens und der Ursachen der Zahn-Karies, um aufgrund dieser Ergebnisse Richtlinien für die Verhütung und Behandlung der Zahn-Karies zu erarbeiten.

Vorsitzender: Prof. Dr. Dr. Werner Ketterl.

Anschrift des Instituts: Augustusplatz 2, Klinik für Zahn-, Mund- und Kieferkrankheiten, 65 Mainz.

### **Middlebury College, Graduate School of German in Germany**

Das Middlebury College mit seiner Graduate School of German in Germany an der Universität Mainz ermöglicht es amerikanischen Studenten der Germanistik mit dem Bachelor of Arts (wobei die Absolvierung eines Sommersemesters am Middlebury College in Middlebury, Vt./USA vorausgesetzt ist), nach zwei Semestern Studium in Mainz den Magister-Grad zu erwerben. Auskunft erteilen: German Schools, Middlebury College, Middlebury, Vt. 05753, USA, oder der Studienleiter Prof. Dr. D. Stevens G a r l i c k, Rheinstraße 42, 65 Mainz, Tel. 2 00 59.

### **Max-Planck-Institut für Chemie (Otto-Hahn-Institut)**

Das Max-Planck-Institut für Chemie (Otto-Hahn-Institut), das sich auf dem Campus universitatis befindet, ist ein Institut der Max-Planck-Gesellschaft zur Förderung der Wissenschaften mit der Generalverwaltung in München. Das Institut dient nach den Satzungen der Max-Planck-Gesellschaft vornehmlich der Forschung. Entsprechend seinen verschiedenen Arbeitsrichtungen gliedert es sich in mehrere selbständige Abteilungen, nämlich:

Abteilung für Chemie der Atmosphäre und physikalische Chemie der Isotope

Direktor: Prof. Dr. Christian Junge

Abteilung für Massenspektroskopie und Isotopenkosmologie

Direktor: Prof. Dr. Heinrich Hintenberger

Abteilung Kosmochemie

Direktor: Prof. Dr. Heinrich Wänke

Abteilung für Kernphysik

Direktor: Prof. Dr. Hermann Wäffler

Geschäftsführender Direktor des Gesamtinstituts: Prof. Dr. Hermann Wäffler.

Anschrift des Instituts: Saarstraße 23, Postfach 30 60, 65 Mainz.

Tel.-Sammelruf 30 51. Querverbindung von der Universität 16-9.

### **Fachbereich IV – Sonderpädagogik – der Erziehungswissenschaftlichen Hochschule des Landes Rheinland-Pfalz**

Der Fachbereich IV – Sonderpädagogik – der Erziehungswissenschaftlichen Hochschule des Landes Rheinland-Pfalz pflegt in enger Verbindung mit der Johannes Gutenberg-Universität die Sonderpädagogik in Forschung und Lehre an der Erziehungswissenschaftlichen Hochschule des Landes. Ihm obliegt u.a. die Ausbildung für das Lehramt an Sonderschulen, an der die Universität mit einer Reihe von Lehrveranstaltungen beteiligt ist.

Studierende der Universität können zu Veranstaltungen des Fachbereichs IV – Sonderpädagogik – als Gasthörer zugelassen werden.

Dekan: Prof. Dr. Karl Heinz Berg

Anschrift des Fachbereichs IV – Sonderpädagogik –:

Schillerstraße 11 (Schönborner Hof) und Allianzhaus, 65 Mainz, Tel. 9 41 14 u. 2 43 12.

### **Institut Français**

Das vom Französischen Außenministerium eingerichtete Französische Institut in Mainz dient dem Studium der französischen Sprache und Kultur und fördert die deutsch-französischen kulturellen Beziehungen.

Direktor: Christian Tresse, Agrégé de l'Université.

Anschrift des Instituts: Schillerstraße 11 (Schönborner Hof), 65 Mainz, Tel. 2 53 09.

### **Patentstelle für die Deutsche Forschung**

der Fraunhofergesellschaft für angewandte Forschung E.V.

Romanstraße 22, 8 München 19, Tel. 0 89/ 13 20 25.

Die Patentstelle hat die Aufgabe, Erfinder bei der Erlangung von Schutzrechten durch kostenlose Beratung und Hergabe von Darlehen zu unterstützen und anschließend die Erfindungen bei der einschlägigen Industrie zur Verwertung zu bringen. Dies schließt alle Arbeiten bis zur Vertragsausarbeitung und -betreuung mit ein.

Die gewährten Darlehen sind zinslos und nur aus Verwertungserlösen zurückzuzahlen.



**Hörsäle** (campus universitatis)

Auditorium maximum    Becherweg 5 (Mensagebäude)

Hörsaal 7                    Forum universitatis (1. Stock), Eingang Becherweg 2  
 Hörsaal 8                    Forum universitatis (1. Stock), Eingang Becherweg 2  
 Hörsaal 9                    Forum universitatis (Erdgeschoß), Eingang 7  
 Hörsaal 10                  Forum universitatis (Erdgeschoß), Eingang 7  
 Hörsaal 11                  Forum universitatis (Erdgeschoß), Eingang 7  
 Hörsaal 12                  Forum universitatis (Erdgeschoß), Eingang 7  
 Hörsaal 13                  Forum universitatis (1. Stock), Eingang 7  
 Hörsaal 15                  Forum universitatis (1. Stock), Eingang 7  
 Hörsaal 16                  Forum universitatis (2. Stock), Eingang 7

Hörsaal 18                  Becherweg 9  
 Hörsaal 19                  Becherweg 13  
 Hörsaal 20                  Becherweg 14 (großer HS der Physik)  
 Hörsaal 21                  Welderweg 11  
 Hörsaal 22                  Becherweg 22 (1. Stock), (großer HS der Chemie)  
 Hörsaal 23                  Becherweg 22 (2. Stock), (kleiner HS der Chemie)

Hörsaal N 025              Becherweg 21 (Hauptgebäude)  
 Hörsaal N 6                 Becherweg 21 (Hauptgebäude)  
 Hörsaal N 8                 Becherweg 21 (Hauptgebäude)

Hörsaal N 1                 Becherweg 23 (Kuppelbau)  
 Hörsaal N 2                 Becherweg 23 (Kuppelbau)  
 Hörsaal N 3                 Becherweg 23 (Kuppelbau)

Hörsaal II                  Welderweg 4 (Haus Recht und Wirtschaft)  
 Hörsaal III                 Welderweg 4  
 Hörsaal IV                 Welderweg 4

Hörsäle P 1 ff.,              Welderweg 18 (Philosophicum)

Musiksaal                  Forum universitatis (2. Stock), Eingang Becherweg 2

## Übersicht Campus

Allgemeine Botanik, Institut für	Müllerweg 6
Allgemeine Zoologie, Institut für	Müllerweg 6
Allgemeiner Studentenausschuß (AStA)	Forum universitatis, Eingang 4
Alte Geschichte, Institut für	Welderweg 18
Anatomisches Institut	Becherweg 13 u. 17
Angewandte Mathematik, Institut für	Becherweg 17
Angewandte Physik, Institut für	Becherweg 21
Anorganische Chemie, Institut für	Becherweg 24
Anthropologisches Institut	Forum universitatis, Eingang 6
Auditorium maximum	Becherweg 5
<b>Beratungsstelle für Studentische Lebensfragen</b>	Becherweg 17
Beschaffungsabteilung	Gresemundweg 2
Biochemie, Institut für	Becherweg 30
Botanischer Garten	Bentzelweg
Buchhandlung, Johannes Gutenberg-Buchhandlung	Welderweg 1
Buchwesen, Seminar für	Welderweg 18
Byzantinistik	Welderweg 18
<b>Cafeteria 1 (Mensa)</b>	Becherweg 5
<b>Cafeteria 2 (Philosophie)</b>	Welderweg 18
Cusanus-Forschung, Institut für	Forum universitatis, Eingang 5
<b>DLV-Sport- und Studentenheim</b>	Müllerweg 6
Deutscher Leichtathletikverband, Leistungszentrum Mainz (DLV)	Dalheimerweg 2
Darlehnskasse für Studierende	Gresemundweg 4
Deutsches Institut	Welderweg 18
<b>Edelsteinforschung, Institut für</b>	Becherweg 21
<b>Elektrotechnik, Institut für</b>	Becherweg 21
<b>Englische Philologie, Seminar für</b>	Welderweg 18
<b>Essenmarkenausgabe für Studenten</b>	Becherweg 5
<b>Essenmarkenausgabe für Bedienstete</b>	Becherweg 1 und 5
<b>Ethnologie und Afrika-Studien, Institut für</b>	Welderweg 18
<b>Evangelisch-theologischer Fachbereich</b>	Forum universitatis, Eingang 4 und Eingang 5
<b>Fachbereich 01 Katholische Theologie</b>	Forum universitatis, Eingang 6
<b>Fachbereich 02 Evangelische Theologie</b>	Forum universitatis, Eingang 4
<b>Fachbereich 03 Rechts- und Wirtschaftswissenschaften</b>	Welderweg 4
<b>Fachbereich 05 Theoretische Medizin</b>	Becherweg 13
<b>Fachbereich 06 Klinisch-Theoretische Institute</b> – Medizinhistorisches Institut –	Becherweg 17
<b>Fachbereich 11 Philosophie, Pädagogik</b>	Welderweg 18
<b>Fachbereich 12 Sozialwissenschaften</b>	Welderweg 18
<b>Fachbereich 13 Philologie I</b>	Becherweg 17
<b>Fachbereich 14 Philologie II</b>	Welderweg 18
<b>Fachbereich 15 Philologie III</b>	Welderweg 18
<b>Fachbereich 16 Geschichtswissenschaft</b>	Welderweg 18 und Becherweg 17
<b>Fachbereich 17 Mathematik</b>	Becherweg 17
<b>Fachbereich 18 Physik</b>	Becherweg 17 und Welderweg 11
<b>Fachbereich 19 Chemie</b>	Becherweg 18
<b>Fachbereich 20 Pharmazie</b>	Staudingerweg 3
<b>Fachbereich 21 Biologie</b>	Müllerweg 6
<b>Fachbereich 22 Geowissenschaften</b>	Becherweg 21
<b>Fachbereich 26 Leibeserziehung</b>	Dalheimerweg 12
<b>Fachschaft Biologie</b>	Müllerweg 6
<b>Fachschaft Mathematik</b>	Becherweg 17
<b>Fachschaft Medizin und Zahnmedizin</b>	Bentzelweg 4
<b>Fachschaft Rechtswissenschaft</b>	Becherweg 17
<b>Fachschaft Wirtschaftswissenschaft</b>	Becherweg 17

# JOHANNES GUTENBERG

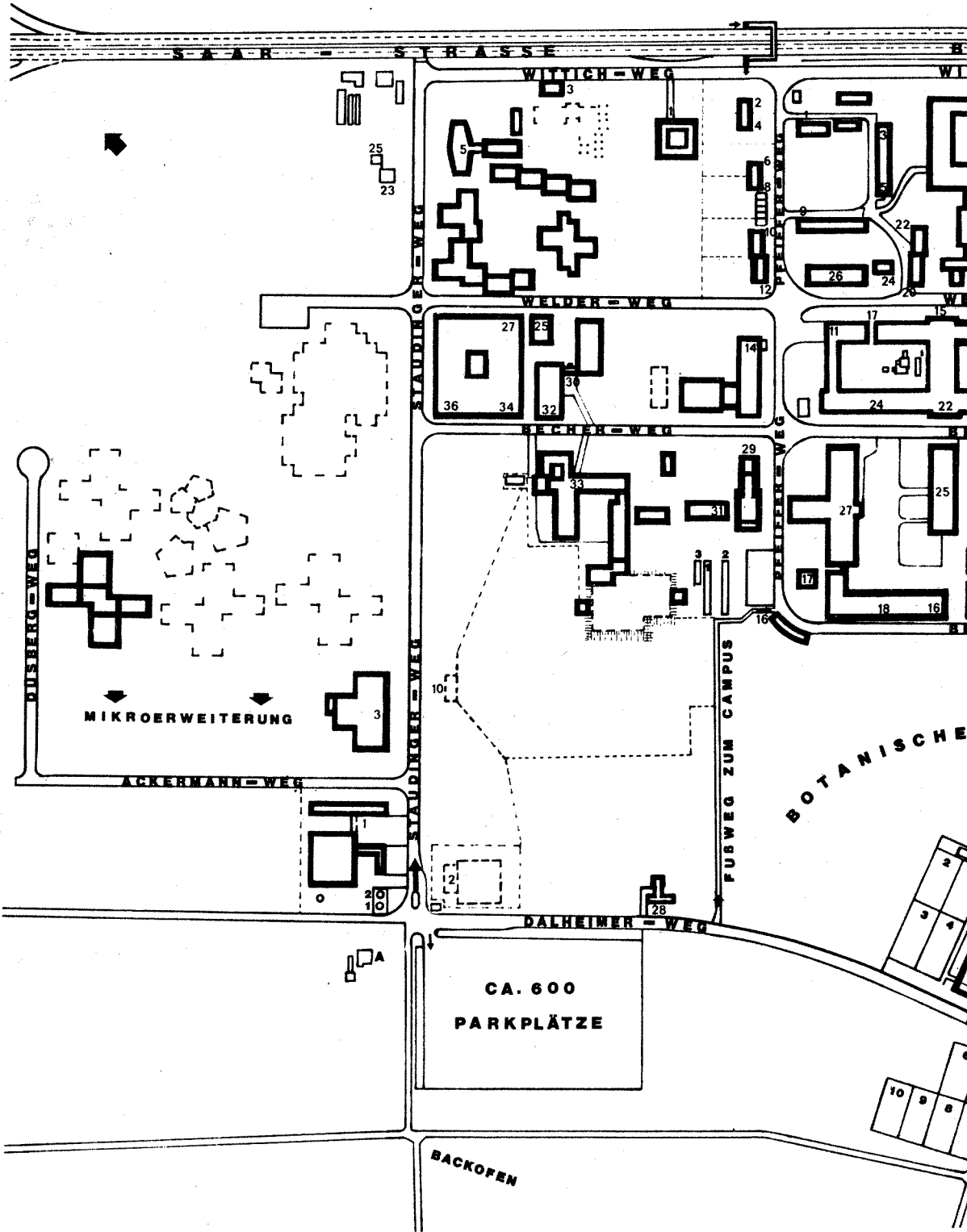

# UNIVERSITÄT

CA. 530  
PARKPLÄTZE

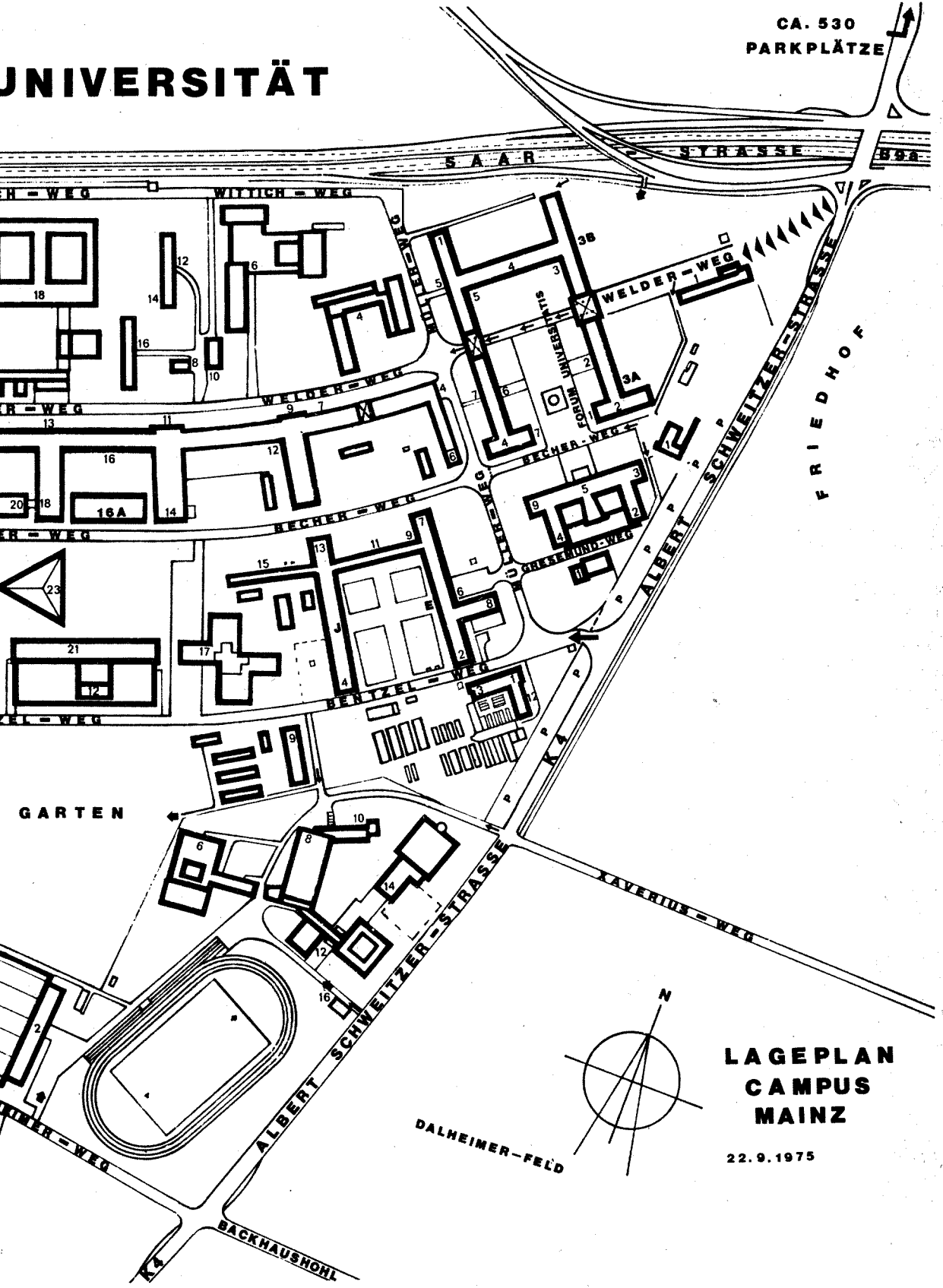

## LAGEPLAN CAMPUS MAINZ

22.9.1975

Forschungsinstitut für Wirtschaftspolitik  
Fundbüro

Gastprofessorenhaus  
Gemeinschaftshaus  
Genetik, Institut für  
Geographisches Institut  
Geologisches Institut  
Geomorphologisches Labor  
Geographie, Fachschaft  
Germanistik  
Geschichtswissenschaften  
Geschichte, Institut für  
Geschichte der Mathematik und Naturwissenschaft  
Geschichtliche Landeskunde, Institut für  
Geschwister-Scholl-Haus

Hausdruckerei  
Haushaltsabteilung  
Hausverwaltung  
Heizwerk 2  
Heizwerk 3  
Histologischer Kurssaal  
Historisches Seminar  
Hochschulsport

Indogermanische Sprachwissenschaft; Seminar für  
Indologie, Seminar für  
Internationales Recht des Spar-, Giro- und Kredit-  
wesens, Institut für  
Internationales Studentenwohnheim

Johannes-Gutenberg-Buchhandlung

Kanzler der Johannes Gutenberg-Universität  
Katholische Kapelle  
Kegelbahn  
Kernchemie, Institut für  
Kernphysik, Institut für  
Kernreaktor  
Kindergarten  
Klassische Archäologie, Institut für  
Klassische Philologie, Seminar für  
Kontaktstelle wiss. Weiterbildung

Landeshochschulkasse  
Landesprüfungsamt für das Lehramt an Schulen  
Landesprüfungsamt für Studierende der Medizin und  
Pharmazie beim Ministerium für Soziales,  
Gesundheit und Sport

Leibnizhaus  
Liegenschaftsverwaltung  
Linearbeschleuniger

Mainzer Kolleg  
Max-Planck Institut  
Medizinhistorisches Institut  
Mensa academica  
Mensaküche  
Meteorologie, Institut für  
Mineralogie und Petrographie, Institut für  
Musikwissenschaftliches Institut

Organische Chemie, Institut für  
Orientkunde, Seminar für

Welderweg 4  
Gresemundweg 2

Wittichweg 1  
Becherweg 1  
Becherweg 32  
Becherweg 21  
Becherweg 21  
Becherweg 21  
Becherweg 21  
Becherweg 17  
Becherweg 17  
Becherweg 17  
Becherweg 17  
Welderweg 18  
Welderweg 12 und 14

Becherweg 2  
Forum universitatis, Eingang 2  
Becherweg 2  
Gresemundweg 1  
Staudingerweg 1  
Becherweg 18  
Welderweg 18  
Dalheimerweg, Bentzelweg

Welderweg 18  
Welderweg 18

Staudingerweg 23, 25  
Wittichweg 5

Welderweg 1

Forum universitatis, Eingang 2  
Forum universitatis, Eingang 7  
Becherweg 1  
Von-Pfeiffer-Weg 14  
Becherweg 29–33  
Von-Pfeiffer-Weg 14  
Wittichweg 3  
Welderweg 18  
Welderweg 18  
Becherweg 5

Forum universitatis, Eingang 3  
Becherweg 17

Welderweg 1  
Welderweg 16  
Becherweg 2  
Becherweg 33

Welderweg 8 – 16  
Becherweg 25 und 27  
Becherweg 17  
Becherweg 5  
Gresemundweg 4  
Becherweg 21  
Becherweg 21  
Becherweg 17 und Welderweg 18

Becherweg 16–22  
Welderweg 18

Osteuropakunde, Institut für	Welderweg 18
Pädagogisches Institut	Becherweg 17
Paläontologisches Institut	Becherweg 21
Papierwarengeschäft	Welderweg 1
Parkplatz	Dalheimerweg
Parkplatz	Doktor-Martin-Luther-King-Weg
Parkplatz für schwerbehinderte Essenteilnehmer	Gresemundweg
Personalrat	Becherweg 1
Personalabteilung	Forum universitatis, Eingang 3 und Welderweg 3b
Pforte 1	Albert-Schweitzer-Straße
Pforte 2	Dalheimerweg
Pforte 3 Leibeserziehung	Dalheimerweg 16
Pharmazie, Institut für	Staudingerweg 3
Philosophie, Seminar für	Welderweg 18
Philosophisches Seminar	Becherweg 17
Physik, Institut für	Becherweg 17 und Welderweg 11
Physikalische Chemie, Institut für	Welderweg 15, 24, 26
Physiologisches Institut	Becherweg 13
Physiologisch-Chemisches Institut	Becherweg 13
Physiologische Zoologie	Müllerweg 6 und Becherweg 11
Plakettenausgabe und Verkehrsaufsicht	Becherweg 2
Postamt Mainz, Universität	Welderweg 1
Poststelle der Universität	Forum universitatis, Eingang 3 und Welderweg 3b
Präsidialamt	Forum universitatis, Eingang 2
Präsident d. Johannes Gutenberg-Universität	Forum universitatis, Eingang 2
Pressestelle	Becherweg 5
Prüfungsamt Fachbereich Biologie	Müllerweg 6
Prüfungsamt f. Dipl.-Volkswirte und Dipl.-Handels- lehrer	Becherweg 17
Psychologie, Institut für	Welderweg 18
Publizistik, Institut für	Welderweg 20
Raumbedarfsermittlung und Bestandserhebung	Becherweg 2
Rechenzentrum	Becherweg 21
Rechtsfragen, Abteilung für	Forum universitatis, Eingang 2
Reisebüro	Welderweg 3a
Ressort Planung und Struktur	Forum universitatis, Eingang 2
Ressort Studium, Lehre, Forschung, Kliniken	Forum universitatis, Eingang 2
Romanisches Seminar	Becherweg 17 und Welderweg 18
Säurehäuser 1, 2, 3	Becherweg 29
Scholastische Philosophie	Welderweg 18
Schreibwarenhandlung	Welderweg 1
Schwemme	Becherweg 5
Schwimmhalle	Dalheimerweg 6
Seminarbibliothek Rechts- und Wirtschaftswissenschaften	Becherweg 17
Seminar für Philosophie	Welderweg 18
Seminare der Rechts- und Wirtschaftswissenschaften	Welderweg 4
Seminar für Buchwesen	Welderweg 18
Soziologie, Institut für	Welderweg 18
Spezielle Botanik und Pharmakognosie, Institut für	Bentzelweg 9
Sportgelände, Sporthallen	Dalheimerweg, Bentzelweg
Sport- und Studentenheim DLV	Müllerweg 6
Sprachlehranlage	Welderweg 18
Studentenarzt	Becherweg 17
Studenteneinkauf	Becherweg 5
Studentenwohnheim, Internationales	Wittichweg 5
Studenten- und Hochschul-Reisedienst	Welderweg 3a
Studentenheim, altes	Forum universitatis, Eingang 4
Studentensekretariat	Forum universitatis, Eingang 3
Studentenwerk, Mainzer	Gresemundweg 4

Studentinnenheim, altes  
 Studentische Arbeitsvermittlung des Mainzer  
 Arbeitsamtes  
 Studentischer Sportausschuß  
 Studium generale

Tabakwarengeschäft  
 Taberna academica  
 Technische Dienste  
 Technischer Direktor  
 Tennisplätze  
 Theoretische Physik, Institut für  
 Tierheim

Universitätsbauleitung, Dienststelle Campus  
 Universitätsbibliothek  
 Unterrichtsgebäude für Chemie, Biologie und Physik

Vergleichende Literaturwissenschaft  
 Verkehrsaufsicht und Plakettenausgabe  
 Vizepräsidenten  
 Vorkliniker-Laboratorium der ZMK  
 Vor- und Frühgeschichte, Institut für

Werkstätten der Technischen Dienste

Zentralverwaltung:  
 — Dezernate —

Dezernat 2  
 Dezernat 3  
 Dezernat 4 (Technik)

— Abteilungen —

Abteilung für Rechtsfragen  
 Haushaltabteilung  
 Zentralabteilung  
 Personalabteilung

Beschaffungsabteilung  
 Maschinentechnik  
 Elektrotechnik  
 Betriebs- und Anlagenverwaltung

Zimmervermittlung des Mainzer Studentenwerks  
 Zoologie, Institut für, Sektion Biophysik  
 Zoologische Institute:  
 Institut für Physiologische Zoologie  
 Institut für Allgemeine Zoologie

Forum universitatis, Eingang 6

Becherweg 4  
 Dalheimerweg, Bentzelweg  
 Welderweg 6

Welderweg 1  
 Becherweg 3  
 Becherweg 6  
 Becherweg 2  
 Dalheimerweg  
 Welderweg 11  
 Dalheimerweg 28

Welderweg 20  
 Welderweg 6  
 Becherweg 34

Welderweg 18  
 Becherweg 2  
 Forum universitatis, Eingang 2  
 Bentzelweg 14  
 Welderweg 18

Becherweg 6

Forum universitatis, Eingang 2  
 Forum universitatis, Eingang 2  
 Becherweg 2

Forum universitatis, Eingang 2  
 Forum universitatis, Eingang 2  
 Forum universitatis, Eingang 2  
 Forum universitatis, Eingang 3 und  
 Welderweg 3b  
 Gresemundweg 2  
 Becherweg 6  
 Becherweg 6  
 Becherweg 6

Gresemundweg 4  
 Becherweg 17

Müllerweg 6  
 Müllerweg 6

## Übersicht Klinikum

Allgemeine Chirurgie, stationäre	Ehrlichweg 6
Ambulante Rechnungsstelle	Helmholtzweg 10
Ambulante Anmeldung und Aufnahme	Czernyweg 11
Anästhesiologie, Institut für	Ehrlichweg 6
Angestelltenwohnhaus	Kilianweg 1
Apotheke	Czernyweg 17
Ärztlicher Direktor	Helmholtzweg 22
Augenklinik	Helmholtzweg 1
Augenpoliklinik	Helmholtzweg 1
<b>B</b> auleitung der Kliniken	Helmholtzweg 24
Bibliothek (Medizinische Zentralbibliothek)	Pettenkoferweg 8
Blutspender (Anmeldung und Blutspenderkartei)	Hochhaus Augustusplatz
<b>C</b> asino	Czernyweg 5
Chirurgische Klinik	Ehrlichweg 6
Chirurgische Poliklinik	Czernyweg 11
Concilium medicinale	Obere Zahlbacher Straße 67
<b>D</b> ekanat Fachbereich 07 Klinische Institute	Helmholtzweg 22
Dekanat Fachbereich 08 Konservative Medizin	Helmholtzweg 22
Dekanat Fachbereich 09 Operative Medizin	Ehrlichweg 6
Dekanat Fachbereich 10 Zahn-, Mund- und Kiefer- heilkunde	Augustusplatz 2
<b>E</b> vangelische Kapelle	Helmholtzweg 8
Evangelisches Pfarramt	Helmholtzweg 8
<b>F</b> achbereich 07 Klinische Institute	Helmholtzweg 22
Fachbereich 08 Konservative Medizin	Helmholtzweg 22
Fachbereich 09 Operative Medizin	Ehrlichweg 6
Fachbereich 10 Zahn-, Mund- und Kieferheilkunde	Augustusplatz 2
Fachschaft Medizin	Pettenkoferweg 8
Frühgeborenenhaus der Kinderklinik	Czernyweg 2
Fundbüro	Helmholtzweg 10
<b>G</b> astroenterologie	Ehrlichweg 6
Geburtshilfe und Frauenkrankheiten, Klinik für	Semmelweisweg 5
Geburtshilfe und Frauenkrankheiten, Poliklinik für	Semmelweisweg 5
<b>H</b> ämatologie, Abteilung für	Billrothweg 1
Hals-, Nasen- und Ohrenklinik	Helmholtzweg 1
Hals-, Nasen- und Ohren-Poliklinik	Helmholtzweg 1
Hauptpforte	Helmholtzweg 10
<b>H</b> autklinik	Langenbeckstraße 1
	Czernyweg 16
	Pettenkoferweg 3
	Kilianweg 5
Hautpoliklinik	Pettenkoferweg 3
Hörsaal Hautklinik	Helmholtzweg 20
Hörsaal, Augenklinik, HNO	Helmholtzweg 1
Hörsaal, Chirurgische Klinik	Ehrlichweg 6
Hörsaal, Frauenklinik	Semmelweisweg 3a
Hörsaal, Innere Medizin	Helmholtzweg 9
Hörsaal, Institut für Klinische Strahlenkunde	Naunynweg 9
Hörsaal, Pathologie	Czernyweg 15
<b>I</b> mpfsprechstunde	Obere Zahlbacher Straße 67
Immunologie	Obere Zahlbacher Straße 67
<b>K</b> aries -- Forschungsinstitut	Augustusplatz 2
Kasse und Zahlstelle	Helmholtzweg 10



# JOHANNES GUTE

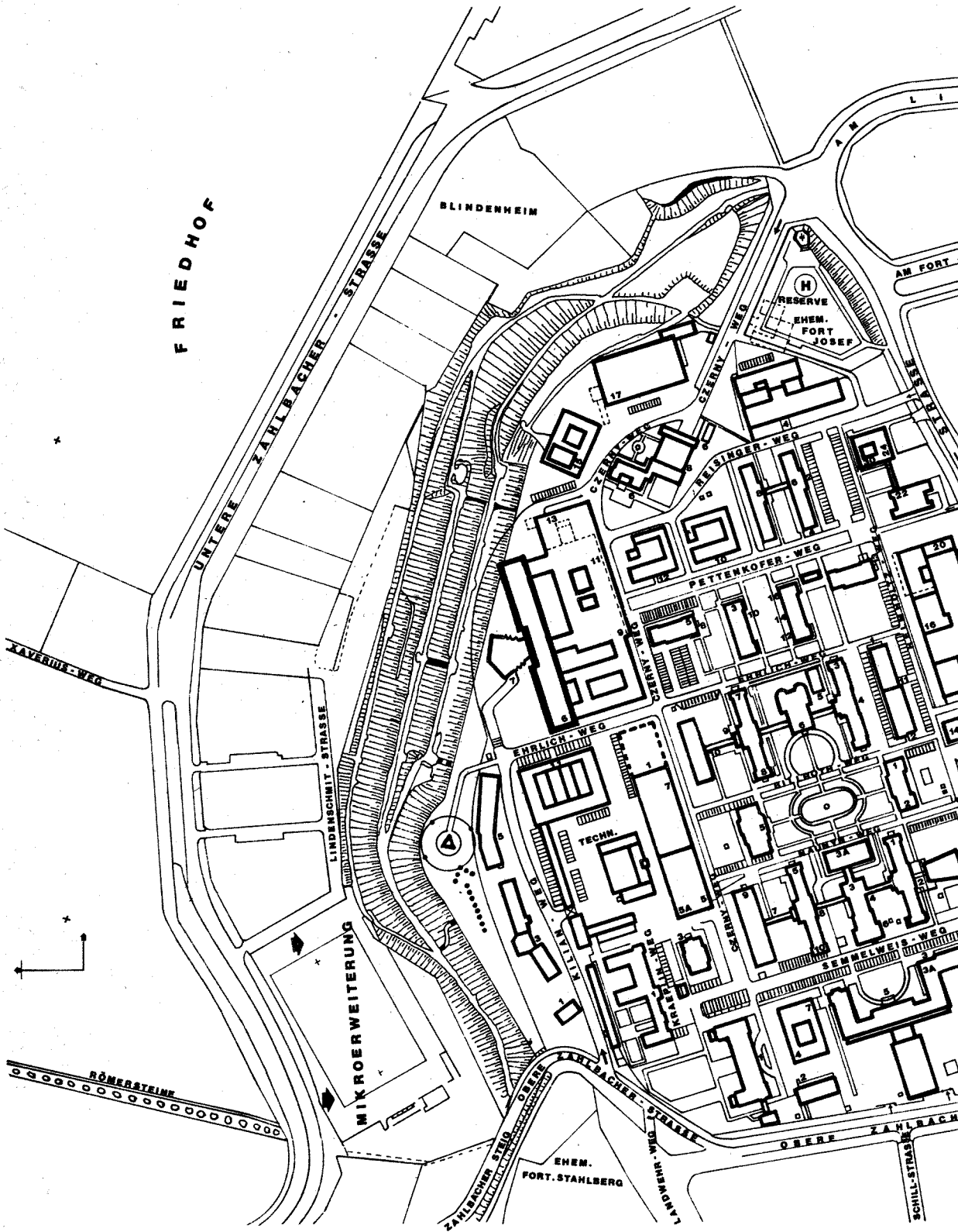

# IBERG - UNIVERSITÄT

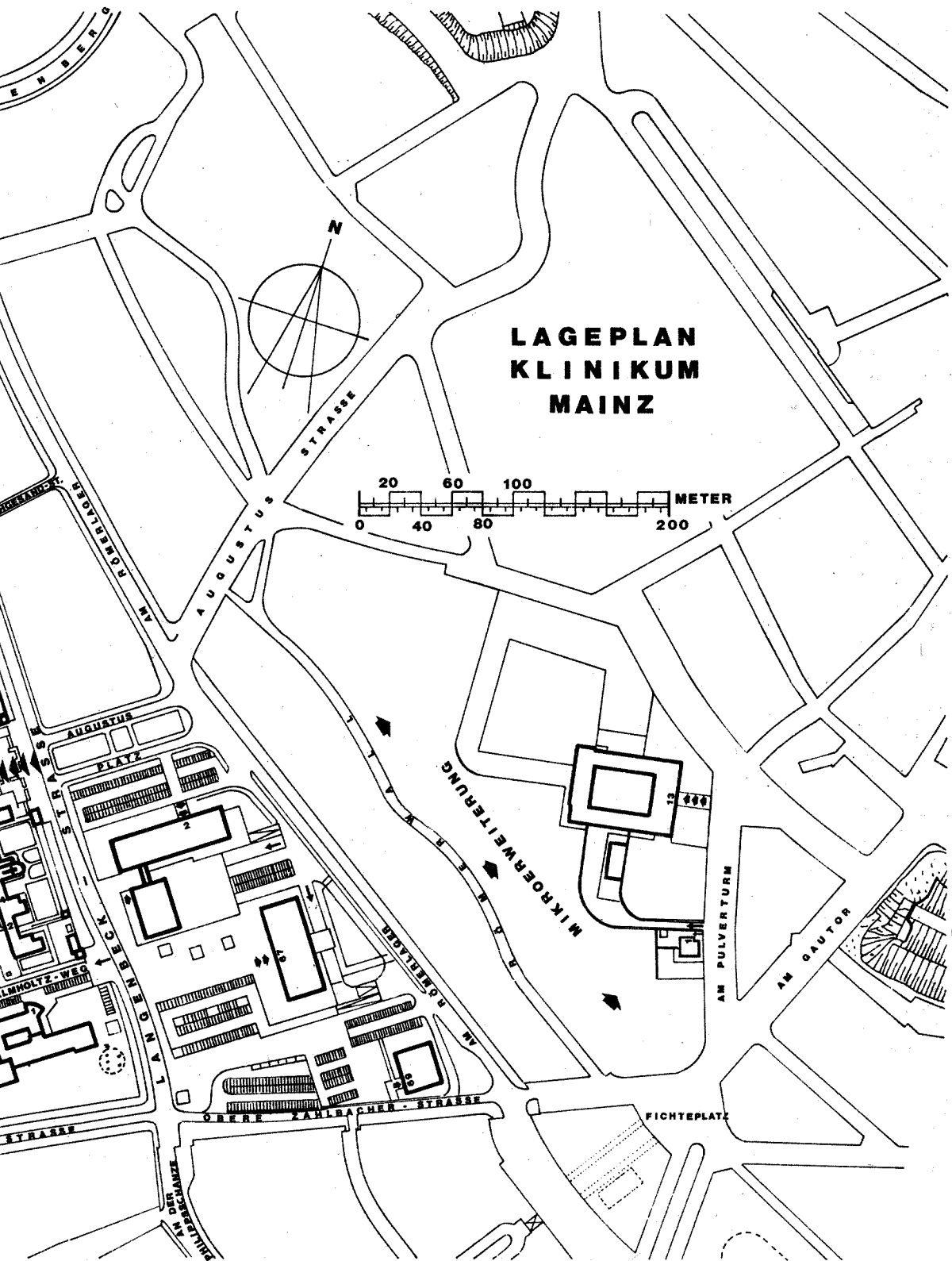

Katholisches Pfarramt	Helmholtzweg 6
Katholische Kapelle	Helmholtzweg 6
Kinderklinik	Reisingerweg 4
	Czernyweg 1, 4
Kinderpoliklinik	Semmelweisweg 7
Kinderklinik – Frühgeborenenhaus –	Czernyweg 2
Kinderkrankenpflegeschule	Czernyweg 1
Kinderstation, Chirurgie	Ehrlichweg 6
Kreislauflabor	Ehrlichweg 6
Klinisches Labor	Ehrlichweg 6
Klinische Strahlenkunde, Institut für Röntgen- diagnostik I	Ehrlichweg 6
Klinikausschuß	Czernyweg 9
Klinikvorstand	Helmholtzweg 22
Klinische Strahlenkunde, Institut für	Helmholtzweg 22
Krankenhausabteilung	Naunynweg 9
Krankenblattarchiv	Helmholtzweg 10
Krankenhausgesellschaft Rheinland-Pfalz	Helmholtzweg 16
Krankengymnastikschule	Helmholtzweg 8
Kinderkrankenpflegeschule	Reisingerweg 1
Kurssaal	Helmholtzweg 2
	Semmelweisweg 4
Landeshebammenlehranstalt	Semmelweisweg 1
Lebensmitteleinkauf	Czernyweg 5a
Lehranstalt für Medizinisch-technische Assistenten	Obere Zahlbacher Straße 67
Medizinische Klinik, I Med. Kl. u. Poliklinik	Billrothweg 1
	Naunynweg 1, 2
	Helmholtzweg 12
	Helmholtzweg 16
Medizinische Klinik, Poliklinik d. II. Med. Kl.	Kilianweg 5
	Billrothweg 2
	Pettenkoferweg 12
Medizinische Mikrobiologie, Institut für	Semmelweisweg 4
Medizinische Statistik u. Dokumentation,	Helmholtzweg 11
Institut für	Obere Zahlbacher Straße 67
MTA Schule	Obere Zahlbacher Straße 69
	Obere Zahlbacher Straße 67
Nacht-Aufnahmestation	Czernyweg 13
Neurochirurgische Klinik	Ehrlichweg 6
Neurochirurgische Poliklinik	Czernyweg 11
Neurochirurgie, stationäre	Ehrlichweg 6
Operationssäle, Studentische Zuschauerräume	Czernyweg 11
Pathologisch-Anatomisches Institut	Reisingerweg 6
Patientenanmeldung	Helmholtzweg 10
Pförtner und Auskunft	Helmholtzweg 10
Pharmakologie, Institut für	Obere Zahlbacher Straße 67
Physiologie, Institut für	Obere Zahlbacher Straße 67
Physikalische Therapie	Czernyweg 11
Poststelle	Helmholtzweg 12
Psychiatrische und Nervenklinik	Kraepelinweg 1
Poliklinik	Kraepelinweg 1
Psychotherapie, Klinik für	Reisingerweg 4
Poliklinik	Reisingerweg 4
Rechnungsstelle, ambulante	Helmholtzweg 10
Rechtsmedizinisches Institut	Pettenkoferweg 2 – 6

Schwangerenberatung  
 Schwesternhaus, Ordensschwestern  
 Schwesternwohnheim I  
 Schwesternwohnheim II  
 Schwimmhalle, Bewegungsbad

Septische Chirurgie, stationäre  
 Sozialdienst  
 Standesamtliche Angelegenheiten

Technische Dienste  
 Thoraxchirurgie, stationäre  
 Transfusionszentrale  
 Turnsaal

Unfallchirurgie  
 Universitätsbauleitung im Klinikum  
 Urologische Klinik  
 Urologische Poliklinik

Verkehrsmedizin  
 Verwaltungsdirektor  
 Verwaltung d. Universitätskliniken

Werkstätten der Technischen Dienste

Zahn-, Mund- und Kieferheilkunde,  
 Klinik für  
 Poliklinik  
 Zentralbibliothek  
 Zentralküche  
 Zentralwäscherei

Helmholtzweg 7  
 Helmholtzweg 4  
 Kilianweg 3  
 Helmholtzweg 22  
 Ehrlichweg 6 und  
 Czernyweg 9  
 Ehrlichweg 6  
 Helmholtzweg 10  
 Helmholtzweg 10

Kraepelinweg  
 Ehrlichweg 6  
 Hochhaus Augustusplatz  
 Ehrlichweg 6 und  
 Czernyweg 9

Ehrlichweg 6  
 Helmholtzweg 24  
 Ehrlichweg 6  
 Czernyweg 9

Pettenkoferweg 4  
 Helmholtzweg 10  
 Helmholtzweg 10

Kraepelinweg

Augustusplatz 2

Augustusplatz 2  
 Pettenkoferweg 8  
 Czernyweg 5 – 7  
 Ehrlichweg 11

## STUDENTENSTATISTIK

Studienfach	Zahl der Studenten mit 1. Studienfach			Von den im SS 1976' eingeschriebenen Studenten studieren im			zusammen
	SS 1975	WS 1975/76	SS 1976	Studienfach A	Studienfach B	Studienfach C u. D	
Ägyptologie	8	8	7	7	6	4	17
Afrikanistik (nur als Nebenfach)	—	—	—	—	11	24	35
Allgemeine und Vergleichende Sprachwissenschaft	11	15	23	23	16	33	72
Amerikanistik (außer für Lehramt)	29	38	37	37	42	26	105
Anglistik/Amerikanistik (Englisch für Lehramt)	751	768	741	741	471	59	1271
Anglistik (außer für Lehramt)	53	79	91	91	89	37	217
Biologie (Botanik, Zoologie, Genetik, Anthropologie, Mikrobiologie)	736	758	723	723	238	32	993
Buch-, Schrift- und Druckwesen	10	27	31	31	37	90	158
Byzantinistik (nur als Nebenfach)	1	2	2	2	1	5	8
Chemie	734	839	766	766	202	13	981
Deutsche Volkskunde	4	8	10	10	9	28	47
Ethnologie (Völkerkunde)	65	66	60	60	53	84	197
Evangelische Theologie	215	281	286	286	123	48	457
Geographie	312	322	306	306	663	92	1061
Geologie/Paläontologie	99	166	167	167	32	18	217
Germanistik (Deutsch für Lehramt)	841	851	800	800	381	96	1277
Germanistik (außer für Lehramt)	248	314	350	350	132	67	549
Geschichte (außer Vor- u. Frühgeschichte)	258	422	372	372	601	152	1125
Indologie	8	14	15	15	13	4	32
Italienisch (für Lehramt) nur als Zusatzfach	1	6	3	3	13	37	53
Katholische Theologie	241	320	318	318	151	54	523
Klass. Philologie — Griechisch	6	10	13	13	12	11	36
Klass. Philologie — Latein	50	81	71	71	62	13	146
Klass. Philologie (außer für Lehramt)	2	5	6	6	12	6	24
Klass. Archäologie	13	28	33	33	70	26	129
Kunstgeschichte (Lehramt, nur in Verbindung mit Kunsterziehung)	28	23	17	17	227	50	294
Kunstgeschichte (außer Lehramt)	126	201	159	159	74	77	310

Kunsterziehung	302	308	290	290	19	14	323
Leibeserziehung (Sport)	336	432	408	408	181	18	607
Mathematik	815	928	855	855	204	25	1084
Medizin	2120	2219	2329	2329	168	26	2523
Angewandte Sprachwissenschaft	1051	1432	1386	1386	1381	332	3099
Meteorologie	78	134	123	123	14	3	140
Mineralogie	66	83	80	80	50	4	134
Musikerziehung	189	186	185	185	25	11	221
Musikwissenschaft (Lehramt nur in Verbindung mit Musikerziehung)	16	15	12	12	102	57	171
Musikwissenschaft (außer Lehramt)	22	35	37	37	22	12	71
Orientkunde	28	39	36	36	29	19	84
Pädagogik (außer Wirtschaftspäd.)	439	427	404	404	88	55	547
Pharmazie	404	424	421	421	19	—	440
Philosophie	88	102	98	98	164	148	410
Physik	625	671	619	619	391	9	1019
Politikwissenschaft	134	145	104	104	161	74	339
Portugiesisch (für Lehramt) nur als Zusatzfach	—	1	—	—	3	15	18
Psychologie	420	415	398	398	130	41	569
Publizistik	255	255	232	232	308	110	650
Rechtswissenschaft	1804	2113	2177	2177	111	19	2307
Romanistik — Französisch —	339	336	307	307	288	44	639
Romanistik — alle romanischen Sprachen (außer für Lehramt)	43	57	69	69	58	43	170
Slavistik — Russisch —	50	53	45	45	57	10	112
Slavistik (außer Lehramt)	30	42	42	42	30	9	81
Soziologie	80	94	88	88	208	123	419
Sozialkunde (für Lehramt)	22	27	65	65	403	94	562
Spanisch (für Lehramt) nur als Zusatzfach	5	17	9	9	30	60	99
Vergleichende Literaturwissenschaft	31	56	54	54	49	69	172
Volkswirtschaftslehre	998	1037	1009	1009	209	36	1254
Vor- und Frühgeschichte	9	14	14	14	22	48	84
Wirtschaftskunde (für Lehramt)	9	13	10	10	22	4	36
Wirtschaftspädagogik	476	534	499	499	33	2	534
Zahnmedizin	498	503	483	483	47	2	532
Studienkolleg	106	107	106	106	—	—	106
Insgesamt	16738	18906	18401	18401			

## Ausländische Studierende – Sommer-Semester 1976 –

Herkunftsländer	Absolventen des Studienkollegs	Gasthörer	Ordentlich Studierende (einschl. Beurlaubte)	Gesamt
Ägypten	—	2	25	27
Äthiopien	5	—	3	8
Afghanistan	3	—	4	7
Algerien*	—	—	—	—
Argentinien*	—	—	—	—
Australien*	—	—	—	—
Belgien	—	—	8	8
Bolivien*	—	—	—	—
Brasilien	—	1	7	8
Bulgarien*	—	—	—	—
Chile	—	1	3	4
China (Rep.)*	—	—	—	—
China (Taiwan)	—	1	6	7
Costa Rica*	—	—	—	—
CSSR	—	1	15	16
Dänemark*	—	—	—	—
Ecuador*	—	—	—	—
El Salvador*	—	—	—	—
Finnland	—	—	61	61
Frankreich	—	3	127	130
Ghana	—	—	5	5
Griechenland	6	—	55	61
Großbritann.	1	4	35	40
Guatemala*	—	—	—	—
Indien	1	2	6	9
Indonesien	42	—	121	163
Irak	—	—	8	8
Irland*	—	—	—	—
Iran	35	3	109	147
Israel	1	—	8	9
Italien	—	2	18	20
Japan	1	8	24	33
Jemen*	—	—	—	—
Jordanien	5	—	9	14
Jugoslawien	—	1	24	25
Kanada	—	—	5	5
Kolumbien	—	—	7	7
Korea, Nord*	—	—	—	—
Korea, Süd	1	2	17	20
Libanon	—	—	4	4
Luxemburg	—	—	15	15

Herkunftsländer	Absolventen des Studienkollegs	Gasthörer	Ordentlich Studierende (einschl. Beurlaubte)	Gesamt
Marokko	—	—	11	11
Mexiko*	—	—	—	—
Niederlande	—	—	25	25
Nigeria	—	3	6	9
Norwegen	—	—	5	5
Österreich	—	1	44	45
Pakistan	—	2	5	7
Panama*	—	—	—	—
Peru	—	1	4	5
Polen	—	2	3	5
Portugal	1	—	6	7
Rumänien*	—	—	—	—
Saudi-Arabien	—	—	5	5
Schweden	—	—	11	11
Schweiz	—	3	20	23
Senegal*	—	—	—	—
Sierra Leone	—	3	—	3
Singapur*	—	—	—	—
Spanien	—	2	12	14
Somalia*	—	—	—	—
Syrien	—	1	4	5
Thailand	—	—	3	3
Togo*	—	—	—	—
Türkei	—	7	48	55
Tunesien	—	—	10	10
Uganda*	—	—	—	—
Ungarn	—	—	9	9
Uruguay*	—	—	—	—
USA	1	7	142	150
Venezuela*	—	—	—	—
Vietnam (Süd)	—	—	7	7
Zypern*	—	—	—	—
Übriges Afrika*	—	—	—	—
Übriges Asien*	—	—	—	—
Staatenlos	—	—	16	16
ungeklärt	—	—	8	8
	103	63	1133	1299

\*weniger als 3 Studierende

## Studienfächer, Fachbereichszugehörigkeit, Abschlußprüfungen

(ohne 23. Fachbereich Angewandte Sprachwissenschaften; siehe unter 23. FB)

### Erläuterung der Abschlußprüfungen:

01 = Diplom	07 = Promotion, die keine Abschlußprüfung voraussetzt
02 = Magister	23 = Staatsprüfung für das Lehramt an Realschulen
03 = Lizentiatenprüfung	25 = Staatsprüfung für das Lehramt an Gymnasien
04 = Kirchliche Abschlußprüfung	27 = Staatsprüfung für das Lehramt an berufsbildenden Schulen
05 = Staatsexamen (außer Lehramt)	
06 = Promotion, die eine Abschlußprüfung voraussetzt	

Studienfächer	Fachbereich	Abschlußprüfungen
Ägyptologie	15	02, 07
Afrikanische Philologie (nur als Nebenfach)	12	02, 07
Allgemeine und Vergleichende Sprachwissenschaft	14	07
Alte Geschichte	16	02, 07
Amerikanistik (außer für Lehramt)	14	02, 07
Anglistik/Amerikanistik (Englisch für Lehramt)	14	23, 25
Anglistik (außer für Lehramt)	14	02, 07
Biologie (Botanik, Zoologie, Genetik, Anthropologie, Mikrobiologie)	21	23, 25, 01, 06
Buch-, Schrift- u. Druckwesen	16	02, 07
Byzantinistik (nur als Nebenfach)	16	02
Chemie	19	23, 25, 01, 06
Deutsche Volkskunde	13	02, 07
Ethnologie (Völkerkunde)	12	02, 07
Evangelische Theologie	02	23, 25, 02, 04, 06
Geographie	22	23, 25, 02, 06
Geologie/Paläontologie	22	01, 06
Germanistik (Deutsch für Lehramt)	13	23, 25
Germanistik (Außer für Lehramt)	13	02, 07
Geschichte (außer Vor- u. Frühgeschichte)	16	23, 25, 02, 07
Indologie	15	02, 07
Italienisch (für Lehramt) nur als Zusatzfach	15	25
Katholische Theologie	01	23, 25, 27, 01, 03, 04, 06
Klass. Philologie-Griechisch	15	25
Klass. Philologie-Latein	15	25
Klass. Philologie (außer für Lehramt)	15	02, 07
Klass. Archäologie	15	07
Kunstgeschichte (Lehramt, nur in Verbindung mit Kunsterziehung)	15	23, 25
Kunstgeschichte (außer Lehramt)	15	02, 07
Kunsterziehung	24	23, 25
Leibeserziehung (Sport)	26	23, 25, 01
Mathematik	17	23, 25, 01, 06
Medizin (Vorkliniker)	05	05, 06
Medizin (Kliniker aller Semester)	06, 07, 08, 09	



Studienfächer	Fachbereich	Abschlußprüfungen
Meteorologie	18	01, 06
Mineralogie	22	01, 06
Musikerziehung	25	23, 25
Musikwissenschaft (Lehramt nur in Verbindung mit Musikerziehung)	16	23, 25
Musikwissenschaft (außer Lehramt)	16	02, 07
Orientkunde	15	02, 07
Pädagogik (außer Wirtschaftspädag.)	11	01, 02, 07
Pharmazie	20	05, 06
Philosophie	11	25, 02, 07
Physik	18	23, 25, 01, 06
Politikwissenschaft	12	02, 07
Portugiesisch (für Lehramt) nur als Zusatz- fach	15	25
Psychologie	12	01, 06, 02 nur als Nebenfach
Publizistik	12	02, 07
Rechtswissenschaft	03	05, 06
Romanistik-Französisch	15	23, 25
Romanistik - alle romanischen Sprachen (außer für Lehramt)	15	02, 07
Slavistik - Russisch	15	25
Slavistik (außer Lehramt)	15	02, 07
Soziologie	12	02, 07
Sozialkunde (für Lehramt)	12	23, 25
Spanisch (für Lehramt) nur als Zusatz- fach	15	25
Vergleichende Literaturwissenschaft	13	02, 07
Volkswirtschaftslehre	03	01, 06
Vor- und Frühgeschichte	16	02, 07
Wirtschaftskunde (für Lehramt)	03, 11	23
Wirtschaftspädagogik	03, 11	01, 06
Zahnmedizin (Vorkliniker)	05	05, 06
Zahnmedizin (Kliniker)	10	05, 06

# Einführungsveranstaltungen für Studienanfänger

11. bis 15. Oktober 1976

Vor Beginn der 1. Vorlesungswoche des Winter-Semesters 1976/77 führt die Johannes Gutenberg-Universität Mainz Einführungsveranstaltungen für Studienanfänger durch. Diese Einführungsveranstaltungen sollen den Studienanfängern vor Aufnahme des Studiums Gelegenheit geben, sich umfassend über die angestrebten Fachrichtungen zu informieren. In einer etwa zweistündigen Veranstaltung werden die Fachvertreter der Universität ihr Fach darstellen und hierbei u.a. folgende Bereiche behandeln, die für Studienanfänger von besonderer Wichtigkeit sind:

- Empfehlung und Hinweise für die zweckmäßige Gestaltung des Studiums, insbesondere des Grundstudiums
- Informationen über Anmeldung (Zeit und Verfahren) bei zulassungsbeschränkten Lehrveranstaltungen
- Einführung in die Benutzung der Seminar- und Institutsbibliotheken
- Informationen über zusätzliche Lehrveranstaltungen, die im Personen- und Studienverzeichnis nicht mehr ausgedruckt werden konnten
- Mitteilung über die individuelle Studienberatung, insbesondere während der Einführungswoche.

Ich lade hierzu freundlichst ein.

Ressort Studium, Lehre, Forschung, Kliniken  
 Prof. Dr. Uwe Wollert  
 Vizepräsident

## Terminplan

- Mo., 11.10.1976: 9–11 Uhr: Germanistik (einschl. Volkskunde) (P 1)  
 11–13 Uhr: Mathematik (N 1)  
 14–16 Uhr: Geschichte und Buchwesen (P 1)  
 16–18 Uhr: Geographie (N 1)  
 18–20 Uhr: Ethnologie (P 7)
- Di., 12.10.1976: 9–11 Uhr: Anglistik, Amerikanistik, Englische Sprachwissenschaft (P 1)  
 11–13 Uhr: Physik und Meteorologie (Hs 20)  
 14–16 Uhr: Politikwissenschaft/Sozialkunde (P 1)  
 16–17 Uhr: Kunsterziehung (Aud. max.)  
 17–18 Uhr: Kunstgeschichte (Aud. max.)  
 18–20 Uhr: Ägyptologie (P 6)
- Mi., 13.10.1976: 9–11 Uhr: Romanistik (P 1)  
 9–11 Uhr: Psychologie (P 11)  
 11–13 Uhr: Biologie (N 1)  
 11–13 Uhr: Allg. Sprachwissenschaft, Vergl. indogermanische Sprachwissenschaft und Iranistik (P 6)  
 14–16 Uhr: Soziologie (P 10)  
 16–18 Uhr: Musikerziehung/Musikwissenschaft (P 210)  
 16–18 Uhr: Rechtswissenschaft (Aud. max.)  
 18–20 Uhr: Indologie (P 7)
- Do., 14.10.1976: 9–11 Uhr: Klassische Philologie (P 7)  
 9–11 Uhr: Chemie (Hs 22)  
 9–11 Uhr: Wirtschaftswissenschaften (Aud. max.)  
 11–13 Uhr: Slavistik (P 10)  
 11–13 Uhr: Archäologie (P 6)  
 11–13 Uhr: Philosophie (P 7)  
 14–16 Uhr: Publizistik (P 10)  
 16–18 Uhr: Pädagogik/Erziehungswissenschaftliches Begleitstudium (Aud. max.)  
 18–20 Uhr: Orientkunde (P 6)

- Fr., 15.10.1976: 9–11 Uhr: Medizin (Hs 19)  
 9–11 Uhr: Katholische Theologie (Hs 8)  
 9–11 Uhr: Geologie, Paläontologie und Mineralogie (N 3)  
 11–13 Uhr: Evangelische Theologie (Hs 7)  
 11–13 Uhr: Zahnmedizin (Hs 19)  
 14–16 Uhr: Pharmazie (Hs der Pharmazie)  
 14–16 Uhr: Leibeserziehung (Hs 1, FB 26, Eingang Albert-Schweitzer-  
 Straße)  
 16–18 Uhr: Vergleichende Literaturwissenschaft (P 7)

**Zusätzliche Einführungsveranstaltungen für ausländische Studienanfänger und ausländische Studierende im Grundstudium**

- Mo., 11.10.1976: 18 Uhr: Germanistik (P 10)  
 20 Uhr: Anglistik, Romanistik, Klassische Philologie,  
 Slavistik (P 210)
- Di., 12.10.1976: 18 Uhr: Wirtschaftswissenschaften (P 10)  
 20 Uhr: Mathematik, Physik, Chemie (N 1)
- Mi., 13.10.1976: 18 Uhr: Soziologie, Psychologie, Publizistik, Pädagogik (P 10)  
 20 Uhr: Humanmedizin, Zahnmedizin, Pharmazie (Hs 19)
- Do., 14.10.1976: 18 Uhr: Geschichte, Politikwissenschaft (P 7)  
 20 Uhr: Geographie, Geologie (N 3)

**Einführung der Studienanfänger in die Benutzung der Universitätsbibliothek**

In der Woche vom 11. – 14. 10. 1976 und vom 18. – 21. Oktober 1976, jeweils 13 – 14 Uhr, finden Einführungen für Studienanfänger in die Benutzung der Universitätsbibliothek statt.

Treffpunkt: Eingangshalle der Universitätsbibliothek, Welderweg 6.

# Zentrale wissenschaftliche Einrichtungen

## Studium generale

**Anschrift:** Postfach 3980, Welderweg 6, 65 Mainz, (im Gebäude der Universitätsbibliothek)

**Leiter:** Prof. Dr. iur., Dr. phil. h.c., Peter Schneider, Prof. Dr. Otto Saame (geschäftsführend),  
Tel. 39/26 60 und 39/21 41, Sekretariat: L. Wolter, M. Bieger, Tel. 39/26 60 und 39/21 41

**Wiss. Mitarbeiter:** Assessor Eckhard Mandrella, Tel. 39/26 60, Dr. Manfred Moser,  
Tel. 39/26 60, Andreas Thimm, M.A., Tel. 39/26 60

**Tutoren:** Ass.-Prof. Dr. Günter Eifler, Tel. 39/27 57, Dr. Franz Neubauer, Tel. 39/26 60

### BIBLIOTHEK

Ausleihzeiten der Bibliothek des Studium generale (im Gebäude der Universitätsbibliothek):  
montags, mittwochs und freitags von 10 – 12 Uhr.

### STUDIENBERATUNG

Studienberatung über interdisziplinäre Fragen erfolgt im Studium generale (im Gebäude der  
Universitätsbibliothek) jeweils vormittags von 10 – 12 Uhr.

## Personalteil

### PROFESSOR

SAAME, Otto, Dr. phil., Leiter des Studium generale, Tel. 39/26 60 und 39/21 41,  
Rheinblick 15, 6501 Wackernheim, Tel. (0 61 32) 5 83 32

### WISSENSCHAFTLICHE MITARBEITER

MANDRELLA, Eckhard, Assessor des Lehramts, Wiss. Mitarbeiter,  
Alte Universitätsstraße 19, 65 Mainz, Tel. 2 76 65

MOSE, Manfred, Dr. phil., Akad. Oberrat,  
Universität, Jakob-Welder-Weg 14, 65 Mainz, Tel. 38 17 74

THIMM, Andreas, M.A., Wiss. Ang.,  
Regerstraße 6, 65 Mainz-Lerchenberg, Tel. 76 94

## Lehrveranstaltungen

für Hörer aller Fachbereiche

### Ia. Mainzer Universitätsgespräche

Grundlagenprobleme der Demokratie  
14-tägl., Mi 17–19, N 1 (Kuppelbau)

P. Schneider,  
O. Saame

In dieser interdisziplinären Kolloquienreihe werden Grundlagenprobleme der  
Demokratie aus der Sicht verschiedener Einzeldisziplinen behandelt. Einzel-  
themen und Referenten werden zu Beginn des Semesters bekanntgegeben.

**Ib. Lehrveranstaltungen im Zusammenhang mit den Mainzer Universitäts-  
gesprächen über „Grundlagenprobleme der Demokratie“**

Argumentationstheorie 2-std., Do 12–14, Hs III		O. Ballweg
Verfassungsgeschichte Athens 3-std., Di 9–11, Fr 9–10, Hs P 4		H. Bellen
Das Grundgesetz der Bundesrepublik Deutschland 2-std., Di 17–19, N 1		H. Buchheim
Geschichtliche Grundlagen des geltenden Rechts 3-std., Mo 9–11, Mi 9–10, Hs 1 (Sportinstitut)		G. Gudian
Klassiker der Rechts- und Staatsphilosophie 2-std., Mo 11–13, Hs 1 (Sportinstitut)		N. Hoerster
Sozialethische Probleme der Industriegesellschaft 2-std., Di 8–10, Hs 10		M. Rock
Staatsrecht II (Grundrechte) 3-std., Mo 9–10, Di 8–10, Aud. max.		H.H. Rupp
Der republikanische Gedanke in der Philosophie des 17. und 18. Jahrhunderts 2-std., Do 17–19, Vorbesprechung im Studium generale (im Gebäude der Univ.-Bibl.)		O. Saame
Rechtsphilosophie der Gegenwart 2-std., Mi 15–17, Hs VII		W. Schreckenberger
Philosophische Anthropologie 4-std., Mo, Di, Do, Fr 8–9, Hs P 2		J. Stallmach
<b>II. Weitere Lehrveranstaltungen für Hörer aller Fachbereiche</b>		
Deutsche Kunst der Frühgotik 2-std., Fr 17.30–19, Hörsaal des kunstgeschichtlichen Instituts		F. Arens
Grundlegungen der Pädagogik 2-std., Mo 15–16, Di 15–16, P 204		Th. Ballauf
Kolloquium über Elektronische Datenverarbeitung und Informatik 14-tägl., Mo 17–19, Hs N 6	Ballweg Börsch-Supan Ehrenberg Fahr Hultzsch Kargl	Koller Landwehrmann Michaelis Saame Schmutzler
Die römische Kaiserzeit im freien Germanien 2-std., Di 11–12, Do 10–11, P 203		N. Bantelmann
Naturwissenschaftlich-philosophisches Kolloquium 2-std., 14-tägl. Mi 19–21, N 1	P. Beckmann O. Ewert G. Mann H. Sachsse P. Schneider	G.V. Schulz J. Stallmach W. Teichner E. Thomas
Die Einzelveranstaltungen werden durch Plakate angekündigt		
Geschichte der evangelischen Theologie seit Schleiermacher 2-std., Mo 9–11, Hs 12		G.A. Benrath
Die Kunst der Hochrenaissance 2-std., Do 15–17		H. Biermann
Was heißt „Philosophieren“? 2-std., Mo 16–18, P 11		A.J. Bucher
Beruf und Rolle des Lehrers 2-std., Mo 10–11, P 11		G. Edlich

Landeskunde von Frankreich 2-std., Mi, Fr 8–9,	N 2		H. Eggers
Wissenschaftliches Arbeiten. Methodik und Praxis 1-std., Do 17–18,	Hs 11		A. Egler
Les parties politiques en France 1-std., Do 11–12,	P 10		D. Endepols
Weinbau und Konsum: Rechtliche, wirtschaftliche und kulturelle Aspekte. Mit Exkursionen 1-std., 14-tägl., Mi 15–17,	Hs IV		J. Graf zu Eltz
Grenzfragen der Ethik 2-std., Do 14–16,	P 3		H. Erlinghagen
Wesenszüge der östlichen, insbesondere der buddhistischen Denkweise 2-std., Fr 14–16,	P 3		H. Erlinghagen
W.A. Mozarts Opern und Instrumentalmusik 2-std., Mo 16–18,	R 161		H. Federhofer
Deutsches Theater der Aufklärung 1-std., Do 10–11,	P 5		W. Flemming
Die lebensrettenden Sofortmaßnahmen und Wiederbelebung 1-std., Do 15–16,	N 1		R. Frey u.a.
Allgemeine Psychologie I 4-std., Mo, Di 16–18,	P 1		W. Fröhlich
Wirtschafts- und Sozialgeschichte Deutschlands 1914 – 1933 2-std., Mo 11–12, Do 10–11,	P 4		H. Fuchs
Philosophie und Geisteswissenschaft 1-std., Di 10–11,	P 7		G. Funke
Kulturphilosophie 3-std., Di, Mi, Do 11–12,	P 7		G. Funke
Probleme der Dritten Welt 14-tägl., Mo 19–21,	N 1	E. Gormsen G. Grohs D. Janik W. Kohler B. Päschke	O. Saame F. Schinzinger U. Schoen A. Thimm
Eine interdisziplinäre Ringvorlesung in Zusammen- arbeit mit dem Arbeitskreis „Dritte Welt in den Medien“.			
Probleme der Lyrik I 2-std., Mo 11–12, Di 12–13,	P 3; P 1		V.J. Günther
Geschichte des Urchristentums (unter besonderer Berücksichtigung der Apostelgeschichte) 2-std., Di 11–13,	Hs 12		F. Hahn
Geschichte des amerikanischen Romans Teil II: Von den frühen Naturalisten Ende des 19. Jahrh. bis zur Mitte des 20. Jahrh. 2-std., Mo, Do 16–17,	P 204		H. Helmcke
Naturwissenschaft und Szientismus (Carl Friedrich von Weizsäcker: „Die Tragweite der Wissenschaft“) 2-std., Do 18–20,	SB II 03–444		Wm. J. Hoye
Geschichte der Kunst von der altchristlichen Zeit bis zur Gegenwart Überblick in 6 Semestern. III Hohes und spätes Mittelalter 2-std., Mo 18–19.30,	Hörsaal des kunstgeschichtlichen Instituts		H.J. Imiela
Grundlagen von Hardware und Software von Computersystemen (Betriebsinformatik I) 2-std., Mo, Di 12–13,	Hs 13		H. Kargl

Adolf Hitler und der Nationalsozialismus 2-std., Mi 17–19, P 4	E. Kessel
Info-Forum: Analyse ausgewählter Informationen (insbesondere TV) über Lateinamerika, Asien und Afrika 2-std., Mi 13–14.30, P 205	W. Kohler B. Päsche U. Schoen mit H.H. Hesse mit A. Thimm
Über die gesellschaftliche Bedeutung der Universität und des akademischen Studiums 2-std., Mi 14–16, P 4	J. Kopper
Geschichte der Atomistik 2-std., Mo 16–18, Hs 025	F. Krafft
Die Physik des Aristoteles 2-std., Mo 18–20, SR 04–442	F. Krafft
Deutsche Lyrik im 18. Jahrh. 2-std., Mi 9–10, Do 12–13, P 1	H.-H. Krummacher
Industrielle Gesellschaft 2-std., Di 13.30–15, P 2	Fr. Landwehrmann
Hypnose, Autogenes Training und verwandte Methoden in ihrer historischen Entwicklung (Selbstübung) 1-std., Mo 16–17, N 1	D. Langen
Hypnose und autogenes Training für Fortgeschrittene (Selbstübung) 1-std., Mi 18–19, Hs Chirurg. Klinik	D. Langen
Geschichte der Medizin (historische, kulturelle und soziale Grundlagen des ärztlichen Denkens, Wissens und Handelns) 2-std., Fr 10–12, Hs HNO/Augenklinik	G. Mann
Das Verfassungsrecht der Kirche 2-std., Mo 11–12, Fr 9–10, Hs 10	G. May
Technik des wissenschaftlichen literarischen Arbeitens 1-std., Di 17–18, Hs 11	M. Moser
Natur-Mensch-Gesellschaft Einführung in die marxistische Weltanschauung 2-std., Mo 18–20, P 206	F. Neubauer
Platon 2-std., Di, Mi 11–12, P 206	W. Nicolai
Beurteilung des jugendlichen Delinquenten 2-std., Fr 15–17, 14-tägl. Haus ReWi	F. Petersohn
Einführung in die Logik 2-std., Mo 14–16, SB II 03–134	F. Pfurtscheller
Gesetz und Freiheit 2-std., Do 16–18, R 01–624	J. Piegsa
Die Darstellung des Bürgertums in der französischen Literatur des 18. Jahrh. 1-std., Di 18–19, P 206	J. Riesz
Grundbegriffe der Ethik 1-std., Mi 10–11, Hs 16	M. Rock
Grundfragen der christlichen Gesellschaftslehre (Sozialethik Teil I) 2-std., Di 8–10, Hs 11	L. Roos
Deutsche Literatur von 1933 – 1945 2-std., Fr 11–13, P 1	E. Rotermund
Sexismus und Christentum. Das Bild der Frau in der Geschichte 1-std., Do 11–12, R 00–533	P. Sauer

- Einführung in die Geschichte der Philosophie III (Spätantike):  
 Von der hellenistisch-römischen zur christlichen Philosophie  
 I: Stoa, Epikuräismus, Skepsis, Neuplatonismus und Patristik  
 2-std., Mi 9–10 und 12–13, P 2 K.A. Sprengard
- Deutsche Wirtschafts- und Sozialgeschichte 1848 – 1914  
 2-std., Fr 11–13, Hs 13 F. Schinzinger
- Die Religion als Gegenstand der Wissenschaft, der Philosophie  
 und der Theologie  
 2-std., Mo 9–10, Fr 9–10, Hs 9 J. Schmitz
- Die Religionen II  
 Hinduismus, Islam, Judentum  
 2-std., Di 18–20, R 00–504 W. Schmitt  
 W. Kohler  
 U. Schoen
- Das nationalsozialistische Deutschland 1933 – 1939  
 1-std., Mo 12–13, P 2 H.-E. Volkmann
- Einführung in die Bevölkerungswissenschaft  
 2-std., Do 9–11, P 10 H. Schubnell
- Grundlagen und Grundbegriffe der Musikwissenschaft  
 2-std., Di 9–11, R 161 H. Unverricht
- Einführung in die Sozio-Linguistik  
 2-std., Mo 12–13, P 10;  
 Mi 12–13, P 5 W.H. Veith
- Das Entstehen einer christlichen Theologie und die Anfänge  
 der Dogmenbildung  
 1-std., Mi 11–12, Hs 12 W. Völker
- Europa und die Welt, Teil I  
 3-std., Mo 9–10, Mi, Fr 8–9, P 3 H. Weber
- Friedensforschung  
 2-std., Mo 16–18, N 3 W. Weidenfeld
- Arbeitsgemeinschaft Antike und Christentum  
 4-std., 14-tägl., Z.u.O.n.V. A. Wlosok
- Sprachkurse für Hörer aller Fachbereiche in modernen und  
 klassischen Sprachen siehe FB 15 und Sprachlehranlage

### III. Die aktuelle Frage

Unter diesem Titel werden Vorträge und Podiumsdiskussionen zu  
 aktuellen Gegenwartsfragen veranstaltet.

Diese Veranstaltungen werden – ebenso wie weitere Einzelvorträge –  
 durch Plakate und durch Aushang am Schwarzen Brett des Studium  
 generale (Institut im Gebäude der Universitätsbibliothek) bekannt-  
 gegeben.

P. Schneider  
 O. Saame



# Sprachlehranlage und Spracheninstitut

**Anschrift:** Postfach 3980, Welderweg 18 (Philosophicum) 65 Mainz

Kollegiales Leitungsorgan:

Geschäftsführender Direktor: N.N.

Technischer Leiter: Akad. Direktor Dr. Alois Palzer, P Zi 124, Tel. 39/21 05

Mitglieder: die Professoren Dr. Heinz Kröll, Dr. Walter Rudolf, Dr. Manfred Tietz, Wissenschaftlicher Mitarbeiter Dr. Dietrich Eggers, stud. phil. Karl-Heinz Brücher, der Technische Leiter Dr. Alois Palzer

Labor I: HSA Zi 013, Tel. 43 27

HS Zi 013a

Studio in Zi 013, Tel. 43 27

Labor II: Zi 40, Tel. 42 62

AVI-Raum: P 200

Fernsehemonstrationsraum: P 205

Experimentierraum: Zi 05a

Audiometrie, Bibliothek: Zi. 08, Tel. 43 28

Archivraum, Prüfungsraum: Zi 05

## Personalteil

### WISSENSCHAFTLICHE MITARBEITER

ATKINSON, R.E.B., B.A., Newcastle, Englische Sprache, Tel. 39/26 48,  
Daniel-Brendel-Straße 2, 65 Mainz-Drais, Tel. 7 18 58

BAECKER, Linde, Dr. phil., Akad. Oberrat, Deutsch als Fremdsprache, Tel. 39/26 48,  
Parkstraße 13, 62 Wiesbaden, Tel. (0 61 21) 30 65 90

DRONBERGER, Ilse, Wiss. Ang., Doctor of Philosophy (Political Science) The University of  
Chicago, Associate Professor, Englisch,  
Marcobrunnenstraße 26, 62 Wiesbaden, Tel. 44 02 43  
(Siehe Ankündigung der Lehrveranstaltungen unter Fachbereich 12, 14 und 16)

EGGERS, Dietrich, Dr. phil., Akad. Oberrat, Deutsch als Fremdsprache, Tel. 39/26 48,  
Rilkeallee 115, 65 Mainz-Lerchenberg, Tel. 7 33 53

PALZER, Alois, Dr. phil., Akad. Direktor, Englische Sprache und Unterrichtstechnologie,  
Tel. 39/21 05,  
Weichselstraße 6, 62 Wiesbaden, Tel. (0 61 21) 56 45 88

### FUNKKOLLEG Literatur

Im WS 1976/77 beginnt das Funkkolleg „Literatur“,  
ein Studienprogramm im Medienverbund für alle,  
die mit Texten arbeiten.

Information: Zentralbüro des Funkkollegs,  
Robert-Mayer-Str. 20, 6000 Frankfurt am Main 90

**Anmeldeschluß: 15.10.1976**

## Lehrveranstaltungen

HSA =	Übungen nach dem Hör-Sprech-Aufzeichnungssystem	R 013
HS =	Übungen nach dem Hör-Sprechsystem	R 013a
AVI-Raum =	Raum für audiovisuelle Instruktion	P 200
P 205 =	Übungsraum: speziell für Fernsehen als Demonstrations-, Instruktions- und Supervisionsmedium	P 205

### A) EIGENANKÜNDIGUNGEN

#### a) Seminare: Sprachlehrforschung, Methodik und Didaktik der Sprachvermittlungsprozesse

Alle Seminare sind praxisorientiert. Da die einzelnen Arbeitsräume nur 24 Arbeitsplätze aufweisen, muß die Teilnehmerzahl auf 24 beschränkt werden.

Die Rolle von personalen und a-personalen Medien in der Sprachvermittlung

A. Palzer  
B. Dufeu

Erwünscht sind Kenntnisse in Linguistik und Lernpsychologie.

3-std., Do 10–12, AVI-Raum  
Blockstunden n.V., Sa 9–12, HS/HSA

Lernziele im Englischunterricht:

Lehrplanentwurf „Englisch Orientierungsstufe“ vs.

Studienplan: Lehrprogramme und kommunikative Kompetenz aus der Sicht des „Native Speakers“

A. Palzer  
R.E.B. Atkinson

2-std., Di 10–12, AVI-Raum

Lernziel Sprechfertigkeiten:

A. Palzer

Probleme der Produktion und Perzeption: artikulatorische Phonetik : akustische Phonetik : auditive Phonetik

2-std., Mo 11–13, AVI-Raum

Lernziel kommunikative Kompetenz:

A. Palzer

Einführung in die Interaktionsanalyse von Unterrichtsverläufen mit praktischen Versuchen

2-std., Fr 10–12, AVI-Raum

Didaktik des Deutschen als Fremdsprache (nur für ausländische Studierende)

D. Eggers  
N.N.  
N.N.

2-std., Mi 15–17, AVI-Raum

#### b) Sprachübungen

### DEUTSCH ALS FREMDSPRACHE

#### a) Studienvorbereitende Lehrveranstaltungen

Einführung in die standardisierte Umgangssprache

D. Eggers

3-std., Di 17–18.30, AVI-Raum  
Mi 17–18, HS/HSA

Intensivkurs zur Vorbereitung auf die deutsche Sprachprüfung (Textwiedergabe, Kommentar, komplexe grammatische Strukturen)

D. Eggers

3-std., Do 16–18, AVI-Raum  
Do 18–19, HS/HSA

Zeitspezifische Selektionsmuster der Umgangssprache

L. Baecker

4-std., Mi, Fr 16–17, HS/HSA  
Mi, Fr 18–19, P 205

Einführung in die Grundstrukturen der deutschen Sprache

N.N.

4-std., Mo 16–18, HS/HSA  
Fr 16–18, AVI-Raum

Einführung in die moderne Umgangssprache  
 4-std., Mi 13–15, AVI-Raum  
 Do 16–18, HS/HSA  
 N.N.

### b) Studienbegleitende Lehrveranstaltungen

Übungen zur Lexik, Synonymik und Semantik  
 3-std., Mi, Do, Fr 17–18, P 205  
 L. Baecker

Übungen zur Aussprache  
 2-std., Mi 18–20, HS/HSA  
 D. Eggers

Übungen zu schwierigen Strukturen der deutschen Sprache  
 1-std., Do 15–16, AVI-Raum  
 L. Baecker

Deutschlandkunde  
 2-std., Di, Do 16–17, P 205  
 L. Baecker

Lektürekurs: Deutsche Literatur der sechziger Jahre  
 2-std., Do 14–16, AVI-Raum  
 D. Eggers

Lektüre dramatischer Texte  
 2-std., Di 17–19, P 205  
 L. Baecker

### ENGLISCH FÜR KÜNFTIGE LEHRER

Critical and Selective Listening  
 (News Broadcasts, Lectures, Radio Programmes, Recorded Native  
 Speaker Conversations)  
 2-std., Do 10–12, HS/HSA  
 R.E.B. Atkinson

Verfügungsstunde zur Individualübung (Phonetik, Grammatik,  
 Hörspiele)  
 1-std., Mo 12–13, HS/HSA  
 R.E.B. Atkinson

British Life and Institutions:  
 British Politics and Political Institutions  
 2-std., Mi 15–17, P 205  
 R.E.B. Atkinson

Translation: German – English  
 (Advanced Level)  
 2-std., Mo 14–16, AVI-Raum  
 R.E.B. Atkinson

### ENGLISCH FÜR ANGEHÖRIGE ALLER FACHBEREICHE

Englisch für Mediziner  
 2-std., Di 16–18, HS/HSA  
 R.E.B. Atkinson

Englisch für Juristen  
 2-std., Mo 9–10.30, P 205  
 R.E.B. Atkinson

Englisch für Wirtschaftswissenschaftler  
 2-std., Mo 10.30–12, P 205  
 R.E.B. Atkinson

Englisch für Anfänger  
 4-std., Di 18–20, HS/HSA  
 Do 18–20, AVI-Raum  
 N.N.

Englisch für Fortgeschrittene (Intermediate)  
 4-std., Mi 17–19, AVI-Raum  
 Fr 17–19, HS/HSA  
 N.N.

\*Englisch für Fortgeschrittene (Advanced)  
 4-std., Mo 17–19, AVI-Raum  
 Do 19–21, HS/HSA  
 N.N.

**RUSSISCH FÜR ANGEHÖRIGE ALLER FACHBEREICHE**

Russisch für Angehörige aller Fachbereiche N.N.  
 4-std., Ort und Zeit wird vor Semesterbeginn an dem Schwarzen  
 Brett der SL (013) bekanntgegeben.

**FRANZÖSISCH FÜR ANGEHÖRIGE ALLER FACHBEREICHE**

Französisch für Angehörige aller Fachbereiche (Fortgeschrittene) N.N.  
 4-std., Mo 18–19.30, HS/HSA  
 Mi 11–13, AVI-Raum

**SPANISCH FÜR ANGEHÖRIGE ALLER FACHBEREICHE**

Spanisch für Angehörige aller Fachbereiche N.N.  
 2 Parallelkurse  
 Kurs A: 2-std., Fr 8–9 HS/HSA  
 Fr 9–10 AVI-Raum  
 Kurs B: 2-std., Mi 13–14 HS/HSA  
 Mi 19–20 AVI-Raum

Einzelheiten werden vor Semesterbeginn an den Schwarzen Brettern der  
 Fachbereiche 14, 15 und der Sprachlehranlage bekanntgegeben.

**B) SPRACHÜBUNGEN****DEUTSCH FÜR GERMANISTIKSTUDENTEN**

Rhetorisches Praktikum: Formen des Gesprächs J. Jesch  
 3 Parallelkurse:  
 Gruppe A: 2-std., Di 9–11 P 205  
 Gruppe B: 2-std., Di 11–13, P 205  
 Gruppe C: 2-std., Di 13–15, P 205

Methoden der Beobachtung und Analyse von Gesprächen J. Jesch  
 2-std., Do 18 s.t.–19.30, P 205

Rhetorische Analyse: Wahlreden J. Jesch  
 2-std., Do 19.30–21, P 205

**ENGLISCH**

Übungen zur englischen Phonetik U. Bruhns  
 1-std., Do 15–16, HS/HSA

Übungen zur englischen Phonetik D. Küster  
 1-std., Mo 11–12, HS/HSA

Übungen zur englischen Phonetik K. Reuter  
 1-std., Fr 15–16, HS/HSA

Übungen zur englischen Phonetik R. Stuckas  
 2-std., Mo 15–16, HS/HSA  
 Mo 16–17, AVI-Raum

Übungen zur englischen Phonetik U. Weitzel  
 2-std., Di 11–12, HS/HSA  
 Di 12–13, AVI-Raum

**FRANZÖSISCH**

Praktische Übungen zur französischen Aussprache		B. Dufeu
4 Parallelkurse:		
Kurs A: 1-std., Mi 8–9	HS/HSA	
Kurs B: 1-std., Mi 9–10	HS/HSA	
Kurs C: 1-std., Do 8–9	HS/HSA	
Kurs D: 1-std., Do 9–10	HS/HSA	
Exercices individuels		B. Dufeu
2 Parallelkurse		
Kurs A: 1-std., Mi 10–11	HS/HSA	
Kurs B: 1-std., Mi 14–15	HS/HSA	
Exercices d'intonation		B. Dufeu
2 Parallelkurse		
Kurs A: 1-std., Di 9–10	AVI-Raum	
Kurs B: 1-std., Di 10–11	AVI-Raum	
Französische Grammatik im Sprachlabor (Syntaktische Übungen für untere und mittlere Semester)		W. Imo
1-std., Di 8–9,	HS/HSA	

**ITALIENISCH**

SL-Übungen in Verbindung mit dem Mittelkurs 1		B. Ciocchini
1-std., Di 13–14,	HS/HSA	

**SPANISCH**

SL-Übungen in Verbindung mit dem spanischen Sprachkurs II (2 Parallelkurse)		
Kurs A: 1-std., Mo 14–15,	HS/HSA	L. Pérez
Kurs B: 1-std., Fr 14–15,	HS/HSA	González

**PORTUGIESISCH**

Sprachlaborübungen in Verbindung mit dem Anfängerkurs		M.F. da Silva-
1-std., Mi 12–13,	HS/HSA	Brummel

**GRIECHISCH**

Altgriechisch für Anfänger		G. Kurz
1-std., Mo 13–14,	HS/HSA	
Altgriechisch für Fortgeschrittene		R. Gierlich
1-std., Mi 15–16,	HS/HSA	
Neugriechisch für Fortgeschrittene		D. Müller
1-std., Do 14–15,	HS/HSA	

**RUSSISCH**

Russisch F 2: Lektüre alltagsrelevanter Texte unter Berücksichtigung ausgewählter grammatischer Kapitel (3. Semester)		R. Ritschel
3-std., Di 12–13, Fr 11s.t.–12.30	HS/HSA	
Russisch F 3: Lektüre alltagsrelevanter Texte unter Berücksichtigung ausgewählter grammatischer Kapitel (4. Semester)		R. Ritschel
3-std., Di 11–12,	R 40	
Fr 12.30–14,	HS/HSA	

Konversation für das 3. Semester 1-std., Di 14–15, HS/HSA	V. Schitikova
Konversation für das 4. Semester 1-std., Di 15–16, HS/HSA	V. Schitikova
Sowjetische Spielfilme als Grundlage umgangssprachlicher und literarischer Konversation (ab 5. Semester) 2-std., Mi 9–11, AVI-Raum	V. Schitikova
Mediendidaktische Übung: Landeskunde der Sowjetunion im Medien- verbund 2-std., Di 14–16, AVI-Raum	E. Staffa
Soziale Phase im Medienverbundsystem 2-std., Mo 9–11, HS/HSA	E. Staffa
Russisch: Intensivkurs 4-std., Di 10–11, Mi 11–12, Do 13–14, Fr 9–10, HS/HSA	N.N.

### POLNISCH

Polnisch für alle Gruppen im Sprachlabor 2-std., Mo, Do 9–10, R 40	A. Slupski
---	------------

### SERBOKROATISCH

Serbokroatisch für Anfänger 3-std., Mo 11–13, Do 12–13, R 40	B. Palme
Serbokroatisch für Fortgeschrittene I 2-std., Mi 11–13, R 40	B. Palme
Serbokroatisch für Fortgeschrittene II u. IV 2-std., Mi 9–11, R 40	B. Palme

### AFRIKANISCHE SPRACHEN

Einführung in die afrikanische Phonetik I 2-std., Mo 14–16, R 40	L. Stappers
---	-------------

### ARABISCH

Modernes Arabisch I 2-std., Fr 13–15, AVI-Raum	M. Al-Bayati
---	--------------

## Rechenzentrum

**Anschrift:** Postfach 3980, Bentzelweg 12 (Neubau der Naturwissenschaften), 65 Mainz  
**Leiter:** Dr. Frank Schmutzler, Tel. 39/26 56, Sekretariat: J. Spieker, Tel. 39/26 56 - 28 25,  
**Betriebsleiter:** Dipl.-Math. Martin Maier, Tel. 39/28 23  
**Leiter der Abt. Anwendungsprogrammierung:** Dipl.-Math. Doris Müller, Tel. 39/28 24  
**Leiterin der Abt. Systemprogrammierung:** Dipl.-Math. Anneliese Heimbürger, Tel. 39/24 16  
**Leiter der Abt. Numerik- und Verfahrensforschung:** N.N.  
**Wiss. Angestellte:** Dipl.-Math. G. Greuel, Tel. 39/28 27, Dr. S. Wenneis, Tel. 39/28 22  
**Maschinenraum CD 3300:** Tel. 39/25 29  
**Operateurkonsole DAS 3200:** App. 43 49 und Tel. 38 17 11  
**Benutzerberatung:**  
 CD 3300: A. Brumby, Tel. 39/24 15, W. Bürger, Tel. 39/24 16, D. Stumpen, Tel. 39/28 21  
 TR 440: J. Hueg, R. Petry, App. 33 53 und Tel. 39/28 24  
**Betriebsmittelverwaltung (Mo-Do 10-12 und 14-15, Fr 10-12):** D. Stumpen, Tel. 39/28 21  
**Universitätsausschuß für das Rechenzentrum**  
**Vorsitzender:** Prof. W. Börsch-Supan  
**Mitglieder:** Prof. D. Drechsel, Prof. S. Koller, Prof. H. Stöwe, Prof. H.G. Tillmann, der  
 Kanzler, der Leiter des Rechenzentrums.

## Personalteil

### WISSENSCHAFTLICHE MITARBEITER

**GREUEL, Günter, Wiss. Ang., Dipl.-Math., Tel. 39/28 27,**  
 Adelongstraße 9, 65 Mainz 42  
**HEIMBÜRGER, Anneliese, Wiss. Ang., Dipl.-Math., Tel. 39/24 16,**  
 Kerschensteinerstraße 54, 65 Mainz 1  
**MAIER, Martin, Wiss. Ang., Dipl.-Math., Tel. 39/28 23,**  
 Spitzwegstraße 3B, 65 Mainz 31, Tel. 7 29 88  
**MÜLLER, Doris, Wiss. Ang., Dipl.-Math., Tel. 39/28 24,**  
 Am Taubertsberg 4, 65 Mainz, Tel. 38 39 91  
**SCHMUTZLER, Frank, Wiss. Ang., Dr. rer. nat., Dipl.-Phys., Leiter des Rechenzentrums,**  
 Tel. 39/26 56,  
 Finther Landstraße 85, 65 Mainz 23, Tel. 9 98 21  
**WENNEIS, Siegfried, Wiss. Ang., Dr. rer. nat., Dipl.-Phys., Tel. 39/28 22,**  
 Gartenfeldstraße 17, 65 Mainz 1

# Lehrveranstaltungen

über elektronische Datenverarbeitung und Informatik

Einführung in die Kommandosprache der TR 440 Ferienkurs, 19.7. – 30.7., Mo–Fr 9–12, Hs 025, Rechenzentrum	J. Hueg/ R. Petry
Einführung in die Programmiersprache ANSI-FORTRAN Ferienkurs, 30.8. – 10.9., Mo–Fr 9–12, Hs 025, Rechenzentrum	S. Wenneis
Einführung in die Programmiersprache ANSI-COBOL Ferienkurs, 13.9. – 24.9., Mo–Fr 9–12, Hs 025, Rechenzentrum	N.N./ D. Stumpen
Einführung in die Programmiersprache ALGOL 60 Ferienkurs, 13.9. – 24.9., Mo–Fr 9–12, Hs 6, Rechenzentrum	G. Greuel
Einführung in die Programmiersprache PL/1 Ferienkurs, 27.9. – 8.10., Mo–Fr 9–12, Hs 025, Rechenzentrum <b>Voraussetzung:</b> Kenntnis einer Programmiersprache	M. Maier/ D. Müller
Einführung in ein Betriebssystem Ferienkurs, 11.10. – 15.10., Mo–Fr 9–12, Hs 025, Rechenzentrum	A. Heimbürger
„Grundlagen von Hardware und Software von Computersystemen (Betriebsinformatik I)“ 2-std., Do 11–13, O.n.V., FB 03	H. Kargl
Einführung in die elektronische Datenverarbeitung in der Medizin 1-std., Z.n.V., KS des Instituts für medizinische Statistik und Dokumentation, FB 07	J. Michaelis
Mathematisches Grundpraktikum II 3-std., Di oder Mi 14–17, O.n.V., FB 17	W. Börsch-Supan
Seminar über Datenverarbeitung im physikalischen Experiment 2-std., Mi 13–15, SR Institut f. Kernphysik	H. Hultzsch
Kolloquium über Elektronische Datenverarbeitung und Informatik 14-tägl., Mo 17–19, Hs N 6	Ballweg Börsch-Supan Ehrenberg Fahr Hultzsch Kargl Koller Landwehrmann Michaelis Saame Schmutzler

**Ball der Nationen**

**15. Januar 1977**



# 1. Fachbereich Katholische Theologie

**Anschrift:** Postfach 39 80, Saarstraße 21, Forum universitatis, Eingang 6, 65 Mainz

**Dekan:** Prof. Dr. H. Gauly, Sprechzeiten: Mo, Di, Do, Fr 11–12, Forum universitatis, Eingang 6, R 01–612, Tel. 39/22 15

**Dekanat:** Elisabeth Maar, Sprechzeiten: Mo–Fr 10–12, Forum universitatis, Eingang 6, R 01–618, Tel. 39/22 15

## Informationen für Studierende

**STUDIENFACH:** Katholische Theologie

### STUDIENBERATUNG

Dr. A. Selke, Forum universitatis, Eingang 6, R 01–628, Sprechzeiten Di–Fr 10–12, Tel. 39/27 45

### STUDIENABSCHLUSSMÖGLICHKEITEN

Diplom, Lizentiatenprüfung, Kirchliche Abschlußprüfung; Promotion, die eine Abschlußprüfung voraussetzt; Staatsprüfung für das Lehramt an Realschulen, an Gymnasien, an berufsbildenden Schulen.

### ZULASSUNGSBESCHRÄNKUNGEN

keine

### FACHBEREICHSBIBLIOTHEK

Forum universitatis, Eingang 6, R 01–443, Mo–Do 9–20, Fr 9–18, Tel. 39/23 67

### STUDIENPLAN

(in Bearbeitung)

### PRÜFUNGSORDNUNGEN, PRÜFUNGSÄMTER UND -AUSSCHÜSSE

#### Lehramt an Gymnasien

**Prüfungsordnung:** „Ordnung der Wissenschaftlichen Prüfung für das Lehramt an Gymnasien“ vom 14.6.1974, veröffentlicht im Amtsblatt des Kultusministeriums Rheinland-Pfalz, Nr. 11 vom 12. Juli 1974, Seite 253-286; zu beziehen vom Verlag Emil Sommer, 6718 Grünstadt/Pfalz oder über den Buchhandel; Bestell-Nr.: Sch 134, Preis 3,40 DM.

#### Lehramt an Realschulen

**Prüfungsordnung:** „Ordnung der Wissenschaftlichen Prüfung für das Lehramt an Realschulen“ vom 1.3.1976, veröffentlicht im Amtsblatt des Kultusministeriums Rheinland-Pfalz, Nr. 4/1976 vom 30.3.1976, Seite 69–94. Erhältlich zum Preis von 1,20 DM im Mainzer Buchhandel und in der Uni-Pressestelle.

**Prüfungsamt:** Landesprüfungsamt für das Lehramt an Schulen in Rheinland-Pfalz – Abt. VII des Kultusministeriums Rheinland-Pfalz

Präsident: Ministerialdirigent Dr. LESSING

Sprechzeiten in der Universität: SB II, Zi. 03-342, Mi 9–11, Tel. 39/28 00/01

Sprechzeiten im Kultusministerium: Di, Fr 9–12, Zi 316, Tel. 16/45 25 und 45 26

#### Wissenschaftliche Prüfung für das Lehramt an Gymnasien:

Ministerialrat SAFFERLING

Sprechzeiten in der Universität: SB II, Zi. 03-342, Mi 9–11, Tel. 39/28 02

Sprechzeiten im Kultusministerium: Di, Fr 9–12, Zi. 321, Tel. 16/45 30

Frau SCHERLENZKY

Sprechzeiten in der Universität: SB II, Zi. 03-341, Tel. 39/28 05  
Mo, Di, Mi, Fr 10–12

#### **Wissenschaftliche Prüfung für das Lehramt an Realschulen**

Ministerialrat MÖLLER

Sprechzeiten in der Universität: SB II, Zi. 03-342, Tel. 39/28 02, Mi 9–11  
Sprechzeiten im Kultusministerium: Di, Fr 9–12, Zi. 307, Tel. 16/45 29

Frau Gertrud MÜLLER

Sprechzeiten in der Universität: SB II, Zi. 03-333, Tel. 39/28 04, Di–Fr 10–12

#### **Diplom**

**Prüfungsordnung:** Ordnung für die Diplomprüfung der Katholisch-Theologischen Fakultät der Johannes Gutenberg-Universität Mainz (in Überarbeitung); einzusehen im Dekanat.

**Prüfungsausschuß:** Die Professoren des Fachbereichs

Vorsitzender: Der Dekan

Geschäftsstelle: Dekanat, Sprechzeiten: Mo–Fr 10–12.

#### **Promotion**

Promotionsordnung der Katholisch-Theologischen Fakultät der Johannes Gutenberg-Universität Mainz (in Überarbeitung); einzusehen im Dekanat.

#### **Sonstige Prüfungsordnungen**

**Prüfungsordnung:** Prüfungsordnung für die Zwischenprüfung für die Kandidaten des Lehramtes an Realschulen, höheren Schulen und berufsbildenden Schulen; einzusehen im Dekanat.

**Prüfungsausschuß:** Prof. Pesch, Jürgensmeier, Schenke, Schmitz, Groß, zwei Studenten

#### **EINFÜHRUNGSVERANSTALTUNG FÜR STUDIENANFÄNGER**

Fr 15.10.1976, 9–11, Hs 8

#### **KOMMENTAR ZU DEN LEHRVERANSTALTUNGEN**

Erhältlich ab Mitte Juli im Dekanat, Schutzgebühr: 0,20 DM

#### **MITTEILUNGEN DER STUDIENBERATUNG**

Erhältlich Anfang Juli bis Ende Oktober in der Studienberatung und im Dekanat

## **Wissenschaftliche Einrichtungen**

Integrierte wissenschaftliche Einrichtungen ohne eigene Leitung, ohne eigene Verwaltung.

#### **Seminar für Biblische Wissenschaften**

Forum universitatis, Eingang 6

Professoren: W. Pesch, Tel. 39/27 42, L. Schenke, Tel. 39/27 42, W. Groß, Tel. 39/27 44  
H. Schneider, emer.

Wiss. Mitarbeiter: G. Hilz, Tel. 39/27 42, Dr. P. Maiberger, App. 33 09

#### **Seminar für Kirchengeschichte**

Forum universitatis, Eingang 6

Professoren: A.P. Brück, Tel. 39/26 87, F. W. Jürgensmeier, Tel. 39/24 61, N.N.

Wiss. Mitarbeiter: H. Hinkel, App. 32 16, N.N.

### **Seminar für Dogmatik und Fundamentaltheologie**

Forum universitatis, Eingang 6

Professoren: R. Haubst, Tel. 39/26 01, J. Schmitz, Tel. 39/27 59, Th. Schneider,  
Tel. 39/26 74, B. Weiß, Tel. 39/24 60

Wiss. Mitarbeiter: J. Hilberath, Tel. 39/26 74, Dr. W. Krämer, Tel. 39/26 01, M. Lauble,  
App. 32 14

### **Seminar für Moraltheologie und Sozialethik**

Forum universitatis, Eingang 6

Professoren: L. Berg, emer., J. Piegsa, App. 33 08, M. Rock, Tel. 39/26 99, L. Roos, Tel.  
39/25 46, J. Ziegler, Tel. 39/25 47

Wiss. Mitarbeiter: Dr. K. A. Wohlfahrt, App. 32 13, F. Zauner, Tel. 39/25 46, Dr. H.  
Zeimentz, Tel. 39/25 47

### **Seminar für Praktische Theologie**

Forum universitatis, Eingang 6

Professoren: A. Adam, Tel. 39/26 00, H. Gauly, Tel. 39/27 43, G. Stachel, Tel. 39/24 58

Wiss. Mitarbeiter: E. Färber, Tel. 39/27 43, G. Müller, Tel. 39/42 09, H. Schuh, Tel. 39/27 58

### **Seminar für Kirchenrecht**

Forum universitatis, Eingang 6

Professor: G. May, Tel. 39/26 73

Wiss. Mitarbeiter: Dr. Anna Egler, Tel. 39/26 73

## **Personalteil**

### **PROFESSOREN**

ADAM, Adolf, Dr. theol., Praktische Theologie,  
Waldthausenstraße 52, 65 Mainz 21, Tel. 4 06 30,  
Sprechstunden: nach den Vorlesungen, Zi 01–542, Tel. 39/26 00

BERG, Ludwig, Dr. theol., Christliche Anthropologie und Sozialethik, emeritiert,  
Dijonstraße 45, 65 Mainz, Tel. 3 16 56

BRÜCK, Anton Philipp, Dr. theol., Dr. phil., Kirchengeschichte und Religiöse Volkskunde,  
Markt 18 – 20, 65 Mainz, Tel. 2 88 25,  
Sprechstunden: nach den Vorlesungen, Zi 06–446, Tel. 39/26 87

GAULY, Heribert, Dr. theol., Pastoraltheologie,  
Schinnergraben 94, 65 Mainz 42, Tel. 5 85 76,  
Sprechstunden: nach den Vorlesungen, Zi 01–603, Tel. 39/27 43

GROSS, Walter, Dr. theol., Lic. bibl., Altes Testament,  
Stettiner Str. 3, 6091 Ginsheim, Tel. (0 61 44) 3 15 47,  
Sprechstunden: nach Vereinbarung, Zi 01–613, Tel. 39/27 44

- HAUBST, Rudolf, Dr. theol., Dr. h.c., Dogmatik,  
Mercatorstraße 11, 65 Mainz 32, Tel. 3 49 59,  
Sprechstunden: nach den Vorlesungen, Zi 01–604
- JÜRGENSMEIER, Friedhelm, Dr. hist. eccl., Lic. theol., Mittlere und neuere Kirchengeschichte und Religiöse Volkskunde,  
Bahnstraße 32, 65 Mainz, Tel. 3 59 93,  
Sprechstunden: nach den Vorlesungen, Zi 01–532, Tel. 39/24 61
- MAY, Georg, Dr. theol., Kirchenrecht, Kirchliche Rechtsgeschichte u. Staatskirchenrecht,  
Franzenbergstraße 14, 6501 Budenheim, Tel. (0 61 39) 61 82,  
Sprechstunden: Fr 11–12, Zi 01–606, Tel. 39/26 73
- PESCH, Wilhelm, Dr. theol., Lic. bibl., Neues Testament,  
Liebfrauenstraße 3, 65 Mainz, Tel. 9 33 13,  
Sprechstunden: nach den Vorlesungen und nach Vereinbarung, Zi 01–432, Tel. 39/27 42
- PIEGSA, Joachim, Dr. theol., Moraltheologie,  
Bahnstraße 32, 65 Mainz, Tel. 3 59 91,  
Sprechstunden: nach den Vorlesungen, Zi. 01–546, App. 33 08.
- ROCK, Martin, Dr. theol., Lic. theol., Sozialethik,  
Neutorstraße 11, 65 Mainz,  
Sprechstunden: Mo, Do 11–12, Zi 01–536, Tel. 39/26 99
- ROOS, Lothar, Dr. theol., Christl. Anthropologie und Sozialethik,  
Augustinerstraße 34, 65 Mainz, Tel. 2 25 70,  
Sprechstunden: Di 10–11, Zi. 01–531, Tel. 39/25 46
- SCHENKE, Ludger, Dr. theol., Dipl.-Theol., Neues Testament,  
Waldthausenstraße 52b, 65 Mainz 21, Tel. 4 08 93,  
Sprechstunden: nach Vereinbarung, Zi. 01–432
- SCHMITZ, Josef, Dr. theol., Fundamentaltheologie und Religionswissenschaft,  
Weidmannstraße 10, 65 Mainz, Tel. 8 21 66,  
Sprechstunden: Fr 10–11, Zi. 01–433, Tel. 39/27 59
- SCHNEIDER, Heinrich, Dr. theol., Altes Testament, emeritiert,  
Kaiserstraße 66, 65 Mainz, Tel. 2 41 62
- SCHNEIDER, Theodor, Dr. theol., Dogmatik,  
An den Mühlwegen 33, 65 Mainz 42, Tel. 5 98 20,  
Sprechstunden: nach den Vorlesungen, Zi. 01–438, Tel. 39/26 74
- STACHEL, Günter, Dr. phil., Lic. theol., Katechetik und Religionspädagogik,  
Van-Gogh-Straße 34, 65 Mainz 31, Tel. 7 30 77,  
Sprechstunden: nach den Vorlesungen, Zi. 01–609, Tel. 39/24 58
- WEISS, Bardo, Dr. theol., Dogmatik,  
Augustinerstraße 34, 65 Mainz, Tel. 2 25 70,  
Sprechstunden: nach den Vorlesungen, Zi. 01–537, Tel. 39/24 60
- ZIEGLER, Josef Georg, Dr. theol., Moraltheologie,  
Waldthausenstraße 52a, 65 Mainz 21, Tel. 4 06 03,  
Sprechstunden: nach den Vorlesungen, Zi. 01–550, Tel. 39/25 47

#### WISSENSCHAFTLICHE MITARBEITER

- EGLER, Anna, Dr. phil., Akad. Oberrat, Seminar für Kirchenrecht, Tel. 39/26 73,  
Rotkehlchenweg 8, 65 Mainz 21, Tel. 4 04 13
- FÄRBER, Egon, Lic. theol., Seminar für Praktische Theologie, Tel. 39/27 43,  
Bahnstraße 32, 65 Mainz, Tel. 3 59 91
- HILBERATH, Jochen, Dipl.-Theol., Seminar für Dogmatik und Fundamentaltheologie,  
Tel. 39/26 74,  
Mainzer Straße 75, 653 Bingen, Tel. (0 67 21) 1 29 51

- HILZ, Gerhard, Seminar für Biblische Wissenschaften, Tel. 39/27 42,  
Am Gonsenheimer Spieß 10, 65 Mainz
- HINKEL, Helmut, Seminar für Kirchengeschichte, App. 32 16,  
Vordere Präsenzgasse 4, 65 Mainz, Tel. 2 64 12
- KRÄMER, Werner, Dr. theol., Seminar für Dogmatik und Fundamentaltheologie,  
Tel. 39/26 01,  
Hegelstraße 54, 65 Mainz, Tel. 38 37 44
- LAUBLE, Michael, Seminar für Dogmatik und Fundamentaltheologie, App. 32 14,  
Rochusstraße 15, 653 Bingen, Tel. (0 67 21) 1 73 23
- MAIBERGER, Paul, Dr. phil., Seminar für Biblische Wissenschaften, App. 33 09,  
Bahnstraße 32, 65 Mainz, Tel. 3 59 93
- MICHEL, Walter, Dr. phil., Akad. Direktor, Biblische und Altchristliche Sprachen, App. 33 21,  
Breslauer Straße 10, 6253 Hadamar, Tel. (0 64 33) 71 98
- MÜLLER, Gerhard, Dipl.-Theol., Seminar für Praktische Theologie, Tel. 39/42 09,  
Kurmainzstraße 14, 65 Mainz, Tel. 4 93 24
- SCHUH, Hans, Seminar für Praktische Theologie, Tel. 39/27 58,  
Göttelmannstraße 46, 65 Mainz, Tel. 83 11 74
- SELKE, Albert, Dr. phil., Lic. theol., Akad. Rat, Dekanat/Studienberatung, Tel. 39/27 45,  
Wallstraße 36, 65 Mainz, Tel. 3 78 88
- WEIDMANN, Werner, Hochschuldidaktik, App. 32 14  
Nerotstraße 42, 65 Mainz, Tel. 4 24 67
- WOHLFARTH, Karl Anton, Dr. phil., Dipl.-Theol., Akad. Rat, Seminar für Moraltheologie  
und Sozialethik, App. 32 13,  
Fontanestraße 116, 65 Mainz 31, Tel. 7 11 66
- ZAUNER, Friedhelm, Seminar für Moraltheologie und Sozialethik, Tel. 39/25 46,  
Hinter den Wiesen 14, 65 Mainz 32, Tel. 3 33 63
- ZEIMENTZ, Hans, Dr. theol., Seminar für Moraltheologie und Sozialethik, Tel. 39/25 47,  
Heinrich-Wothe-Straße 14, 65 Mainz, Tel. 3 72 71

### HONORARPROFESSOREN

- VOLK, Hermann, Kardinal, Dr. theol., Dr. phil., Bischof von Mainz, Dogmatik,  
Am Rosengarten 2, 65 Mainz, Tel. 2 04 15
- WETTER, Friedrich, Dr. theol., Bischof von Speyer, Theologische Propädeutik und  
Dogmatik,  
Domplatz 2, 672 Speyer

### LEHRBEAUFTRAGTER

- HAIN, Heinrich, Domkapellmeister, Kirchenmusik,  
Bischofsplatz 12, 65 Mainz  
Sprechstunden: nach den Vorlesungen

## Lehrveranstaltungen

**Einführungsveranstaltung für Studienanfänger:**  
**Freitag, 15. Oktober 1976, 9 – 11 Uhr, Hs 8**

### SEMINAR FÜR BIBLISCHE WISSENSCHAFTEN

#### Vorlesungen

Exegese ausgewählter Psalmen der Gattung „Klagelied des einzelnen“  
 2-std., Do 10 – 11, Hs 13;  
 Fr 12 – 13, Hs 7 W. Groß

Neutestamentliche Einleitung I:  
 Die Entstehung des NT bis zum Jahre 70  
 2-std., Di 11–12, Hs 8;  
 Do 10–11, Aud. max. W. Pesch

Exegese des NT: Johannesbriefe  
 2-std., Di 12–13, Hs 8;  
 Do 11–12, Hs 13 W. Pesch

#### Übungen

Alttestamentliches Hauptseminar: Die Gestalt Abrahams in alt- und  
 neutestamentlichen Texten (Griechischkenntnisse erforderlich,  
 Hebräischkenntnisse erwünscht)  
 1-std., 14-tägig, Fr 16.15 – 18, R 01–624 W. Groß mit  
 F. Lentzen-Deis

Sprachkurs: Hebräische Grundkenntnisse  
 2-std., Do 11–12, Fr 11–12, Hs 7 W. Groß

Hebräische Lektüre der in der Exegese-Vorlesung behandelten  
 Psalmen (Hebraicum oder vergleichbare Hebräischkenntnisse  
 erforderlich)  
 1-std., Z.u.O.n.V. W. Groß

Proseminar: Einübung exegetischer Arbeitsmethoden an alt-  
 testamentlichen Texten  
 2-std., halbtägig, Sa 8–13 (23.10., 6.11., 20.11., 11.12., 15.1.,  
 29.1.), R 01–450 W. Groß

Repetitorium für Examenskandidaten  
 2-std., Z.u.O.n.V. W. Groß  
 durch P. Maiberger

Doktoranden-Seminar (Anmeldung erforderlich)  
 2-std., Z.u.O.n.V. W. Groß mit  
 N. Lohfink

Ntl. Seminar: Die ältesten Glaubensformulierungen der  
 christlichen Gemeinden  
 2-std., Do 17–18.30, R 01–450 W. Pesch

Griechisch für Theologen II (Ferienkurs-Fortsetzung)  
 3-std., Mo 12–13, Di 12–13, W. Michel  
 Fr 12–13, Hs 9

Griechisch für Theologen I  
 4-std., Mo 14.30–16, W. Michel  
 Do 14.30–16, Hs 13

Latein für Theologen I  
 4-std., Fr 9–11, Hs 13;  
 Fr 14–15.30, Hs 13 W. Michel

**SEMINAR FÜR KIRCHENGESCHICHTE**

Die Kirche in den drei ersten Jahrhunderten 2-std., Di 10–11, Aud. max.; Mi 11–12, Hs 16	N.N.
Die katholische Kirche am Vorabend der Reformation 2-std., Di 9–10, Mi 8–9, Hs 9	F. Jürgensmeier
Die Christianisierung Europas im Mittelalter 2-std., Mo 11–12, Mi 11–12, Hs 11	A.P. Brück
Die Anfänge der nachbiblischen christlichen Literatur (Patrologie) 1-std., Mo 9–10, Hs 13	N.N.
<b>Übungen</b>	
Übungen mit handschriftlichen Quellen der Mainzer Kirchengeschichte des 19. Jhs. Z.u.O.n.V.	A.P. Brück
Quellenlektüre zur Germanenbekehrung 2-std., Z.u.O.n.V.	A.P. Brück
Quellenlektüre zur mittelalterl. Armbewegung Z.u.O.n.V.	F. Jürgensmeier
Theologenausbildung im Zeitalter der Aufklärung und der frühen Restauration 2-std., Di 17–19, R 01–624	F. Jürgensmeier/ H. Gauly durch E. Färber

**SEMINAR FÜR DOGMATIK UND FUNDAMENTALTHEOLOGIE**

**Vorlesungen**

Die Personeneinheit Jesu 2-std., Di 10–12, Hs 9	R. Haubst
Vom Selbstzeugnis Jesu zum Dogma von Chalkedon 1-std., Fr 8–9, Hs 9	R. Haubst
Theologie der Eucharistie 2-std., Mi 10–12, Hs 9	Th. Schneider
Einführung in die Theologie I 2-std., Mo 10–12, Aud. max.	J. Schmitz B. Weiß
Rechtfertigung und Gnadenlehre 2-std., Mi 12–13, Do 12–13, Hs 13	B. Weiß
Die Religion als Gegenstand der Wissenschaft, der Philosophie und der Theologie 2-std., Mo 9–10, Fr 9–10, Hs 9	J. Schmitz

**Übungen**

Die Personeneinheit Jesu nach P. Schoonenberg, Hans Küng und E. Schillebeeckx 2-std., Do 15.15–16.45, R 01–450	R. Haubst
Dogmatisches Methodenseminar. 2-std., Mi 15.15–16.45, R 01–450	R. Haubst durch W. Krämer
Der Opfercharakter des Abendmahls im ökumenischen Gespräch 2-std., Mo 17–18.30, R 01–624	Th. Schneider
Kolloquium: Theologiestudium und persönlicher Glaube 2-std., Di 20–21.30, Newmanhaus	Th. Schneider mit J. Krasenbrink

Oberseminar: Kontinuität durch Innovation: Thomas von Aquin als theologischer 'Revolutionär' seiner Zeit 2-std., Mi 20–21.30, O.n.V.	Th. Schneider
Die Lehre von der Eucharistie in den Texten und Liedern des neuen Einheitsgesangbuches 2-std., Fr 14.30–16, R 01–450	B. Weiß
Die Erklärung des 2. Vatikan. Konzils über das Verhältnis der Kirche zu den nichtchristlichen Religionen 2-std., Mo 15–17, R 01–450	J. Schmitz
Die großen Religionen Asiens Z.u.O.n.V.	J. Schmitz

## SEMINAR FÜR MORALTHEOLOGIE UND SOZIALETHIK

### Vorlesungen

Allgemeine Moral II; Das Gewissen in Freiheit und Bindung 2-std., Do 8–10, Hs 9	J. Piegsa
Das eigentlich Christliche unserer Ethik (Spezialvorlesung) 2-std., Di 15–17, R 01–624	J. Piegsa
Grundfragen der christlichen Gesellschaftslehre (Sozialethik Teil I) 2-std., Di 8–10, Hs 11	L. Roos
Sozialethische Probleme der Industriegesellschaft 2-std., Di 8–10, Hs 10	M. Rock
Grundbegriffe der Ethik 1-std., Mi 10–11, Hs 16	M. Rock

### Übungen

Gesetz und Freiheit 2-std., Do 16–18, R 01–624	J. Piegsa
Sozialethisches Seminar 2-std., Di 17.15–18.45, R 01–450	L. Roos mit M. Rock
Familiensoziologie und Familienpastoral 2-std., Di 15.45–17.15, R 01–450	L. Roos mit H. Gaulty
Kolloquium zur Vorlesung „Sozialethische Probleme der Industriegesellschaft“ 1-std., Fr 19–20, R 01–450	M. Rock

## SEMINAR FÜR PRAKTISCHE THEOLOGIE

### Vorlesungen

Liturgik II: Kirchenjahr und Kirchenbau 2-std., Mi 9–10, Hs 8; Do 9–10, Hs 16	A. Adam
Psychologische Grundlagen der Katechese und Jugendpastoral 2-std., Mo 9–11, Hs 11	H. Gaulty
Sakramentenpastoral: Buße (für Priesteramtskandidaten) Z.u.O.n.V.	H. Gaulty

### Übungen

Eucharistiefeier mit Kindern 2-std., Mo 17–18.30, R 01–450	A. Adam
---	---------



Liturgische Sprache und liturgisches Sprechen 2-std., Mi 10.15–11.45, R 01–450	A. Adam
Familiensoziologie und Familienpastoral 2-std., Di 15.45–17.15, R 01–450	H. Gauly mit L. Roos
Theologenausbildung im Zeitalter der Aufklärung und der frühen Restauration 2-std., Di 17–19, R 01–624	F. Jürgensmeier/ H. Gauly durch E. Färber
Erfahrung und Analyse von Gruppenprozessen (Einführung in die Gruppendynamik I) 2-std., Mi 17–19, R 01–450	H. Gauly durch W. Weidmann
Arbeitsgemeinschaft über Studien- und Examensprobleme Z.u.O.n.V.	W. Weidmann
Beobachten im Religionsunterricht (praxisbegleitend) 2-std., Z.u.O.n.V.	G. Stachel mit H. Schuh
Doktorandenkolloquium 2-std., Z.u.O.n.V.	G. Stachel

**SEMINAR FÜR KIRCHENRECHT**

**Vorlesungen**

Das Verfassungsrecht der Kirche 2-std., Mo 11–12, Fr 9–10, Hs 10	G. May
Das Recht der Sakramente 2-std., Mo 12–13, Fr 10–11, Hs 10	G. May

**Übungen**

Kirchenrechtliches Seminar: Das Rätssystem in der Kirche 2-std., Mo 15–16.30, R 01–624	G. May
Wissenschaftliches Arbeiten. Methodik und Praxis 1-std., Do 17–18, Hs 11	A. Egler

**SONSTIGE VORLESUNGEN UND ÜBUNGEN**

Musica Sacra im Stiftsgottesdienst im Dom zu Mainz. Messen und Motetten von Palestrina und Lassus 1-std., Di 11–12, Musikbibliothek P	H. Hain
Einführung in den Gregorianischen Choral und Berücksichtigung des Stiftsgottesdienstes im Dom zu Mainz (mit Übungen) 1-std., Di 12–13, Musikbibliothek P	H. Hain
Philosophische Anthropologie 4-std., Mo 8–9, Di 8–9, Do 8–9, Fr 8–9, P 2	J. Stallmach
Einführung in die Geschichte der Philosophie III (Spätantike): Von der hellenistisch-römischen zur christl. Philosophie I: Stoa, Epikureismus, Skepsis, Neuplatonismus und Patristik 2-std., Mi 9–10 u. 12–13, P 2	K.A. Sprengard
Zur Geschichte des philosophischen Zeitbegriffs (an ausgewählten Texten) 2-std., Mi 10–12	W. Teichner
Proseminar: Zu anthropologischen Konzeptionen der Gegenwart 2-std., Do 16.05–17.30, P 7	J. Stallmach

- Oberseminar: Zum Seinsbegriff Thomas von Aquins (an ausgewählten Texten aus der Summa theologica) J. Stallmach  
 2-std., Di 18.05–19.30, R 7c
- Oberseminar: Studium zur Anthropologie der Gegenwart. Friedrich Nietzsche: „Der Wille zur Macht“ K.A. Sprengard  
 2-std., Mi 17–19, R 7c
- Hauptseminar: Politische Schriften III (19. Jh.): Hegelsche Rechte und Linke, Utilitarismus, früher Sozialismus und Positivismus, klassischer Marxismus, Konservatismus und Liberalismus, Anarchismus K.A. Sprengard  
 2-std., Mi 15–17, P 7
- E. Husserl: Cartesianische Meditationen W. Teichner  
 2-std., Mo 10–12
- Immanuel Kants 'Kritik der Urteilskraft' W. Teichner  
 2-std., Mo 9–10, Fr 11–12

**Einführungsveranstaltungen für Studienanfänger  
 11. bis 15. Oktober 1976**

## 2. Fachbereich Evangelische Theologie

**Anschrift:** Postfach 3980, Saarstraße 21, 65 Mainz, Forum universitatis, Eingang 4

**Dekan:** Prof. Dr. Gustav Adolf Benrath, Sprechzeiten: Fr 11–13, Forum universitatis, Eingang 4, Zi. 00–416, Anmeldung: Zimmer 00–416, Tel. 39/22 17

**Dekanat:** Elisabeth Mayer, Sprechzeiten: Mo–Fr 8–12, Forum universitatis, Eingang 4, Zi. 00–418, Tel. 39/22 17

### Informationen für Studierende

**STUDIENFACH:** Evangelische Theologie

#### STUDIENABSCHLUSSMÖGLICHKEITEN

Fachbereichsprüfung; Magister; Kirchliche Abschlußprüfung; Promotion, die keine Abschlußprüfung voraussetzt; Staatsprüfung für das Lehramt an Realschulen; Staatsprüfung für das Lehramt an Gymnasien.

#### ZULASSUNGSBESCHRÄNKUNG

keine

#### SEMINARBIBLIOTHEK

Forum universitatis, Eingang 4, links; geöffnet Mo–Fr 8–20, in der vorlesungsfreien Zeit von 8–17.

#### STUDIENPLAN

(in Bearbeitung)

#### PRÜFUNGSORDNUNGEN, PRÜFUNGSÄMTER UND -AUSSCHÜSSE

Kolloquium (Zwischenprüfung)

Prüfungsordnung: in Bearbeitung

Fachbereichsexamen

Ordnung der Evang.-Theologischen Fachbereichsprüfung vom 17.12.1975, genehmigt vom Kultusministerium Rheinland-Pfalz am 1.3.1976.

**Magister der Theologie** (Mag. theol.)

Prüfungsordnung: (in Bearbeitung)

#### Promotion

Promotionsordnung: (in Bearbeitung)

#### Lehramt an Gymnasien

Kolloquium (Zwischenprüfung)

Prüfungsordnung: in Bearbeitung

**Prüfungsordnung:** „Ordnung der Wissenschaftlichen Prüfung für das Lehramt an Gymnasien“ vom 14.6.1974, veröffentlicht im Amtsblatt des Kultusministeriums Rheinland-Pfalz, Nr. 11 vom 12. Juli 1974, Seite 253 – 286; zu beziehen vom Verlag Emil Sommer, 6718 Grünstadt/Pfalz oder über den Buchhandel; Bestell-Nr.: Sch 134, Preis 3,40 DM.

#### Lehramt an Realschulen

**Prüfungsordnung:** „Ordnung der Wissenschaftlichen Prüfung für das Lehramt an Realschulen“ vom 1.3.1976, veröffentlicht im Amtsblatt des Kultusministeriums Rheinland-Pfalz, Nr.

4/1976 vom 30.3.1976, Seite 69 – 94. Erhältlich zum Preis von 1,20 DM im Mainzer Buchhandel und in der Uni-Pressestelle.

**Prüfungsamt:** Landesprüfungsamt für das Lehramt an Schulen in Rheinland-Pfalz –  
Abt. VII des Kultusministeriums Rheinland-Pfalz

Präsident: Ministerialdirigent Dr. LESSING

Sprechzeiten in der Universität: SB II Zi. 03–342, Mi 9–11, Tel. 39/28 00/01

Sprechzeiten im Kultusministerium: Di, Fr 9–12, Zi. 316, Tel. 16/45 25 und 45 26.

#### **Wissenschaftliche Prüfung für das Lehramt an Gymnasien**

Ministerialrat SAFFERLING

Sprechzeiten in der Universität: SB II Zi. 03–342, Mi 9–11, Tel. 39/28 02

Sprechzeiten im Kultusministerium: Di, Fr 9–12, Zi. 321, Tel. 16/45 30

Frau SCHERLENZKY

Sprechzeiten in der Universität: SB II, Zi. 03–341, Tel. 39/28 05

Mo, Di, Mi, Fr 10–12

#### **Wissenschaftliche Prüfung für das Lehramt an Realschulen**

Ministerialrat MÖLLER

Sprechzeiten in der Universität: SB II, Zi. 03–342, Tel. 39/28 02, Mi 9–11

Sprechzeiten im Kultusministerium: Di, Fr 9–12, Zi. 307, Tel. 16/45 29

Frau Gertrud MÜLLER

Sprechzeiten in der Universität: SB II, Zi. 03–333, Tel. 39/28 04, Di–Fr 10–12

#### **EINFÜHRUNGSVERANSTALTUNGEN**

Obligatorische Studienberatung für Studienanfänger Fr 15.10.1976, 11–13, Hs 7, Mo 18.10.1976, 14–16,

Studienziel Pfarrer: Forum universitatis, Eingang 4, R 00–410

Studienziel Lehramt an Gymnasien: Forum universitatis, Eingang 4, Raum 00–415

Studienziel Lehramt an Realschulen: Forum universitatis, Eingang 5, Raum 00–533

## **Wissenschaftliche Einrichtungen**

Integrierte wissenschaftliche Einrichtungen ohne eigene Leitung, ohne eigene Verwaltung.

#### **Seminar für Altes Testament und Biblische Archäologie**

Forum universitatis, Eingang 4

Professoren: Ch. Barth, Tel. 39/26 52, V. Fritz, Tel. 39/25 45, O.H. Steck, Tel. 39/26 85

Wiss. Mitarbeiter: G. Krautwurst, Tel. 39/24 55, Dr. G. Stadler, Tel. 39/24 55

#### **Seminar für Neues Testament**

Forum universitatis, Eingang 4

Professoren: E. Brandenburger, Tel. 39/22 63, F. Hahn, Tel. 39/22 85, E. Kamlah, L. Schottroff, Tel. 39/27 46

Ass.-Prof.: G. Petzke, Tel. 39/27 48

Wiss. Mitarbeiter: Dr. H. Paulsen, Tel. 39/32 17, Dr. W. Stegemann, Tel. 39/32 17

#### **Seminar für Kirchengeschichte und Territorialkirchengeschichte**

Forum universitatis, Eingang 4

Professoren: G.A. Benrath, Tel. 39/23 49, R. Lorenz, Tel. 39/26 86

Wiss. Mitarbeiter: G. Holthausen, Tel. 39/32 84, K. Molitor, Tel. 39/32 84

### **Seminar für Systematische Theologie und Sozialethik**

Forum universitatis, Eingang 4

Professoren: F. Beißer, Tel. 39/23 48, D. Ritschl, Tel. 39/26 86

Wiss. Mitarbeiter: W. Raddatz, H. Jones, Ph. D., Tel. 39/26 86

### **Seminar für Praktische Theologie**

Forum universitatis, Eingang 4

Professoren: N.N., Tel. 39/26 53, G. Otto, Tel. 39/22 86, Ch. B. Päsche, Tel. 39/27 47

Ass.-Prof.: M. Ferel, Tel. 39/26 03, H.P. Sauer, Tel. 39/27 47, J. Lott, Tel. 39/27 47

Wiss. Mitarbeiter: Dr. H. J. Dörger, Tel. 39/27 48, H.-J. Schmutzler, Tel. 39/27 47

### **Seminar für Religions- und Missionswissenschaft und Judaistik**

Forum universitatis, Eingang 4

Professoren: W. Kohler, Tel. 39/27 49, G. Mayer, Tel. 39/27 46

Ass.-Prof.: U. Schoen, Tel. 39/24 56

Wiss. Mitarbeiter: H.-H. Hesse

## **Personalteil**

### **A) Bedienstete der Universität**

#### **PROFESSOREN**

BARTH, Christoph, Dr. theol., Altes Testament,

Auf der Steig 4, 65 Mainz, Tel. 8 25 22,

Sprechstunden: nach der Vorlesung, Zi. 00–538, Tel. 39/26 52

BEISSER, Friedrich, Dr. theol., Systematische Theologie,

Humboldtstraße 26a, 6900 Heidelberg, Tel. (0 62 21) 4 29 05,

Sprechstunden: nach Vereinbarung, Zi. 00–407, Tel. 39/23 48

BENRATH, Gustav Adolf, Dr. theol., Litt. D.h.c., Kirchen- und Dogmengeschichte,

Weidmannstraße 32, 65 Mainz, Tel. 8 29 93,

Sprechstunden: nach Vereinbarung, Zi. 01–428, Tel. 39/23 49

BRANDENBURGER, Egon, Dr. theol., Neues Testament,

Bebelstraße 22, 65 Mainz-Bretzenheim, Tel. 3 42 62,

Sprechstunden: nach Vereinbarung, Zi. 00–529, Tel. 39/22 63

BRAUN, Herbert, D. theol., Neues Testament, emeritiert,

Joh.-Fried.-v.-Pfeiffer-Weg 5, 65 Mainz-Universität, Tel. 3 19 72,

Sprechstunden: nach Vereinbarung, Zi. 00–521, Tel. 39/26 03

FRITZ, Volkmar, Dr. theol., Altes Testament und Biblische Archäologie,

Kapuzinerstraße 18, 65 Mainz, Tel. 2 01 58,

Sprechstunden: nach Vereinbarung, Zi. 392, Tel. 39/25 45

HAHN, Ferdinand, Dr. theol., Neues Testament,

Auf der Schlicht 16, 6203 Hochheim, Tel. (0 61 46) 6 23,

Sprechstunden: nach Vereinbarung, Zi. 00–541, Tel. 39/22 85

- HOLSTEN, Walter, Dr. theol., Allgemeine Religions- und Missionswissenschaft, emeritiert,  
Regerstraße 4, 65 Mainz-Lerchenberg, Tel. 7 16 66,  
Sprechstunden: Mo 18–20, Do 10–13, Zi. 01–426, Tel. 39/25 39
- KAMLAH, Ehrhard, Dr. theol., Neues Testament,  
Rembrandtstraße 45, 65 Mainz-Lerchenberg, Tel. 7 30 17,  
Sprechstunden: nach Vereinbarung, Zi. 00–539
- KOHLER, Werner, Dr. theol., Allgemeine Religions- und Missionswissenschaft,  
Am Gonsenheimer Spieß 1, 65 Mainz 1, Tel. 3 72 98,  
Sprechstunden: vor und nach den Lehrveranstaltungen, Zi. 00–538, Tel. 39/27 49
- LORENZ, Rudolf, D. theol., Kirchen- und Dogmengeschichte,  
Jakob-Steffan-Straße 12, 65 Mainz, Tel. 38 19 19,  
Sprechstunden: nach Vereinbarung, Zi. 00–536, Tel. 39/26 86
- MAASS, Fritz, Dr. theol., Altes Testament und Biblische Archäologie, emeritiert,  
Berliner Straße 32, 7809 Denzlingen b. Freiburg, Tel. (0 76 66) 44 96
- MAYER, Günter, Dr. theol., Geschichte und Literatur des biblischen und nachbiblischen  
Judentums,  
Ruländerstraße 10, 6501 Zornheim, Tel. (0 61 36) 59 37,  
Sprechstunden: nach Vereinbarung, Zi. 393, Tel. 39/27 46
- MEZGER, Manfred, D. theol., Dr. phil., Praktische Theologie, emeritiert,  
Nerotalsstraße 33, 65 Mainz-Gonsenheim, Tel. 4 19 27,  
Sprechstunden: nach Vereinbarung, Zi. 00–548, Tel. 39/26 53
- OTTO, Gert, Dr. theol., Praktische Theologie,  
Bebelstraße 26, 65 Mainz-Bretzenheim, Tel. 3 47 37,  
Sprechstunden: nach Vereinbarung, Zi. 00–544/46, Tel. 39/22 86
- PÄSCHKE, Bernd, Dr. theol., Praktische Theologie und Sozialethik,  
Krauskopfallee 27, 6229 Schlangenbad 5, Tel. (0 61 29) 85 51,  
Sprechstunden: nach Vereinbarung, Zi. 395, Tel. 39/27 47
- RAPP, Eugen Ludwig, D. theol., Christliche Orientalistik, emeritiert,  
Kirchstraße 53, 65 Mainz-Gonsenheim, Tel. 4 34 47,  
Sprechstunden: nach den Vorlesungen, Zi 00–547, Tel. 39/25 45
- RITSCHL, Dietrich, Ph. D., Systematische Theologie,  
Saarstraße 21, 65 Mainz-Universität, Tel. 38 37 27,  
Sprechstunden: nach Vereinbarung, Zi 00–411, Tel. 39/26 86
- SCHOTTROFF, Luise, Dr. theol., Neues Testament,  
Kakteenweg 14, 65 Mainz-Finthen, Tel. 9 91 71,  
Sprechstunden: nach Vereinbarung, Zi 394, Tel. 39/27 46
- STÄHLIN, Gustav, D. theol., Dr. phil., Neues Testament, emeritiert,  
Weidmannstraße 53, 65 Mainz 1, Tel. 2 53 36
- STECK, Odil Hannes, Dr. theol., Altes Testament und Biblische Archäologie,  
Haynstraße 8, 2 Hamburg 20, Tel. (0 40) 47 90 89),  
Sprechstunden: Do 10–11, Tel. 39/26 85, Zi. 00–503
- STEITZ, Heinrich, D. theol., Dr. phil., Kirchengeschichte, insbesondere hessische  
Territorialkirchengeschichte und Diasporakunde,  
Jakob-Steffan-Straße 47, 65 Mainz, Tel. 3 23 10,  
Sprechstunden: nach den Vorlesungen, Zi 00–542, Tel. 39/23 49
- VÖLKER, Walter, D. theol., Dr. phil., Kirchen- und Dogmengeschichte, Patristik,  
emeritiert,  
Uhlandstraße 7, 62 Wiesbaden,  
Sprechstunden: nach der Vorlesung, Zi 00–542, Tel. 39/23 49

**ASSISTENZPROFESSOREN**

FEREL, Martin, Dr. theol., Seminar für Praktische Theologie,  
Schloßallee 15, 6229 Schlangenbad-Georgenborn, Tel. (0 61 29) 85 54,  
Sprechstunden: nach Vereinbarung, Zi. 395a, Tel. 39/26 03

LOTT, Jürgen, Dr. theol., Seminar für Praktische Theologie,  
Am Gonsenheimer Spieß 16, 65 Mainz, Tel. 38 16 02,  
und: Osterdeich 95, 28 Bremen 1, Tel. (04 21) 49 21 98,  
Sprechstunden: nach Vereinbarung, Tel. 39/27 47

PETZKE, Gerd, Dr. theol., Seminar für Neues Testament,  
Buchenweg 16, 627 Idstein, Tel. (0 61 26) 41 61,  
Sprechstunden: nach Vereinbarung, Zi. 389, Tel. 39/27 48

SAUER, Peter, Dr. theol., Seminar für Praktische Theologie,  
Im Münchfeld 17, 65 Mainz, Tel. 3 14 75,  
Sprechstunden: nach Vereinbarung

SCHOEN, Ulrich, Dr. sc. agr. habil., Dr. theol., Seminar für Religions- und Missionswissen-  
schaft,  
Kettelerstraße 12, 65 Mainz-Finthen, Tel. 4 08 69,  
Sprechstunden: nachmittags, Zi 398, Tel. 39/24 56

**WISSENSCHAFTLICHE MITARBEITER**

DÖRGER, Hans Joachim, Dr. theol., Praktisch-theologisches Seminar,  
Fachbereichsassistent, Tel. 39/27 48,  
Jordanstraße 9, 6 Frankfurt 90, Tel. (06 11) 70 64 53

HESSE, Hans-Hermann, Religions- und missionswissenschaftliches Seminar,  
Am Gonsenheimer Spieß 1, 65 Mainz 1, Tel. 3 72 98

HOLTHAUSEN, Gerd, Kirchengeschichtliches Seminar,  
Adam-Karrillon-Straße 5, 65 Mainz, Tel. 67 23 19

JONES, Hugh, M.A., B.D., Ph.D., Systematisch-Theologisches Seminar, Tel. 39/24 56,  
Altmünsterstraße 3, 65 Mainz-Bretzenheim, Tel. 3 54 76

KRAUTWURST, Gerhard, Institut für Biblische Archäologie, Tel. 39/24 55,  
Am Alten Weg 13, 65 Mainz-Marienborn

MOLITOR, Kurt, Kirchengeschichtliches Seminar,  
Fritz-Erler-Straße 1, 65 Mainz-Ebersheim, Tel. (0 61 36) 57 24

PAULSEN, Henning, Dr. theol., Neutestamentliches Seminar,  
Ahornstraße 20, 65 Mainz-Hechtsheim, Tel. 5 85 46

RADDATZ, Wolfgang, Systematisch-Theologisches Seminar,  
Thomas-Mann-Straße 1, 6085 Nauheim, Tel. (0 61 52) 6 14 81

SCHMUTZLER, Hans-Jürgen, Praktisch-Theologisches Seminar, Tel. 39/27 47,  
An der Prall 3, 65 Mainz-Gonsenheim, Tel. 4 38 89

STADLER, Gerlinde, Dr. theol., Institut für Biblische Archäologie,  
Untergasse 2, 6501 Saulheim 2, Tel. (0 67 32) 4 57

STEGEMANN, Wolfgang, Dr. theol., Neutestamentliches Seminar,  
Zähringerstraße 8, 69 Heidelberg, Tel. (0 62 21) 2 53 61

**B) Lehrbeauftragte und Nichtbedienstete Lehrkräfte****HONORARPROFESSOREN**

BIUNDO, Georg, Dr. theol., Pfälzische und Rheinische Kirchengeschichte,  
Religiöse Volkskunde,  
Bobenheimer Straße 14, 6716 Roxheim

LOEW, Wilhelm, Dr. theol., Dr. med., Praktische Theologie,  
Egon-Reinert-Haus, Auf dem Eschberg, 665 Homburg/Saar

### NICHTBEDIENTETE PROFESSOREN

MÜHLENBERG, Ekkehard, Dr. theol., Prof., Kirchengeschichte,  
School of Theology, Claremont/Calif., 91711 USA (beurlaubt)

SCHMID, Herbert, Dr. theol., o. Professor, Erziehungswissenschaftliche Hochschule  
Rheinland-Pfalz, Abtl. Landau, Altes Testament,  
Sprangerstraße 9, 675 Kaiserslautern, Tel. 6 84 49

## Lehrveranstaltungen

**Einführungsveranstaltung für Studienanfänger:**  
Freitag, 15. Oktober 1976, 11 – 13 Uhr, Hs 7

### ALTES TESTAMENT

#### Vorlesungen

Jesaja			V. Fritz
3-std.,	Di 11–12,	Hs 11,	
	Do 9–11,	Hs 12	
Psalmen			O. H. Steck
4-std.,	Mi 13–15, Do 11–13,	Hs 12	
Biblische Theologie des Alten Testaments			Ch. Barth
4-std.,	Mo 11–13, Fr 11–13,	Hs 12	

#### Seminare und Übungen

Alttestamentliches Proseminar: Einführung in die exegetischen Methoden (Texte aus dem Deuteronomium)			Ch. Barth
2-std.,	Di 14–16,	R 00–533	
Seminar: Opfer in Israel und im alten Orient			V. Fritz
2-std.,	Di 18–20,	R 00–533	
Übung: Bibelkundliche Einführung in das Alte Testament			O. H. Steck
3-std.,	Do 14–17,	R 00–415	
Kolloquium im Anschluß an die Vorlesung			Ch. Barth
1-std., 14-tgl., nach Vereinbarung, Auf der Steig 4			

### NEUES TESTAMENT

#### Vorlesungen

Auslegung des Römerbriefes			E. Brandenburger
4-std.,	Mi 11–13, Fr 9–11,	Hs 12	
Galaterbrief			E. Kamlah
2-std.,	Do 9–11,	Hs 10	
Paulus (Überblicksvorlesung)			L. Schottroff
2-std.,	Do 14–16,	Hs 12	
Geschichte des Urchristentums (unter besonderer Berücksichtigung der Apostelgeschichte)			F. Hahn
2-std.,	Di 11–13,	Hs 12	



**Seminare und Übungen**

Proseminar: Der Philipperbrief 2-std., Fr 11–13,	R 00–415	F. Hahn
Neutestamentlicher Grundkurs 2-std., Mo 11–13,	R 00–415	E. Kamlah
Seminar für künftige Realschullehrer: Synoptische Gleichnisse 2-std., Mo 18–20,	R 00–533	E. Kamlah
Seminar: Die Logienquelle 2-std., Mo 16–18,	R 00–533	F. Hahn
Seminar: Die Ethik des Paulus 2-std., Fr 16–18,	R 00–415	L. Schottroff
Seminar: Auslegung biblischer Texte im Blick auf ihre Verwendung im Religionsunterricht 2-std., Mi 20–22,	R 00–533	G. Petzke
Seminar: Was ist Apokalyptik? Das Existenzproblem im 4. Esrabuch und die Konzeption seiner theologischen Bewältigung 2-std., Fr 11–13,	R 00–533	E. Brandenburger
Übung: Texte zur antiken Sozialgeschichte 2-std., nach Vereinbarung		L. Schottroff G. Petzke
Antike Geburts- und Erhöhungslegenden, dargestellt an Philostrats Vita Apollonii 2-std., Mi 18–20,	R 00–533, prs.	H. Braun
Kolloquium für Doktoranden 2-std., Mo 19–21,	R 00–410	F. Hahn

**KIRCHENGESCHICHTE**

**Vorlesungen**

Das Entstehen einer christlichen Theologie und die Anfänge der Dogmenbildung 1-std., Mi 11–12,	Hs 12, pr.	W. Völker
Kirchengeschichte der Reformationszeit, I. Teil 2-std., Di 9–11,	Hs 12	R. Lorenz
Geschichte der evangelischen Theologie seit Schleiermacher 2-std., Mo 9–11,	Hs 12	G. A. Benrath
Geschichte der Evangelischen Kirche in Hessen und Nassau im 19. und 20. Jahrhundert 2-std., Do 9–11,	R 00–415	H. Steitz

**Seminare und Übungen**

Kirchengeschichtliches Proseminar: Ausgewählte Flugschriften der Reformationszeit 2-std., Di 14.00–15.30,	R 00–415	G. A. Benrath
Seminar: Die Religionspolitik Konstantins des Großen 2-std., Fr 18–20,	R 00–415	R. Lorenz
Oberseminar: Die Selbstbiographie im deutschen Pietismus 2-std., Do 18.00–19.30,	R 00–533	G. A. Benrath
Quellenlektüre zur Vorlesung (Lateinische Texte) 2-std., Fr 9–11,	R 00–415	R. Lorenz

**SYSTEMATISCHE THEOLOGIE****Vorlesungen**

Dogmatik I (Prolegomena/Fundamentaltheologie) F. Beißer  
2-std., Mo 9–11, R 00–415

**Seminare und Übungen**

Proseminar: Die Leuenberger Konkordie D. Ritschl mit  
2-std., Di 9–11, R 00–415 H. Jones

Seminar: Konkordienformel F. Beißer  
2-std., Di 16–18, R 00–415

Seminar: Der Begriff „Offenbarung“ in der neueren Theologie F. Beißer  
2-std., Mo 18–20, R 00–415

Seminar: Neuere Texte zur Grundlegung der Ethik D. Ritschl  
2-std., Mo 16–18, R 00–415

Seminar: Kolloquium in englischer Sprache: Recent American D. Ritschl  
Publications in Ethics  
2-std., Mo 20–22, Am Taubertsberg 4/X

Doktorandenkolloquium: Besprechung laufender Dissertationen D. Ritschl  
1-std., Mi 20–22, Am Taubertsberg 4/X

**PRAKTISCHE THEOLOGIE****Vorlesungen**

Vorlesung mit Übung: Praktische Theologie I: Sozialisation – G. Otto  
Erziehung – Lernen  
2-std., Do 9–11, R 00–533

Vorlesung mit Übung: Praktische Theologie IV: Institution – B. Päschke  
Tradition – Legitimation  
2-std., Do 11–13, R 00–415

Erwachsenenarbeit der Kirche. Theorien – Versuche – Aporien J. Lott  
2-std., Do 11–13, Hs 10

Sexismus und Christentum. Das Bild der Frau in der Geschichte P. Sauer  
1-std., Do 11–12, R 00–533

**Seminare und Übungen**

Praktisch-theologisches Orientierungsprojekt für Studienanfänger: M. Ferel  
Person – Beruf – Studium  
4-std., Di 18–20 u.n.V., R 00–415

Praktisch-theologisches Propädeutikum: Gesellschaftliche Bedingungen J. Lott  
kirchlicher Praxis. Einführung in sozialwissenschaftliche Theorien, B. Päschke  
Methoden, Forschungsergebnisse P. Sauer  
2-std., Mi 10–12, R 00–415

Homiletisches Seminar G. Otto  
2-std., Do 14–16, R 00–533

Religionspädagogisches Seminar: Theorie und Praxis der Verwendung J. Lott  
biblischer Texte im Religionsunterricht  
2-std., Mi 20–21.30, R 00–533

Pastoralpsychologisches Seminar: Einführung in die Klinikseelsorge (in M. Ferel  
Zusammenarbeit mit Krankenhauspfarrern an den Universitätskliniken)  
6-std., Di 10–13, 14–17  
(Schriftliche Anmeldung bis 15.10.1976 erforderlich)

Info-Forum: Analyse ausgewählter Informationen (insbesondere TV)  
über Lateinamerika, Asien und Afrika  
2-std., Mi 13–14.30, P 205

B. Päschke  
W. Kohler mit  
H. H. Hesse  
U. Schoen  
G. Grohs  
P. Sauer

Kirche und Emanzipation der Frau  
2-std., Do 14–16, R 00–410

Sozietät  
1-std., Do 18–20, 14-tgl., R 00–415

M. Ferel  
V. Fritz  
G. Otto  
B. Päschke

G. Petzke  
P. Sauer  
L. Schottroff

Doktorandenkolloquium  
2-std., nach Vereinbarung

G. Otto

**RELIGIONS- UND MISSIONSWISSENSCHAFT UND JUDAISTIK**

**Vorlesungen**

Vorlesung mit Übungen: Die Religionen II: Buddhismus und  
Christentum  
2-std., Di 18–20, R 00–504

W. Kohler  
U. Schoen  
N. N. (Japan)

Vorlesung mit Übungen: Zur Theologie der interreligiösen Existenz:  
Neuansätze (K. Takizawa, J. Faure u.a.)  
2-std., Di 13–15, Zi. 398, 2. Stock

U. Schoen

Missions-Theologie, Kirche und Christen in Auseinandersetzung mit  
den Religionen und der Religionskritik  
2-std., Do 13.00–15.00, R 00–504

W. Kohler

**Seminare und Übungen**

Seminar: Texte zum jüdischen Neujahrsfest (Tosefta Rosch Haschanah)  
2-std., Mo 10–12, RK 41

G. Mayer

Info-Forum: Analyse ausgewählter Informationen (insbesondere TV)  
über Lateinamerika, Asien und Afrika  
2-std., Mi 13.00–14.30

W. Kohler mit  
H. H. Hesse  
B. Päschke  
U. Schoen  
G. Grohs

Sozietät: Lektüre Zen-Buddhistischer Texte

W. Kohler  
N. N. (Japan)

**SPRACHKURSE**

Biblisches Hebräisch für Anfänger  
6-std., Mo, Di, Do, Fr 8–9, Mi 8–10, Hs 12

G. Mayer  
N. N.

Ferienkurs Biblisches Hebräisch  
12-std., 1.9.–8.10.1976, R 00–533  
Mo, Mi, Fr 8–10, Di, Do 8–11

G. Mayer

Aramäische Lektüre (Mandäer, Talmud) Texte zum Neuen Testament  
1-std., n.V., RK 41

E. L. Rapp

Koptische Lektüre: Nag' Hamadi  
1-std., Fr 15–16, P 203

E. L. Rapp

Einführung in das Twi (Kwa-Sprache Westafrikas, Asante)  
1-std., Fr 16–17, P 314

E. L. Rapp

Swahili  
1-std., Fr 17–18, P 314

E.L. Rapp

## 3. Fachbereich Rechts- und Wirtschaftswissenschaften

**Anschrift:** Postfach 3980, Welderweg 4, 65 Mainz  
Haus Recht und Wirtschaft

**Dekan:** Prof. Dr. rer. pol. Joachim Knoth, Sprechzeiten: Di 10–11, Haus Recht und Wirtschaft,  
Anmeldung Zi. 30, Tel. 39/22 25 und 39/22 23

**Prodekan:** N.N.

**Dekanat:** Margot Arnold, Maria Werner, Tel. 39/22 25

### Informationen für Studierende

#### STUDIENFÄCHER UND -ABSCHLUSSMÖGLICHKEITEN

**Rechtswissenschaft:** Staatsexamen; Promotion, die eine Abschlußprüfung voraussetzt.

**Volkswirtschaftslehre:** Diplom; Promotion, die eine Abschlußprüfung voraussetzt.

**Wirtschaftspädagogik:** Diplom; Promotion, die eine Abschlußprüfung voraussetzt.

#### ZULASSUNGSBESCHRÄNKUNGEN

Studienanfänger bewerben sich über die ZVS, Postfach 8000, 46 Dortmund

#### FACHBEREICHS-, INSTITUTS- UND SEMINARBIBLIOTHEKEN

Seminar für Rechts- und Wirtschaftswissenschaften, SB II, Erdgeschoß, Mo–Fr 8–22,  
Sa 8–12.30

Institut für Allgemeine und Außenwirtschaftstheorie, Haus Recht und Wirtschaft,  
Zi. 79, Mo–Fr 9–12.30, 13.30–17

Institut für Finanzwissenschaft, Haus Recht und Wirtschaft, Zi. 80, Mo–Fr 9–12.30,  
13.30–17

#### STUDIENBERATUNG

**Rechtswissenschaft:** Lehrstuhl Prof. Dr. W. Hadding; Sonderveranstaltungen zu Semesterbe-  
ginn, lt. Plakat; Individuelle Beratung: Fr 10–11, Zi. 26–28, Haus Recht und Wirtschaft.

**Volkswirtschaftslehre und Wirtschaftspädagogik:** Lehrstuhl Prof. Dr. K. Rose; Sonderveran-  
staltung vor Semesterbeginn, Do 9–11, Aud. max.; Individuelle Beratung: Do 11–12, Zi. 4,  
Haus Recht und Wirtschaft.

#### STUDIENPLAN

Studienplan für das Fach Rechtswissenschaft; erhältlich im Seminar für Rechts- und Wirtschafts-  
wissenschaften, Schutzgebühr 0,50 DM.

Merkblatt für Studienanfänger zum Studium der Volkswirtschaftslehre und der Wirtschaftspäd-  
agogik; beschlossen vom Fachbereichsrat aufgrund der vom Kultusministerium genehmigten  
Prüfungsordnungen. Erhältlich im Prüfungsamt und bei der Fachschaft.

Studienplan für das Studium der Volkswirtschaftslehre nach der Zwischenprüfung; beschlossen  
vom Fachbereichsrat aufgrund vom Kultusministerium genehmigter Prüfungsordnung; erhält-  
lich von der Fachschaft Wirtschaftswissenschaften.

Studienplan für das Studium der Wirtschaftspädagogik nach der Zwischenprüfung (in Bearbei-  
tung).

## PRÜFUNGSORDNUNGEN, PRÜFUNGSÄMTER UND -AUSSCHÜSSE

### Staatsexamen

**Prüfungsordnung:** Justizausbildungs- und Prüfungsordnung für Rheinland-Pfalz vom 21. Juni 1972; veröffentlicht im „GVBl. Rheinland-Pfalz“, 1972, S. 210 ff. jetzt in der Fassung vom 4. 3. 1975 „GVBl. 1975, S. 111ff.“; erhältlich im Buchhandel; einsehbar im Seminar für Rechts- und Wirtschaftswissenschaften; Auszug im Anhang des Studienplanes.

**Prüfungsamt:** Landesprüfungsamt für Juristen bei dem Ministerium der Justiz.

**Vorsitzender:** Dr. S. Wagner, Präsident

**Geschäftsstelle:** Ernst-Ludwig-Straße 3, Ministerium der Justiz, 65 Mainz, Tel. 14/16 64

### Diplom

**Prüfungsordnung:** Ordnung für die Diplomprüfung für Volkswirte vom 8.1.1970 „Amtsblatt des Kultusministeriums Rheinland-Pfalz“, 1970, Seite 45, in der Fassung der Änderung vom 17.1.1973, „Amtsblatt des Kultusministeriums Rheinland-Pfalz“, 1973, S. 48 und vom 10.12.1974, „Staatsanzeiger Rheinland-Pfalz“, 1975, S. 124.

**Prüfungsordnung:** Ordnung für die Diplomprüfung für Handelslehrer vom 13.1.1970 „Amtsblatt des Kultusministeriums Rheinland-Pfalz“, 1970, S. 53, in der Fassung der Änderung vom 17.1.1973, „Amtsblatt des Kultusministeriums Rheinland-Pfalz“, 1973, S. 50, und vom 10.12.1974, „Staatsanzeiger Rheinland-Pfalz“, 1975, S. 123.

Die Prüfungsordnungen sind im Prüfungsamt erhältlich.

### Prüfungsamt für Diplom-Volkswirte und Diplom-Handelslehrer

**Vorsitzender:** Prof. Dr. H. O. Lenel

**Stellvertreter:** Prof. Dr. H. Kargl

**Geschäftsstelle:** SB II, Zi. 05-131, 05-133, 05-141, 05-143 und 05-151.

**Sprechzeiten:** Mo, Do 9.30-11, Di 9.30-11, Fr 13.30-15.

### Promotion:

**Rechtswissenschaften:** Promotionsordnung zur Erlangung eines Doktors der Rechtswissenschaften (Dr. iur.), vom 5.12.1974, veröffentlicht im „Staatsanzeiger für Rheinland-Pfalz“, Nr. 7, vom 24.2.1975, Seite 97; einzusehen in der Seminarbibliothek.

**Volkswirtschaftslehre:** Promotionsordnung zur Erlangung eines Grades eines Doktors der Staatswissenschaften (Dr. rer. pol.), vom 17.2.1968, in der Fassung vom 5.12.1974; veröffentlicht im „Staatsanzeiger für Rheinland-Pfalz“, 1975, S. 158; einzusehen in der Seminarbibliothek.

## EINFÜHRUNGSVERANSTALTUNGEN FÜR STUDIENANFÄNGER

Mi., 13.10.1976, 16-18 Uhr, Rechtswissenschaft (Aud. max.)

Do., 14.10.1976, 9-11 Uhr, Wirtschaftswissenschaften (Aud. max.)

## Wissenschaftliche Einrichtungen

Integrierte wissenschaftliche Einrichtungen mit eigener Leitung, ohne eigene Verwaltung.

### Institut für Rechts- und Verfassungsgeschichte

Welderweg 4 (Haus Recht und Wirtschaft)

Leitung: Prof. G. Gudian, Tel. 39/22 28

Wiss. Mitarbeiter: Prof. H. Werle

**Institut für Allgemeine und Außenwirtschaftstheorie**

Welderweg 4 (Haus Recht und Wirtschaft)

Leitung: Prof. K. Rose, Tel. 39/34 70

Wiss. Mitarbeiter: S. Brandmüller, K.H. Sauernheimer, B. Voigt

**Institut für Finanzwissenschaft**

Welderweg 4 (Haus Recht und Wirtschaft)

Leitung: Prof. K. Schmidt, Tel. 39/25 14, Prof. O. Gandenberger, Tel. 39/32 27

Wiss. Mitarbeiter: D. Blohm, H.P. Fischer, Ch. Garschagen, K. Scherer

**Institut für Verkehrswissenschaft**

Welderweg 4 (Haus Recht und Wirtschaft)

Leitung: Prof. H. Diederich, Tel. 39/22 30, Prof. H. O. Lenel, Tel. 39/26 18

**Institut für Statistik und Ökonometrie**

Welderweg 4 (Haus Recht und Wirtschaft)

Leitung: Prof. H. Stöwe, Tel. 39/27 15 oder 39/25 51

Wiss. Mitarbeiter: G. Laven, E. Oswald, P. Schulze, G. Stock

**Seminar für Rechts- und Wirtschaftswissenschaften**

Becherweg 17 (SB II)

Geschäftszimmer: Monika Zimmermann, Tel. 39/22 26

**Abteilung Recht**

Leitung: Prof. O. Mühl, Tel. 39/25 56

Wiss. Mitarbeiter: H. Marg, Tel. 39/26 46

**Abteilung Volkswirtschaft**

Leitung: Prof. R. Meimberg, Tel. 39/25 54

Wiss. Mitarbeiter: E. Müller, Tel. 39/25 66

**Abteilung Betriebswirtschaft**

Leitung: Prof. K. Schwantag, Tel. 39/22 27

## Personalteil

**A) Bedienstete der Universität****PROFESSOREN****a) Hauptamtliche Professoren**

ARMBRUSTER, Hubert, Dr. iur., Richter am Internationalen Verwaltungsgericht in Genf,  
Öffentliches Recht,  
Universität, Haus Recht und Wirtschaft, 65 Mainz, Tel. 3 19 50 (privat),  
39/23 84 (dienstlich)

- BÄRMANN, Johannes, Dr. iur., Justizrat, Notar a. D.,**  
Rechtsgeschichte, Bürgerliches Recht, Handelsrecht, Gesellschaftsrecht,  
Rechtsvergleichung, emeritiert,  
Pfortmühle, 6719 Albisheim/Pfrimm, Tel. (0 63 55) 4 20 (privat)
- BALLWEG, Ottmar, Dr. iur., Rechtsphilosophie (Grundlagenforschung) und Rechts-  
soziologie,**  
Saarstraße 21, 65 Mainz, Tel. 39/32 42 (dienstlich)
- BARTLING, Hartwig, Dr. sc. pol., Volkswirtschaftslehre, bes. Wirtschaftspolitik,**  
Chattenstraße 13, 65 Mainz-Weisenau,  
Tel. 8 59 41 (privat), 39/25 64 (dienstlich)
- BÖHM, Alexander, Dr. iur., Kriminologie, Strafrecht, Strafvollzug,**  
Raiffeisenstraße 15, 6309 Rockenberg 2,  
Tel. (0 60 33) 58 66 (privat), 39/33 68 (dienstlich)
- DIEDERICH, Helmut, Dr. rer. pol., Diplom-Volkswirt, Betriebswirtschaftslehre,**  
Alfred-Mumbächer-Straße 26, 65 Mainz-Bretzenheim,  
Tel. 3 52 47 (privat), 39/22 24 oder 39/22 30 (dienstlich)
- GANDENBERGER, Otto, Dr. rer. pol., Volkswirtschaftslehre einschl. Finanzwissenschaft,**  
Mosbergstraße 40, 61 Darmstadt,  
Tel. (0 61 51) 6 22 36 (privat), 39/32 27 (dienstlich)
- GUDIAN, Gunter, Dr. iur., Deutsche Rechtsgeschichte und Bürgerliches Recht,**  
Jakob-Steffan-Straße 14, 65 Mainz, Tel. 39/22 28 (dienstlich)
- HADDING, Walther, Dr. iur., Bürgerliches Recht, Handels-, Wirtschafts- und Zivilprozeßrecht,**  
Friedrichstraße 29, 355 Marburg, Tel. (0 64 21) 2 57 55,  
39/25 61 oder 39/32 68 (dienstlich)
- HÄRTTER, Erich, Dr. rer. pol., Mathematik und Statistik,**  
Am Mahnes 53, 65 Mainz-Mombach, Tel. 39/7 03 (dienstlich)
- HANACK, Ernst-Walter, Dr. iur., Strafrecht, Prozeßrecht, Kriminologie,**  
Weidmannstraße 34, 65 Mainz, Tel. 8 22 21 (privat), 39/25 69 (dienstlich)
- HARDER, Manfred, Dr. iur., Römisches Recht, Bürgerliches Recht,**  
Privatrechtsgeschichte der Neuzeit,  
Südring 177, 65 Mainz-Bretzenheim, Tel. 3 59 24 (privat), 39/24 92 (dienstlich)
- HETTLAGE, Karl Maria, Dr. iur., Staatssekretär a.D. des Bundesministeriums der  
Finanzen, Öffentliches Recht, emeritiert,**  
Friedrich-Ebert-Straße 83, 532 Bonn-Bad Godesberg, Tel. (0 22 29) 6 43 61
- HOERSTER, Norbert, Dr. iur., Dr. phil., Master of Arts,**  
Rechts- und Sozialphilosophie, Rechtssoziologie,  
In der Meielache 48, 65 Mainz, Tel. 38 10 61 (privat), 39/25 62 (dienstlich)
- KARGL, Herbert, Dipl.-Wirtsch.-Ing., Dr. rer. pol., Betriebswirtschaftslehre,**  
Kreuznacher Straße 20, 6501 Stackeden,  
Tel. (0 61 36) 36 03 (privat), 39/27 34 (dienstlich)
- KNOTH, Joachim, Dr. rer. pol., Diplom-Volkswirt, Betriebswirtschaftslehre,**  
Universität, Saarstraße 21, 65 Mainz,  
Tel. (0 67 21) 1 29 82 (privat), 39/24 13 (dienstlich)
- KRAFT, Alfons, Dr. iur., Bürgerliches Recht, Handels-, Arbeits- und Zivilprozeßrecht,**  
Tannenstraße 14, 61 Darmstadt,  
Tel. (0 61 51) 5 49 51 (privat), 39/22 10 (dienstlich)
- KRÜPELMANN, Justus, Dr. iur., Strafrecht und Strafprozeßrecht,**  
Alte Bahnhofstraße 3, 6501 Saulheim,  
Tel. (0 67 32) 83 61 (privat), 39/25 58 (dienstlich)
- LENEL, Hans Otto, Dr. rer. pol., Dipl.-Kaufmann, Volkswirtschaftslehre,**  
Universität, Haus Recht und Wirtschaft, 65 Mainz, Tel. 39/26 18
- MEIMBERG, Rudolf, Dr. rer. pol., Volkswirtschaftslehre,**  
Fasanenstraße 18, 6078 Neu-Isenburg, Tel. (0 61 02) 5 17 83 (privat),  
39/25 54 (dienstlich)

- MERGEN, Armand, Dr. Dr. iur., Kriminologie,  
Moritzstraße 6, (Luxemburg, Bd. Patton, 58), 65 Mainz-Weisenau,  
Tel. 8 11 06 (privat), 39/25 55 (dienstlich)
- MONTANER, Antonio, Dr. rer. pol., Dipl.-Volkswirt, Dipl.-Kaufmann,  
Volkswirtschaftslehre einschl. Finanzwissenschaft,  
Lisztstraße 109, 67 Ludwigshafen,  
Tel. (06 21) 56 24 59 (privat), 39/26 17 (dienstlich)
- MÜHL, Otto, Dr. iur., Bundesrichter a.D., Bürgerliches Recht, Handels-, Wirtschafts-  
und Prozeßrecht,  
Heidesheimer Str. 59, 65 Mainz-Gonsenheim, Tel. 4 42 42 (privat), 39/25 56 (dienstl.)
- MÜLLER, Klaus, Dr. iur., Honorarprofessor der Universität Stuttgart,  
Richter am Oberlandesgericht, Bürgerliches Recht, Handelsrecht, Prozeßrecht,  
Ausländisches und Internationales Privatrecht, Rechtsvergleichung,  
Collinistraße 10, 68 Mannheim, Tel. (06 21) 2 33 39 (privat), Tel. 39/22 29 (dienstlich)
- VON MUTIUS, Albert, Dr. iur., Öffentliches Recht und Verwaltungslehre,  
Universität, Haus Recht und Wirtschaft, 65 Mainz,  
Tel. 39/23 29 (dienstlich)
- NÖLL VON DER NAHMER, Robert, Dr. rer. pol., Dr. iur.,  
Volkswirtschaftslehre und Finanzwissenschaft, emeritiert,  
Parkstraße 41, 62 Wiesbaden
- PEEGE, Joachim, Dr. rer. pol., Pädagogik, insbesondere Wirtschaftspädagogik,  
Weidmannstraße 23, 65 Mainz, Tel. 8 26 45 (privat), 39/27 16 (dienstlich)
- ROSE, Klaus, Dr. rer. pol., Volkswirtschaftslehre,  
Am Eselsweg 1, 65 Mainz-Bretzenheim, Tel. 3 48 51 (privat), 39/25 59 (dienstlich)
- RUDOLF, Walter, Dr. iur., Öffentliches Recht,  
Rubensallee 55 a, 65 Mainz-Lerchenberg, Tel. 39/24 12 (dienstlich)
- RUPP, Hans Heinrich, Dr. iur., Öffentliches Recht,  
Universität, Haus Recht und Wirtschaft, 65 Mainz, Tel. 39/23 54 (dienstlich)
- SCHERNER, Karl Otto, Dr. iur., Deutsche und Vergleichende Rechtsgeschichte,  
Bürgerliches Recht,  
Karl-Zörgiebel-Straße 47, 65 Mainz-Bretzenheim, Tel. 36 18 82 (privat),  
39/26 19 (dienstlich)
- SCHEUERLE, Wilhelm, Dr. iur., Diplom-Volkswirt,  
Bürgerliches Recht, Arbeits-, Handels- und Zivilprozeßrecht,  
Am Kapellchen 11, 6501 Heidesheim, Tel. (0 61 32) 55 07 (privat),  
39/32 24 (dienstlich)
- SCHINZINGER, Francesca, Dr. rer. pol., Dipl.-Volkswirt, Wirtschafts- und Sozial-  
geschichte, Sozialökonomie der Entwicklungsländer, Agrarpolitik, Sozialpolitik,  
Steubenstraße 32, 62 Wiesbaden,  
Tel. (0 61 21) 37 32 20 (privat), 39/33 22 (dienstlich)
- SCHMIDT, Kurt, Dr. rer. pol., Dipl.-Volkswirt, Volkswirtschaftslehre und  
Finanzwissenschaft,  
Kehlweg 45, 65 Mainz-Gonsenheim, Tel. 9 92 22 (privat), 39/25 14 (dienstlich)
- SCHNEIDER, Peter, Dr. iur., Litt. D. h.c., Öffentliches Recht,  
Goldenluftgasse 2 <sup>3</sup>/<sub>10</sub>, 65 Mainz, Tel. 2 32 73 (privat), 39/23 04 (dienstlich)
- SCHNEIDER, Uwe Helmut, Dr. jur., Bürgerliches Recht, Handels- und Wirtschaftsrecht  
sowie Arbeitsrecht und Rechtsvergleichung,  
Universität, Haus Recht und Wirtschaft, 65 Mainz, Tel. 39/34 54 (dienstlich)
- SCHWANTAG, Karl, Dr. rer. pol., Diplom-Kaufmann, Diplom-Handelslehrer,  
Betriebswirtschaftslehre,  
Hergenhahnstraße 13, 62 Wiesbaden, Tel. (0 61 21) 52 17 57 (privat),  
39/22 27 (dienstlich)
- STÖWE, Heinz, Dr. rer. pol., Diplom-Volkswirt, Statistik, Ökonometrie,  
Kurmainzstraße 49, 65 Mainz-Finthen, Tel. 4 06 00 (privat), 39/25 51 (dienstlich)



- TEICHMANN, Arndt, Dr. iur., Richter am Oberlandesgericht in Koblenz,  
Allgemeine Rechtslehre, Bürgerliches Recht, Handelsrecht, Deutsches und  
Europäisches Wirtschaftsrecht,  
Bahnhofstraße 71, 6501 Harxheim, Tel. (0 61 49) 3 65 (privat), 39/25 52 (dienstlich)
- VIEHWEG, Theodor, Dr. iur., Rechtsphilosophie (Grundlagenforschung) und Rechtssoziologie,  
emeritiert,  
Wingertstraße 20, 647 Büdingen, Hess. 1, Tel. (0 60 42) 31 39 (privat)
- WELTER, Erich, Dr. rer. pol., Volkswirtschaftslehre, emeritiert,  
Universität, Forschungsinstitut für Wirtschaftspolitik, 65 Mainz, Tel. 3 70 22 (dienstl.)
- WERLE, Hans, Dr. iur., Dr. phil., Deutsche Rechtsgeschichte, Verfassungsgeschichte,  
Kirchenrecht,  
Bebelstraße 67, 65 Mainz-Bretzenheim, Tel. 3 54 78 (privat), 39/32 38 (dienstlich)

#### b) Habilitierte Bedienstete

- DAMRAU, Jürgen, Dr. iur., Richter am Landgericht, Bürgerliches Recht, Handels- und  
Gesellschaftsrecht, Zivilprozeßrecht, Internationales Privatrecht, Neuere deutsche  
Rechtsgeschichte,  
Alter Stadtweg 8, 6101 Roßdorf, Tel. (0 61 54) 94 41 (privat), 39/32 37 (dienstlich)
- SCHULZE, Peter M., Wiss. Assistent, Statistik und Ökonometrie, Regionalwirtschaftslehre,  
Eltviller Straße 3, 6507 Ingelheim, Tel. (0 61 32) 47 57 (privat), 39/25 51 (dienstlich)
- SCHWEITZER, Michael, Assistenzprofessor, Dr. iur., Völkerrecht, Europarecht, Staatsrecht,  
Wiesenstraße 39, 6229 Martinthal,  
Tel. (0 61 23) 7 26 06 (privat), 39/24 12 (dienstlich)

#### ASSISTENZPROFESSOREN

- ARNDT, Hans Wolfgang, Dr. iur.,  
Theodor-Haubach-Straße 4, 62 Wiesbaden,  
Tel. (0 61 21) 46 49 74 (privat), 39/24 12 (dienstlich)
- KREUTZ, Peter, Dr. iur.,  
Im Geißensee 3, 61 Darmstadt, Tel. (0 61 51) 4 57 18 (privat), 39/33 04 (dienstlich)
- LEIST, Wolfgang, Dr. iur.,  
Kaiserstraße 21, 65 Mainz, Tel. 67 22 03 (privat), 39/23 29 oder 39/32 58 (dienstlich)
- MERLE, Werner, Dr. iur., Assessor,  
Kehlweg 39, 65 Mainz-Gonsenheim, Tel. 9 98 24 (privat), 39/33 04 (dienstlich)
- OLSHAUSEN, Henning von, Dr. iur., Assessor,  
65 Mainz-Hechtsheim, Tel. 5 07 67 (privat), 39/34 53 (dienstlich)
- PICK, Eckhart, Dr. iur.,  
Tizianweg 46, 65 Mainz 31, Tel. 7 27 48 (privat), 39/33 69 (dienstlich)
- PREUSS, Wilhelm, Dr. iur.,  
Collinstraße 22, 68 Mannheim 1,  
Tel. (06 21) 1 51 58 (privat), 39/25 69 (dienstlich)
- SCHEERER, Hans-Peter, Dr. iur.,  
Hultschinerstraße 10, 65 Mainz, Tel. 5 64 42 (privat), 39/26 71 (dienstlich)

#### WISSENSCHAFTLICHE MITARBEITER

- BECKER, Werner, Dipl.-Volkswirt,  
Am Gonsenheimer Spieß 47, 65 Mainz 1, Tel. 39/32 32 (dienstlich)
- BERTSCH, Hildegard, Dipl.-Ökonomin,  
Weinbergstraße 34, 62 Wiesbaden, Tel. 39/7 04 (dienstlich)

- BERTSCH, Karl-Heinz, Dipl.-Mathematiker,  
Weinbergstraße 34, 62 Wiesbaden, Tel. 39/7 04 (dienstlich)
- BEUCK, Heinz, Diplom-Kaufmann,  
Hegelstraße 48, 65 Mainz, Tel. 38 37 88 (privat), 39/25 50 (dienstlich)
- BLOHM, Dieter, Dipl.-Volkswirt,  
Abeggstraße 11, 62 Wiesbaden,  
Tel. (0 61 21) 37 38 79 (privat), 39/32 28 (dienstlich)
- BÖHLKE, Martin, Assessor,  
Ricarda-Huch-Straße 9, 65 Mainz, Tel. 3 14 83 (privat), 39/25 60 (dienstlich)
- BORMANN, Detlef, Dipl.-Wirtschaftsingenieur,  
Lahnstraße 4, 6203 Hochheim,  
Tel. (0 61 46) 48 56 (privat), 39/33 45 (dienstlich)
- BRANDMÜLLER, Stephan, Dipl.-Volkswirt,  
Heiligkreuzweg 53, 65 Mainz,  
Tel. 83 13 74 (privat), 39/25 59 (dienstlich)
- BURG, Klaus, Dipl.-Handelslehrer,  
Nackstraße 6, 65 Mainz, Tel. 39/32 05 (dienstlich)
- CORIDASS, Michael E., Dipl.-Volkswirt,  
Am Gonsenheimer Spieß 10, 65 Mainz 1,  
Tel. 39/25 54 oder 39/32 32 (dienstlich)
- DOMMERMUTH, Dieter, Dipl.-Handelslehrer,  
Grauelstraße 4, 65 Mainz-Hechtsheim, Tel. 39/32 34 (dienstlich)
- DORN-ZACHERTZ, Wolfgang, Rechtsanwalt,  
Ricarda-Huch-Straße 9, 65 Mainz, Tel. 39/22 29 (dienstlich)
- EMRICH, Rudolf, Dipl.-Volkswirt,  
In der Meielache 23, 65 Mainz, Tel. 3 74 37 (privat), 39/25 59 (dienstlich)
- FISCHER, Hans P., Dipl.-Volkswirt,  
Lennebergstraße 13, 65 Mainz 1, Tel. 4 36 47 (privat), 39/32 33 (dienstlich)
- GARSCHAGEN, Christine, Dipl.-Volkswirt,  
Am Taubertsberg 2, 65 Mainz, Tel. 3 15 13 (privat), 39/32 33 (dienstlich)
- GASSNER, Stefan, Assessor,  
Niederstraße 22, 6509 Spiesheim,  
Tel. (0 67 32) 83 89 (privat), 39/33 68 (dienstlich)
- GEPPERT, Werner, Assessor,  
Saalbaustraße 28, 61 Darmstadt,  
Tel. (0 61 51) 2 31 45 (privat), 39/22 10 (dienstlich)
- GIEGERICH, Reinhold, Assessor,  
Friedrich-Lang-Straße 11, 62 Wiesbaden, Tel. 39/25 26 (dienstlich)
- GILOTH, Richard, Dr. rer. pol., Dipl.-Volkswirt,  
Nackstraße 6, 65 Mainz, Tel. 39/32 05 (dienstlich)
- HÄUSER, Franz, Assessor,  
Hubertusstraße 21, 6250 Limburg/Lahn, Tel. 39/24 04 (dienstlich)
- HESSEL, Philipp, Diplom-Volkswirt,  
Draiserstraße 8, 65 Mainz-Bretzenheim, Tel. 39/25 54 oder 39/32 32 (dienstlich)
- HILLEBRAND, Christof, Dr. iur.,  
Kartaus 11, 65 Mainz, Tel. 75 69 (privat), 39/23 29 (dienstlich)
- HIPPE, Fritz, Rechtsreferendar,  
Am Fort Gonsenheim 137, 65 Mainz 1, Tel. 39/32 36 (dienstlich)
- HÖNN, Günther, Dr. iur., Assessor,  
Jahnstraße 123, 61 Darmstadt, Tel. (0 61 51) 4 66 01 (privat), 39/22 10 (dienstlich)
- HOFMANN, Diether, Dipl.-Volkswirt, Dipl.-Handelslehrer,  
Hegelstraße 38, 65 Mainz, Tel. 3 28 07 (privat), 39/27 16 (dienstlich)

- KLIEMT, Hartmut, Dipl.-Kaufmann,  
Kiesstraße 35, 6 Frankfurt/M., Tel. (06 11) 77 27 35 (privat), 39/25 62 (dienstlich)
- LAVEN, Gerhard, Dr. rer. pol., Dipl.-Volkswirt,  
Obentrautstraße 33, 6507 Ingelheim 4, Tel. (0 61 30) 13 88 (privat),  
39/27 15 (dienstlich)
- LEISEN, Horst, Referendar,  
Hegelstraße 45, 65 Mainz, Tel. 3 21 82 (privat), 39/32 82 (dienstlich)
- LIESERING, Hans-Dieter, Dipl.-Volkswirt,  
Kronenstraße 13, 65 Mainz-Finthen, Tel. 39/32 49 oder 39/7 04 (dienstlich)
- LORENTZ, Helmut, Assessor,  
Finther Landstraße 87, 65 Mainz-Gonsenheim,  
Tel. 9 92 37 (privat), 39/25 53 (dienstlich)
- LUZIUS, Franz, Dipl.-Volkswirt,  
Clemensstraße 14, 6501 Heidesheim, Tel. 39/25 64 (dienstlich)
- MARG, Hans, Assessor,  
Am Stiftswingert 19, 65 Mainz, Tel. 8 22 32 (privat), 39/26 46 (dienstlich)
- MENG, Werner, Referendar,  
Im Münchfeld 27, 65 Mainz 1, Tel. 39/24 12 (dienstlich)
- MILBRADT, Hinrich, Assessor,  
Heinrichsberg 1, 62 Wiesbaden, Tel. (0 61 21) 52 31 35 (privat), 39/22 68 (dienstlich)
- MÜLLER, Eckhard, Diplom-Volkswirt,  
Froschkönigweg 24, 62 Wiesbaden-Märchenland,  
Tel. (0 61 21) 42 93 68 (privat), 39/25 66 (dienstlich)
- MÜLLER, Lieselotte, Dipl.-Volkswirt,  
Rosenweg 6, 65 Mainz 43, Tel. 8 64 42 (privat), 39/32 28 (dienstlich)
- MÜLLER-FREIENFELS, Andrea, Assessorin,  
Gertrud-Bäumler-Straße 55, 62 Wiesbaden,  
Tel. (0 61 21) 30 72 52 (privat), 39/34 54 (dienstlich)
- MÜLLER-KUTZEY, Peter, Dipl.-Volkswirt,  
Menzelstraße 16, 65 Mainz-Lerchenberg, Tel. 7 23 89 (privat), 39/24 13 (dienstlich)
- MÜNKNER, Wolfgang, Dipl.-Volkswirt,  
Fritz-Philippi-Straße 32, 62 Wiesbaden,  
Tel. (0 61 21) 40 21 06 (privat), 39/22 27 (dienstlich)
- MUNZEL, Dietlinde, Dr. iur.,  
Dambachtal 14, 62 Wiesbaden, Tel. (0 61 21) 52 17 33 (privat), 39/22 28 (dienstlich)
- NÄGLE, Fritz, Dipl.-Volkswirt,  
Scheidertalstraße 16, 6204 Taunusstein 1, Tel. 39/23 71 (dienstlich)
- NAUJOKS, Rolf, Dr. iur., Assessor,  
Am Gonsenheimer Spieß 10, 65 Mainz, Tel. 39/23 54 (dienstlich)
- OSWALD, Eugen, Dipl.-Mathematiker,  
Hochstraße 79, 65 Mainz 1, Tel. 3 53 58 (privat), 39/27 15 (dienstlich)
- PAEFFGEN, Hans-Ullrich, Referendar,  
Hegelstraße 45, 65 Mainz, Tel. 39/25 58 (dienstlich)
- REISS, Günter, Assessor,  
Draiser Straße 136 A, 65 Mainz, Tel. 39/25 69 (dienstlich)
- RUTHS, May Britt, Assessorin,  
Universität, Haus Recht und Wirtschaft, 65 Mainz,  
Tel. (0 61 21) 46 49 74 (privat), 39/23 54 (dienstlich)
- SAUERNHEIMER, Karlhans, Dr. rer. pol., Dipl.-Volkswirt,  
Moritzstraße 62, 65 Mainz, Tel. 39/25 59 (dienstlich)
- SAUERZAPF, Maria, Dipl.-Volkswirt,  
Josefinenanlage 3, 6503 Mainz-Kastel, Tel. 39/26 18 (dienstlich)

- SCHAFFER, Werner, Dr. rer. pol., Dipl.-Handelslehrer,  
Am Rheinblick 21, 6532 Oberwesel-Urbar, Tel. (0 67 41) 5 64 (privat),  
39/41 22 (dienstlich)
- SCHERER, Klaus, Dipl.-Volkswirt,  
Am Gonsenheimer Spieß 18, 65 Mainz, Tel. 3 78 06 (privat), 39/32 33 (dienstlich)
- SCHNEIDER, Winfried, Rechtsreferendar,  
Bleichstraße 15, 6085 Nauheim,  
Tel. (0 61 52) 65 34 (privat), 39/24 12 (dienstlich)
- SELLMANN, Thomas, Dipl.-Volkswirt,  
Fritz-Kalle-Straße 11, 62 Wiesbaden,  
Tel. (0 61 21) 81 02 04 (privat), 39/23 71 (dienstlich)
- SILBERHORN, Karl, Dipl.-Volkswirt,  
Südring 14, 65 Mainz 1, Tel. 36 17 23 (privat), 39/22 27 (dienstlich)
- SLAPNICAR, Klaus, Assessor,  
Feldbergstraße 13, 62 Wiesbaden 12 (Biebrich),  
Tel. (0 61 21) 8 99 41 (privat), 39/23 68 (dienstlich)
- STOCK, Gerhard, Dipl.-Volkswirt,  
Gabelsbergerstraße 11, 65 Mainz, Tel. 39/27 15 (dienstlich)
- VOIGT, Burkhard, Dipl.-Volkswirt,  
Am Gonsenheimer Spieß 16, 65 Mainz,  
Tel. 38 13 33 (privat), 39/25 59 (dienstlich)
- WAGNER, Udo, Dr. iur., Assessor,  
Deutschherrenberg 13, 633 Wetzlar, Tel. 39/24 04 (dienstlich)
- WEILER, Edgar, Referendar,  
Hechtsheimer Straße 115, 65 Mainz, Tel. 39/32 36 (dienstlich)
- WITTMANN, Peter, Diplom-Handelslehrer,  
Eltviller Straße 17, 62 Wiesbaden, Tel. 39/22 24 (dienstlich)
- ZINDEL, Hans, Referendar,  
Hegelstraße 45, 65 Mainz, Tel. 39/25 52 (dienstlich)

## B) Lehrbeauftragte und Nichtbedienstete Lehrkräfte

### HONORARPROFESSOREN

- TER BECK, Hans, Dr. iur., Staatssekretär i.R., Zivilprozeßrecht,  
Am Viktorstift 9, 65 Mainz, Tel. 8 92 33 (privat)
- DEBATIN, Helmut, Dr. iur., Ministerialdirigent im Bundesministerium für Finanzen,  
z.Z. Vereinte Nationen, New York (liest nicht)
- GRASS, Adolf, Dr. iur., Bundesrichter i.R., Steuerrecht,  
Spessartstraße 14, 8 München 80, Tel. (0 89) 91 24 50 (privat)
- OEFTERING, Heinz, Dr. iur., Dr.-Ing. E.h., Erster Präsident der Deutschen Bundesbahn i.R.,  
Steuerrecht,  
Friedrich-Ebert-Anlage 43–45, 6 Frankfurt a. M., Tel. (06 11) 26 51 (liest nicht)
- REINHARDT, Egon, Dr. rer. pol., Dipl.-Kaufmann, Dipl.-Handelslehrer, Oberstudiendirektor,  
Didaktik und Methodik der Wirtschaftsschulen,  
Bebelstraße 41, 65 Mainz-Bretzenheim
- SCHWARTZ, Gustav, Dr. iur., Gewerblicher Rechtsschutz,  
Rosselstraße 18, 62 Wiesbaden, Tel. (0 61 21) 52 96 55 (liest nicht)
- WEGNER, Otto, Dr. iur., Ministerialdirigent a.D.,  
Sozialversicherungsrecht, Sozialverwaltungsrecht, Fürsorgerecht,  
Oberer Laubenheimer Weg 17, 65 Mainz 1, Tel. 2 78 25 (liest nicht)

**LEHRBEAUFTRAGTE**

- BREMSE**R, Horst, Dr. rer. pol., Dipl.-Kaufmann, Steuerberater und Wirtschaftsprüfer,  
Betriebswirtschaftliche Steuerlehre,  
Hohenzollernstraße 104/106, 54 Koblenz, Tel. (02 61) 3 30 64 (privat)
- DAHS**, Hans, Dr. iur. Rechtsanwalt, Strafrecht und Strafprozeßrecht,  
Oxfordstraße 24, 53 Bonn, Tel. (0 22 21) 65 21 43
- DRINKUTH**, Heinrich, Dr. rer. pol., Datenverarbeitung im Bereich des Rechtswesens,  
Pfarrer-Stockheimer-Straße 30, 65 Mainz, Tel. 3 44 68 (privat)
- ELTZ**, Graf zu, Jakob, Weinwirtschaft,  
Eitzer Hof, 6228 Eltville, Tel. (0 61 23) 40 84 (privat)
- FREITAG**, Ernst, Kriminalbezirkskommissar,  
Kriminalistik (Kriminaltechnik und Kriminaltaktik),  
An der Goldgrube 40, 65 Mainz, Tel. 5 10 20 (privat)
- HARTMANN**, Jürgen, Dr. iur., Ministerialrat, Verwaltungslehre,  
Kehlweg 43, 65 Mainz, Tel. 9 99 49 (privat), 1 67 40 (dienstlich)
- HÖSSEL**, Helmut, Ministerialrat, Dipl.-Volkswirt, Dipl.-Handelslehrer,  
Schulrecht, Schulverwaltung,  
Kerschensteinerstraße 34, 65 Mainz-Gonsenheim,  
Tel. 38 31 68 (privat), 16 45 28 (dienstlich)
- KIRSCH**, Erich, Dr. iur., Ltd. Ministerialrat,  
Verwaltungslehre (Personal- und Finanzwesen),  
Am Eselsweg 67, 65 Mainz, Tel. 3 48 91 (privat), 16 35 10 (dienstlich)
- NIEMANN**, Joachim, Dr. rer. pol., Dipl.-Volkswirt, Buchführung und Jahresabschluß,  
Holbeinstraße 22, 62 Wiesbaden, Tel. (0 61 21) 46 29 19 (privat),  
39/22 27 (dienstlich)

**NICHTBEDIENTETE PROFESSOREN**

- BAUERNFEIND**, Heinz, Dr. iur., Rechtsanwalt,  
Hauptgeschäftsführer der Industrie- und Handelskammer zu Osnabrück,  
Staatsrecht, insbes. Wirtschaftsverfassungsrecht,  
Sürther Straße 16, 5000 Köln 50,  
Tel. (02 21) 39 35 26 (privat), (05 41) 2 78 11 (dienstlich)
- HERRMANN**, Günter, Dr. iur., Öffentliches Recht,  
Gregor-Vosen-Straße 8, 5042 Erftstadt, Bliesheim,  
Tel. (0 22 35) 4 16 33 (privat), (02 21) 2 20 41 00 (dienstlich)
- HESSELBACH**, Josef, Dr., Landwirtschaftliche Betriebslehre,  
Max-Planck-Institut für Landarbeit und Landtechnik, 6550 Bad Kreuznach,  
Tel. (06 71) 3 26 04 (privat), (06 71) 23 01 (dienstlich)
- SCHRECKENBERGER**, Waldemar, Dr. iur., Ministerialdirigent,  
Rechts- und Sozialphilosophie, Rechtssoziologie,  
Weidmannstraße 20, 65 Mainz, Tel. 8 25 64 (privat)
- ZAJTAY**, Imre, Dr. iur., Dr. rer. pol., Honorarprofessor an der Universität Hamburg,  
Directeur de Recherche am französischen Centre National de la Recherche  
Scientifique, Paris, Französisches Privat- und Zivilprozeßrecht, Internationales  
Privatrecht, Rechtsvergleichung,  
31 Rue Saint Guillaume, F 75007 Paris (liest nicht)

## Lehrveranstaltungen

### RECHTSWISSENSCHAFT

**Einführungsveranstaltung für Studienanfänger:**  
**Mittwoch, 13. Oktober 1976, 16–18 Uhr, Aud. max.**

#### Vorlesungen

- Rechtsgeschichte, Rechtsphilosophie, Rechtssoziologie, auswärtige Rechte, Allgemeines**
- Römisches Recht (Rechtsgeschichte und Privatrecht) M. Harder  
 (ab 2. Semester)  
 4-std., Mo 16–18, Di 16–18, SB II, 5. Stock, Raum 05–132
- Deutsche Rechtsgeschichte – Deutsches Privatrecht H. Werle  
 (ab 3. Semester)  
 4-std., Mo 12–13, Di 12–13,  
 Mi 12–13, Hs II,  
 Do 12–13, Hs 9
- Privatrechtsgeschichte der Neuzeit II (Wahlfachgruppe 3) K.O. Scherner  
 2-std., Di 14–16, Hs III
- Geschichtliche Grundlagen des geltenden Rechts (mit schriftl. Arbeiten) G. Gudian  
 zum Erwerb des Grundlagenscheins gem. § 2 I Nr. 2 b JAPO (ab 1. Sem.)  
 3-std., Mo 9–11, Mi 9–10, Hs 1 (Sportinstitut)
- Rechtsphilosophie der Gegenwart (ab 1. Sem.) W. Schreckenberger  
 2-std., Mi 15–17, Hs VII
- Klassiker der Rechts- und Staatsphilosophie N. Hoerster  
 (ab 1. Sem., mit einer Klausur zum Erwerb des Grundlagenscheins)  
 2-std., Mo 11–13, Hs 1 (Sportinstitut)
- Argumentationstheorie O. Ballweg  
 2-std., Do 12–14, Hs III
- Französische Rechtssprache (Analyse et interprétation de textes H. Armbruster  
 juridiques)  
 2-std., Mo 15–17, Hs VI

### PRIVATRECHT

- BGB I, Einführung in das Bürgerliche Vermögensrecht (ab 1. Sem.) K. Müller  
 6-std., Mo 15–17, Di 14–16,  
 Mi 14–16, Hs 8
- BGB II, Schuldrecht i.V. m. der Anfängerübung im BGB (ab 2. Sem.) O. Mühl  
 5-std., Di 16–18, Mi 8.30–11, Hs 15
- Gesetzliche Schuldverhältnisse (ab 2. Sem.) M. Harder  
 2-std., Mo 9–11, Hs 16
- BGB III, Sachenrecht (3. Sem.) J. Damrau  
 4-std., Mi 16–18, Do 15–17, Hs 16
- Grundzüge des Familienrechts (ab 4. Sem.) G. Gudian  
 2-std., (4-std. vom 18.10. bis 8.12.) Mo 15–17, Mi 14–16
- Grundzüge des Erbrechts (ab 4. Sem.) A. Teichmann  
 2-std., (4-std. vom 13.12. bis 16.2.), Mo 15–17, Mi 14–16, Hs III
- BGB für Wirtschaftswissenschaftler (ab 1. Sem.) H.P. Scheerer  
 2-std., Mi 15–17, Aud. max.

**HANDELS- UND WIRTSCHAFTSRECHT**

Recht der Personengesellschaften und Grundzüge des Aktienrechts  
(5. Sem.)

W. Merle

3-std., Mi 8–10, Do 10–11, Hs II

Geld-, Bank- und Börsenrecht (ab 4. Sem.)

W. Hadding

2-std., Mi 11–13, Hs III

H.P. Scheerer

Recht der Wettbewerbsbeschränkungen (WF 5, ab 5. Sem.)

A. Teichmann

2-std., Do 11–13, Hs II

HGB für Wirtschaftswissenschaftler

U.H. Schneider

2-std., Di 11–13, Aud. max.

**VERFAHRENSRECHT**

Zivilprozeßrecht (6.–9. Sem.)

W. Scheuerle

4-std., Mi 9–11, Do 9–11, Hs 7

Strafprozeßrecht (ab 5. Sem.)

E. W. Hanack

4-std., Mo 16–18, Di 16–18, Aud. max.

**STRAFRECHT**

Einführung in das Strafrecht

W. Preuß

2-std., Di 16–18, Hs 13

Strafrecht, Allgemeiner Teil (ab 2. Sem.)

E.W. Hanack

4-std., Mo 10–12, Di 10–12, Hs 13

Strafrecht, Besonderer Teil (ab 3. Sem.)

J. Krümpelmann

4-std., Di 11–12, Mi 10–11,  
Do 12–13, Fr 11–12, HS 1 (Sportinstitut)

Jugendstrafrecht und Jugendkriminalität (ab 4. Sem.)

A. Böhm

2-std., Di 12–13, Do 12–13, Hs IV

**KRIMINOLOGIE, RECHTSMEDIZIN**

Einführung in die Kriminologie (ab 3. Sem.)

A. Mergen

2-std., Fr 15–17, Hs II

Kriminologische Klinik (ab 3. Sem.)

A. Mergen

2-std., Fr 17–19, Hs II

F. Petersohn

Beurteilung des jugendlichen Delinquenten mit Demonstrationen  
(für Juristen und Mediziner aller Semester)

F. Petersohn

1-std., 14-tägl., Fr 15–17, Hs I

Rechtsmedizin für Juristen II (für alle Sem.)

H. Leithoff

1-std., Fr 9–10, Hs III

F. Petersohn

Ausgewählte Kapitel der Verkehrsmedizin: Beurteilung der Fahreignung  
(für Juristen und Mediziner aller Sem.)

H. Leithoff

1-std., O.u.Z.n.V.

F. Petersohn

Ärztliche Aufgaben am Tatort, rechtsmedizinische Spurenkunde  
(für Juristen und Mediziner aller Sem.)

F. Petersohn

1-std., Fr 10–11, Hs III

**ÖFFENTLICHES RECHT**

Einführung in das öffentliche Recht (1./2. Sem.)

H.W. Arndt

3-std., Mi 10–13, Aud. max.

Staatsrecht II (Grundrechte) 3. Sem. 3-std., Mo 9–10, Di 8–10, Aud. max.	H.H. Rupp
Höchstrichterliche Rechtsprechung im Verfassungsrecht 1-std., 9–10, Hs III	W. Leist
Besonderes Verwaltungsrecht (Wahlfach): Beamtenrecht, Bau- und Raumordnungsrecht, Straßenrecht 4-std.,	X. v. Mutius
Verwaltungslehre – Die Organisation der öffentlichen Verwaltung (ab 5. Sem.) 1-std., Fr 8–9, Hs II	J. Hartmann
Verwaltungslehre, insb. Personal- und Finanzwesen (ab 3. Sem.) 1-std., Do 17–18, Hs IV	E. Kirsch
Verwaltungsrecht, Allgemeiner Teil (ab 3. Sem.) 4-std., Mo 9–11, Di 9–11, Hs 15	H. Armbruster
Höchstrichterliche Rechtsprechung im Verwaltungsrecht (4./5. Sem.) 1-std., Di 18–19, Hs III	H.W. Arndt
Völkerrecht (Wahlfach-Gruppe 4) 4-std., Mo 13–15, Di 10–12, Hs IV	M. Schweitzer
Internationales Wirtschaftsrecht 1-std., Do 10–11, Hs III	W. Rudolf
Ausgewählte Themen aus dem Bereich des Wirtschaftsverwaltungsrechts (ab 4. Sem.) 2-std., Mo 12–14, Hs V	H. Bauernfeind
Steuerrecht I, Allg. Steuerrecht (AbgO, FGO, StAnpG, Steuerstrafrecht – Grundzüge), 2-std., Mo 13.30–15, Hs I	A. Grass
Recht der Massenmedien (Fernsehen, Hörfunk, Presse) 1-std., Di 11–12.30 s.t. 14-tägl., Hs III	G. Herrmann
Öffentliches Recht für Wirtschaftswissenschaftler 3-std., Mi 10–12, Do 11–12, Hs 13	W. Rudolf

### Kolloquien

Rechtsphilosophisches Colloquium 2-std., Do 20–22, Hs VII, (prs., i.e. nach vorheriger persönlicher Vorstellung)	O. Ballweg
---	------------

### Exegesen

Römischrechtliche Übung (Digestenexegese) (Grundlagenveranstaltung nach § 2 Abs. 1 Nr. 2 b JAPO sowie Promotionsvoraussetzung nach § 5 Abs. 1 Nr. 3 PromO) 2-std., Di 14–16, SB II, 5. Stock, Raum 05–132	M. Harder
Deutschrechtliche Exegese (ab 4. Sem.) 2-std., Fr 14–16, Hs VI	G. Gudian

### Seminare:

Rechtshistorisches Seminar (Grundlagenveranstaltung) 2-std., Do 18–20, Hs 11	E. Pick
Rechtshistorisches Seminar (Geschichte des Sozialrechts) (Seminar i.S.v. § 2 I 2 b JAPO) 2-std., Di 18–20, Hs I, (prs.)	K.O. Scherner
Verfassungshistorisches Seminar (Grundlagenseminar i.S.v. § 2-Abs. 1 Nr. 2 b JAPO) (ab 3. Sem.) 2-std., Mi 17–18.30, Hs VI	H. Werle



Rechtsphilosophisches Seminar i.S.v. § 2 I 2 b JAPO 2-std., Do 17–19, Hs VII, (prs., i.e. nach vorheriger persönlicher Anmeldung)	O. Ballweg
Rechtsmethodisches Seminar (ab 6. Sem.) 2-std., Mo 18–20, Hs I	H.H. Rupp M. Schweitzer
Rechtssoziologisches Seminar 2-std., Mo 20–22, Hs I, (prs.)	N. Hoerster
Rechtsvergleichendes Seminar (in Zusammenarbeit mit der Faculté de droit et de science politique der Universität Dijon) 2-std.,	G. Gudian
Zivilrechtliches Seminar (ab 4. Sem.) 2-std., Di 18–20, Hs V	O. Mühl
Zivilrechtliches Seminar (Wohnungseigentumsrecht) 2-std., Do 15–17, Hs IV	W. Merle
Seminar für Gesellschaftsrecht (ab 5. Sem.) 2-std., Do 14–16, Hs V	A. Teichmann
Seminar für Arbeitsrecht (ab 5. Sem.) 2-std., Mi 14–16, Hs V	P. Kreutz
Seminar für Urheberrecht (6. – 10. Sem.) 2-std., Mi 14–16, Hs I	W. Scheuerle
Seminar für Internationales Kreditrecht (ab 6. Sem.) 2-std., Mi 17–19, Hs V	W. Hadding U. Schneider H.P. Scheerer
Strafrechtliches Grundlagenseminar 2-std., Mi 18–20, Hs I	J. Krümpelmann
Seminar: Probleme des Kriminalrechts der DDR (Seminar i.S.v. § 2 Abs. 1 Nr. 26 JAPO) 2-std., Do 15–17, Hs VII	A. Böhm
Kriminologisches Seminar (ab 5. Sem.) 2-std., Do 16–18, Hs V	A. Mergen
Seminar für Kriminalistik (Taktik/Technik) 2-std., Fr 15–17, Hs V	E. Freitag
Grundlagenseminar im öffentlichen Recht 2-std., Do 17–19, Hs VI, (prs.)	W. Leist
Grundlagenseminar: Die Grundrechte 1-std., 14-tägl., Di 12.30–14, Hs I	G. Herrmann
Doktorandenseminar 2-std., Mo 18–20, Hs V, (prs.)	H. Armbruster
Völkerrechtliches Seminar: Völkerrechtssubjekte 2-std., Do 18–20, Hs I	W. Rudolf/ P. Schneider
<b>Übungen:</b>	
Übungen für Kandidaten der Wahlfachgruppe Rechtsphilosophie/Rechtssoziologie 2-std., Mo 16–18, Hs IV	N. Hoerster
Übungen im Bürgerlichen Recht für Fortgeschrittene (ab 5. Sem.) 2-std., Do 17–19, Hs 16	W. Hadding
Übungen im Bürgerlichen Recht und Handelsrecht für Wirtschaftswissenschaftler 2-std., Di 16–18, Hs 8	U.H. Schneider
Übungen im Arbeitsrecht (ab 6. Sem.) 2-std., Fr 9–11, Hs II	P. Kreutz

Übungen im Strafrecht für Anfänger, Buchstabengruppe A–L 2-std., Di 14–16, Hs II	W. Preuß
Übungen im Strafrecht für Anfänger, Buchstabengruppe M–Z (ab 3. Sem.) 2-std., Di 15–17, Hs 16	A. Böhm
Übungen im Strafrecht für Fortgeschrittene (ab 3. Sem.) 2-std., Di 15–17, Hs 1 (Sportinstitut)	J. Krümpelmann
Übungen im öffentlichen Recht für Anfänger (ab 3. Sem.) 2-std., Mi 14–16, Hs 15	H. v. Olshausen
Übungen im öffentlichen Recht für Vorgerückte 2-std.,	X. v. Mutius

**Klausurenkurse:**

Großer Klausurenkurs (mit schriftlichen Arbeiten) 5-std., Fr 14–19, Hs 8	H.H. Rupp K. Müller u.a.
Klausurenkurs für das Wahlfach 7 (Kriminologie, Strafvollzug, Jugendstrafrecht) ab 5. Sem. 2-std., Di 18–20, Hs VI	C. Behr A. Böhm A. Mergen

**Repetitorien**

Repetitorium des Schuldrechts (mit §§ 812ff.) ab 5. Sem. 2-std., Di 9–11, Hs II	K.O. Scherner
Repetitorium vor dem WS 1976/77: Grundzüge des Erb- und Familienrechts (ab 7. Sem.) während der vorlesungsfreien Zeit! 2-std.,	E. Pick
Repetitorium im Individual- u. Kollektivarbeitsrecht 2-std.,	N.N.
Repetitorium im Privatprozeßrecht (ab 6. Sem.) 2-std., Mi 15–17, Hs VI	H. ter Beck
Repetitorium im Strafrecht, Allg. Teil (Strafausschließungsgründe u.s.w.) 2-std.,	N.N.
Repetitorium Wahlfach 7 (Kriminologie, Strafvollzug, Jugendstrafrecht) ab 6. Sem. 1-std., Di 17–18, Hs VI	A. Böhm
Repetitorium im allg. Teil des Verwaltungsrechts mit Verfahrensrecht (ab 4. Sem.) 2-std., Mo 11–13, Hs IV	H.H. Rupp

**WIRTSCHAFTSWISSENSCHAFTEN**

**Einführungsveranstaltung für Studienanfänger:**  
Donnerstag, 14. Oktober 1976, 9–11 Uhr, Aud. max.

**Vorlesungen****Volkswirtschaftstheorie und -politik**

Einführung in die Volkswirtschaftslehre einschl. -politik für Juristen (ab 1. Sem.) 2-std., Mi 13 s.t.–14.30, (Hs 1 Sportinstitut)	H. Bartling
Einführung in die theoretische Wirtschaftspolitik (ab 3. Sem.) 4-std., Mo 14–16, Hs 15, Mi 8.30–10, Hs 16	H. Bartling

Einführung in die Volkswirtschaftslehre (ab 1. Sem.) 4-std., Di 9–11, Do 9–11, Hs 8	O. Gandenberger
Konzentration (nach Zwischenprüfung) 1-std., Mo 9–10, Hs 7	H.O. Lenel
Sozialpolitik (nach Zwischenprüfung) 2-std., Di 9–11, Hs 7	H.O. Lenel
Grundzüge der Geld- und Währungspolitik (ab mittlerem Sem.) 3-std., Mo 10–12, Mi 10–11, Hs 8	R. Meimberg
Geldtheorie, Teil II (für Fortgeschrittene) 1-std., 14-tägl., Do 10 s.t.–11.30, Hs 1 (Sportinstitut)	K. Rose
Wachstumstheorie (für Fortgeschrittene) 3-std., Mi 13.30–15, Do 9 s.t.–9.45, Hs 1 (Sportinstitut)	K. Rose
Konsum- und Produktionstheorie (für Anfänger) 2-std., Do 11–13, Hs 8	K.H. Sauernheimer
Wirtschaftstheoretische Modelle (einschl. Modelle wirtschaftlichen Wachstums) (ab Zwischenprüfung) 2-std., Di 14–16, Aud. max.	H. Stöwe
Ökonometrie I (ab Zwischenprüfung) 2-std., Mi 15–17, Hs II	H. Stöwe

**FINANZWISSENSCHAFT**

Besondere Steuerlehre 3-std., Mo 17–18, Di 11–13, Hs 7	K. Schmidt
---	------------

**WIRTSCHAFTS- UND SOZIALGESCHICHTE**

Deutsche Wirtschafts- und Sozialgeschichte 1848 – 1914 (ab 4. Sem.) 2-std., Fr 11–13, Hs 13	F. Schinzinger
---	----------------

**BETRIEBSWIRTSCHAFTSLEHRE**

Betriebliche Steuerlehre I (Einkommensteuer, Steuerbilanz sowie Steuern im betrieblichen Rechnungswesen) 2-std., Fr 14–16, Hs IV	H. Bremser
Verkehrsbetriebslehre III (ab 4. Sem.) 2-std., Di 8–9, Do 11–12, Hs III	H. Diederich
Weinbau und Konsum: rechtliche, wirtschaftliche und kulturelle Aspekte. Mit Exkursionen 1-std., 14-tägl., Mi 15–17, Hs IV	J. Graf zu Eltz
Ausgewählte Kapitel aus der landwirtschaftlichen Betriebslehre 2-std., Fr 11–13, Hs I	J. Hesselbach
Industriebetriebslehre I (ab 3. Sem.) 2-std., Fr 11–13, Hs 15	H. Kargl
Grundlagen von Hardware und Software von Computersystemen (Betriebsinformatik I) (Studierende der Wirtschaftswissenschaften ab 4. Sem., Studierende anderer Fachrichtungen beliebig) 2-std., Do 11–13, Hs 15	H. Kargl
Bewertung der Unternehmung als Ganzes (ab 4. Sem.) 2-std., Mo 12–13, Di 12–13, Hs 13	J. Knoth
Marktforschung (ab 4. Sem.) 2-std., Di 9–10, Mi 9–10, Hs 13	J. Knoth

Methoden der Investitionsrechnung (für Anfänger) 2-std., Do 14-16, Aud. max.	J. Niemann
Methoden der Investitionsrechnung (für Anfänger) 2-std., Do 16-18, Aud. max.	J. Niemann
System der Kosten- und Leistungsrechnung (1. - 3. Sem.) 2-std., Di 14-16, Hs 15	J. Sanders
System der Kosten- und Leistungsrechnung (1. - 3. Sem.) 2-std., Di 16-18, Hs 7	J. Sanders
System von Buchführung und Jahresabschluß (ab 1. Sem.) 3-std., Mo 16-18, Do 13-14, Hs 8	H. Walter

**STATISTIK**

Statistische Methodenlehre II 4-std., Mi 11-13, Fr 9-11, Hs 1 (Sportinstitut) Aud. max.	P. Schulze
---	------------

**MATHEMATIK**

Mathematik für Wirtschaftswissenschaftler B. 2-std., Mi 8-10, Aud. max.	E. Härtter
--	------------

**Kolloquien**

**VOLKSWIRTSCHAFTSLEHRE**

Kolloquium über aktuelle wirtschaftspolitische Fragen (nach Zwischenprüfung) 1-std., 14-tägl., Di 14-16, Hs 7	H.O. Lenel
Kolloquium über ausgewählte Fragen der Entwicklungspolitik 1-std., 14-tägl., Mi 9-11, Hs I	F. Schinzinger

**Übungen**

**VOLKSWIRTSCHAFTSLEHRE**

Übungen zur Volkswirtschaftslehre einschl. -politik mit Klausuren zum Erwerb eines Scheins gemäß § 2 Abs. 1 Nr. 2 c JAPO (für Juristen ab 2. Sem.) 2-std., Fr 10-12, Hs 16	H. Bartling	
Wirtschaftstheoretische Übungen für Anfänger (in mehreren Gruppen) 2-std., Z.u.O.w. noch bekanntgegeben	O. Gandenberger A. Montaner K. Rose K. Schmidt durch Assistenten Blohm	Brandmüller Dommermuth Emrich Garschagen Müller Sellmann
Wirtschaftspolitische Übungen mit Klausuren (für Fortgeschrittene) (ab mittlerem Sem.) 2-std., Mi 11-13, Hs 8	R. Meimberg mit W. Becker, Ph. Hessel, M.E. Coridaß	
Wirtschaftstheoretische Übungen für Fortgeschrittene 2-std., Fr 9-11, Hs 8	K. Rose durch Voigt	
Wirtschaftshistorische Übungen (ab 5. Sem.) 2-std., Fr 14-16, Hs 13	F. Schinzinger	
Übungen in den Grundlagen der Ökonometrie (ab Zwischenprüfung) 2-std., Mi 17-19, Hs II	H. Stöwe G. Laven G. Stock	

**FINANZWISSENSCHAFT**

Finanzwissenschaftliche Übungen für Fortgeschrittene  
2-std., Mo 14–15.30, Hs 7

K. Schmidt  
mit Assistent

**BETRIEBSWIRTSCHAFTSLEHRE**

Betriebswirtschaftliche Übung für Fortgeschrittene  
2-std., Di 10–12, Hs 16

H. Diederich

Betriebswirtschaftliche Übungen für Anfänger I  
2-std., in 8 Parallelkursen

H. Diederich  
H. Kargl

J. Knoth  
K. Schwantag  
durch Assistenten  
Beuck  
Bormann  
Giloth  
Müller-Kutzey  
Münkner  
Schaffer  
Silberhorn  
Wittmann

Kurs A: Fr 8.30–10, Hs IV

Kurs B: Mo 8.30–10, Hs II

Kurs C: Fr 8 –10, Hs I

Kurs D: Di 10 –12, Hs I

Kurs E: Di 10 –12, Hs V

Kurs F: Mo 10 –12, Hs II

Kurs G: Mi 10 –12, Hs II

Kurs H: Di 8.30 –10, Hs IV

**STATISTIK**

Fortgeschrittenenübung Statistik (Markoffketten, Warteschlangen, u.a.)  
2-std., Mo 8–10, Hs VI

E. Härtter  
durch H. Bertsch

Fortgeschrittenenübung Statistik (Testtheorie)  
2-std., Di 8–10, Hs VI

E. Härtter  
durch K.H. Bertsch

Fortgeschrittenenübung Statistik (Stichproben u.a.)  
2-std., Do 14–16, Hs III

E. Härtter  
durch D. Liesering

Übungen zur Statistischen Methodenlehre II (in mehreren Gruppen)  
2-std., Z.u.O.w. noch bekanntgegeben

H. Stöwe  
durch Assistenten

Statistische Übungen für Fortgeschrittene  
2-std., Di 16–18, Hs I

H. Stöwe  
G. Laven  
G. Stock

**Seminare****VOLKSWIRTSCHAFTSLEHRE**

Volkswirtschaftliches Seminar (ab Zwischenprüfung)  
2-std., Do 16–18, Institut für Finanzwissenschaft  
(privatissime)

O. Gandenberger

Volkswirtschaftliches Seminar  
2-std., Mo 15–17, Hs V (prs.)

H.O. Lenel

Wirtschaftspolitisches Seminar  
2-std., Mo 15.30–17, Hs I (prs.)

R. Meimberg

Wirtschaftstheoretisches Seminar  
2-std., Do 14–16, Hs I (prs.)

K. Rose

Seminar „Ökonomische und ethnologische Aspekte der Entwicklungs-  
politik“ (ab 5. Sem.)  
2-std., Mi 11–13, P 109 a, (FB 12) (prs.)

F. Schinzinger  
mit E.W. Müller

Volkswirtschaftliches Seminar  
1-std., 14-tägl., Do 16–18, Hs I (prs.)

H. Stöwe

Volkswirtschaftliches Doktorandenseminar  
2-std., Do 16–18, Forschungsinstitut für Wirtschafts-  
politik (prs.)

E. Welter

**FINANZWISSENSCHAFT**

Finanzwissenschaftliches Seminar  
2-std., Di 16–18, Hs V (prs.) K. Schmidt

**BETRIEBSWIRTSCHAFTSLEHRE**

Seminar zur Verkehrsbetriebslehre (ab 6. Sem.)  
2-std., Do 8.30–10, Hs I (prs.) H. Diederich

Betriebswirtschaftliches Seminar (nach Zwischenprüfung)  
2-std., Do 14–16, Hs VI (prs.) H. Kargl

Betriebswirtschaftliches Seminar (nach Zwischenprüfung)  
2-std., Mo 18–20, Hs VI (prs.) J. Knoth

**STATISTIK**

Statistisches und ökonomisches Seminar  
1-std., 14-tägl., Do 16–18, Hs I (prs.) H. Stöwe

**WIRTSCHAFTSPÄDAGOGIK****Vorlesungen**

Recht der Schule (zugl. als Proseminar ab 3. Sem.)  
2-std., Mi 8.30–10, Hs V (prs.) H. Hössel

Einführung in die Wirtschaftspädagogik  
2-std., Di 11–12.30, P 6 J. Peege

Lehren als Organisation des Lernens (ab 1. Sem.)  
2-std., Di 8.30–10, Hs 16 E. Reinhardt

**Kolloquien**

Kolloquium zur Vorlesung (mit Klausuren)  
2-std., Di 13–14, Sa 9–11, Hs III J. Peege

**Übungen**

Übung für Fortgeschrittene: Simulation in Bildungswesen und  
Bildungsökonomie  
2-std., Fr 8.30–10, P 6 J. Peege

Übung für Fortgeschrittene: Betriebspädagogische Probleme des  
Industriebetriebs  
2-std., Fr 10.30–12, Hs IV J. Peege  
durch Hofmann

**Seminare**

Diplomanden- und Doktorandenseminar  
2-std., Mi 18–20, Schönborner Hof J. Peege

Psychologische Probleme des Unterrichts (ab 5. Sem.)  
2-std., Di 14.30–16, Hs I E. Reinhardt

**FREMDSPRACHEN****Übungen**

Englisch für Wirtschaftspädagogen; Readings and Discussing Newspaper  
Articles (Especially Business News)  
2-std., Fr 13 s.t.–14.30, Hs V P. Erlebach

**Seminare**

Englisch für Wirtschaftspädagogen; Public Institutions in Britain  
2-std., Mo 13.30–15, Hs VI

P. Erlebach

**NATURWISSENSCHAFTLICH-PHILOSOPHISCHES KOLLOQUIUM**

2-std., 14-tägl., Mi 19–21, Hörsaal N 1  
Die Einzelveranstaltungen werden durch Plakate  
angekündigt.

P. Beckmann  
O. Ewert,  
G. Mann,  
H. Sachsse,  
P. Schneider,

G.V. Schulz,  
J. Stallmach,  
W. Teichner,  
E. Thomas

---

**Wirtschaft**

---

**JURA**

---

Lehrbücher  
und Kommentare  
bei:

---

**65 Mainz**

---

Fachbuchhandlung für  
Rechts- und  
Wirtschaftswissenschaften

**SCHERELL  
& MUNDT**

Lotharstraße 4  
Fernsprecher 2 76 57

# Medizinische Fachbereiche

## 5. Fachbereich Theoretische Medizin

**Dekan:** Prof. Dr. Jürgen Grote, Tel. 39/27 24

**Dekanat:** Ursula Fischer, Tel. 39/23 46

## 6. Fachbereich Klinisch-Theoretische Institute

**Dekan:** Prof. Dr. P. Klein, Tel. 19/31 40

**Dekanat:** M. Hoffmann, Tel. 19/31 41, H. Gottschling, Tel. 19/31 20

## 7. Fachbereich Klinische Institute

**Dekan:** Prof. Dr. R. Wolf, Tel. 19/29 66

**Dekanat:** Renate Tresz, Tel. 19/29 66

## 8. Fachbereich Konservative Medizin

**Dekan:** Prof. Dr. E. Straub, Tel. 19/24 41

**Dekanat:** Renate Tresz, Tel. 19/29 66

## 9. Fachbereich Operative Medizin

**Dekan:** Prof. Dr. H. Langendorf, Tel. 19/28 34

**Dekanat:** G. Schmied, Tel. 19/21 66

## 10. Fachbereich Zahn-, Mund- und Kieferheilkunde

**Dekan:** Prof. Dr. K. Fuhr, Tel. 19/30 20

**Dekanat:** Liselotte Rönisch, Tel. 19/30 68

Auf dem Campus universitatis, Saarstraße 21, Mainz, befindet sich das Anatomische Institut, der 1. Lehrstuhl Physiologie und Physiologische Chemie und das Medizinhistorische Institut.

Die Klinik für Zahn-, Mund- und Kieferkrankheiten, Augustusplatz 2, Mainz, Institut für Medizinische Statistik und Dokumentation, Obere Zahlbacher Straße 69, Mainz, Hygiene-Institut, Institut für Medizinische Mikrobiologie, Pharmakologisches Institut, 2. Lehrstuhl Physiologie, Transfusionszentrale, Obere Zahlbacher Straße 67, Mainz, 2. Lehrstuhl Physiologische Chemie, die sonstigen Institute und Kliniken befinden sich auf dem Klinikgelände, Langenbeckstraße 1, Mainz.



## Information für Studierende

### UNTERRICHTSBEAUFTRAGTER DER MEDIZINISCHEN FACHBEREICHE DER JOHANNES GUTENBERG-UNIVERSITÄT:

Prof. Dr. Dr. B. Schmidt, Physiologisch-Chemisches Institut, Johann-Joachim-Becher-Weg 13,  
Sprechzeiten: Di, Do 12–12.30, Tel. 39/26 22

### STUDIENFÄCHER UND -ABSCHLUSSMÖGLICHKEITEN

**Medizin:** Staatsexamen, Promotion, die eine Abschlußprüfung voraussetzt.

**Zahnmedizin:** Staatsexamen, Promotion, die eine Abschlußprüfung voraussetzt.

### ZULASSUNGSBESCHRÄNKUNGEN

Das Studium der Medizin und der Zahnmedizin ist zulassungsbeschränkt; Bewerbungen sind an die ZVS, Postfach 8000, 46 Dortmund, zu richten.

### STUDIENPLAN

**Studienfach Medizin:** Ausbildungs- und Studienplan für Medizin der Medizinischen Fachbereiche der Johannes Gutenberg-Universität Mainz. Vom 5.2.1975; dem Kultusministerium Rheinland-Pfalz zur Genehmigung vorgelegt.

### PRÜFUNGSORDNUNGEN, PRÜFUNGSÄMTER

#### Staatsexamen

##### Medizin:

**Prüfungsordnung:** „Bestellungsordnung für Ärzte“ (BO), vom 28. 3. 1958.

„Approbationsordnung für Ärzte“ (ÄApprO), in der Fassung vom 28.10.1970.

(Die Approbationsordnung, 3. Auflage 1973, zu beziehen vom Deutschen Ärzte-Verlag GmbH, Löwenich, Kreis Köln, DM 5,—).

##### Zahnmedizin:

**Prüfungsordnung:** „Prüfungsordnung für Zahnärzte“, in der Fassung der Verordnung vom 19.6.1964.

#### Prüfungsausschüsse

**Medizin:** Ausschuß für die ärztliche Prüfung (BO)

**Vorsitz:** Prof. Dr. Koller

**Vertreter:** Prof. Dr. Leithoff, Prof. Dr. Klein

**Zahnmedizin:** Ausschuß für die naturwissenschaftliche und zahnärztliche Vorprüfung

**Vorsitzender:** Prof. Dr. Thews

**Vertreter:** Prof. Dr. Grote

Ausschuß für zahnärztliche Prüfung

**Vorsitzender:** Prof. Dr. Koller

**Vertreter:** Prof. Dr. Leithoff, Prof. Dr. Klein

**Geschäftsstelle:** Campus universitatis, Johann-Joachim-Becher-Weg 13, 2. Stock, Zi. 375.  
Sprechzeiten: Mo, Di, Do, Fr 10–12

**Prüfungsamt:** Landesprüfungsamt für Studierende der Medizin beim Ministerium für Soziales, Gesundheit und Sport,  
Bauhofstraße 4, 65 Mainz

**Leiter:** Ministerialrat Dr. Klaus Lenhard, Tel. 16/23 51

**Vertreter:** Pharmazierat Dr. Werner Fresenius, Tel. 16/23 88

**Außenstelle der Geschäftsstelle:** Campus universitatis, In den Kolonnaden,  
Sprechzeiten: Di, Fr 9–12, Tel. 39/21 34

#### **EINFÜHRUNGSVERANSTALTUNGEN FÜR STUDIENANFÄNGER**

**Medizin:** Fr, 15.10.76, 9–11 Uhr, Hs 19

**Zahnmedizin:** Fr, 15.10.76, 11–13 Uhr, Hs 19



**Chirurgische Instrumente**

**Arzt- und**

**Krankenhausbedarf**

**65 Mainz - Stadthausstraße 8 - Fernsprecher 2 42 34**

**Studenten erhalten für Artikel, die der Berufsausbildung dienen,  
Rabatt**

## 5. Fachbereich Theoretische Medizin

**Anschrift:** Postfach 3980, Becherweg 13, 65 Mainz

**Dekan:** Prof. Dr. Dr. J. Grote, Tel. 39/27 24

**Dekanat:** Ursula Fischer, Tel. 39/23 46

**Wiss. Mitarbeiter:** W. Bode, J. Rienäcker

### Wissenschaftliche Einrichtungen

Integrierte wissenschaftliche Einrichtungen mit eigener Leitung und eigener Verwaltung

#### Anatomisches Institut

Becherweg 13

Leitung: Prof. A. Mayet, Tel. 39/22 38, Sekretariat: I. Simon, Zi. 155, Tel. 39/27 22  
Prof. L. Vollrath, Tel. 39/23 62, Sekretariat: I. Liebthal, Zi. 107/1, Tel. 39/23 61

Professoren: F. Ehrenbrand, Tel. 39/27 31, E. Stofft, App. 32 03

Ass.-Prof.: D. Freund, App. 33 90

Wiss. Mitarbeiter: Dr. H. Besier, Dr. I. Eckmann, Dr. E. S. El-Hifnawi, Dr. F. Fischer, Dr. S. Heil, Dr. W. Köhl, Dr. V. Krahn, Dr. Ch. Krapp

Abteilung für Angewandte und Topographische Anatomie

Leitung: Prof. G. Müller, Tel. 39/25 49

Wiss. Mitarbeiter: Dr. K.M. Khan

#### Physiologisches Institut

Leitung: Prof. G. Thews, Tel. 39/22 44, Sekretariat: I. Menzel, Tel. 39/22 44

Prof. R. v. Baumgarten, Tel. 19/32 40, Sekretariat: U. Manthe, Tel. 19/32 41

Professoren: W. Barnikol, Tel. 39/22 78 u. App. 32 71, H. Hutten, Tel. 39/27 25,  
Privatdozent P. Vaupel, App. 32 89

Ass.-Prof.: Prof. Dr. R. Zander, Tel. 19/24 30

Wiss. Mitarbeiter: Dr. A. Bittner, Dr. M. Fallert, Dr. W. Lang, D. Möller, Dr. H. Thomé,  
H. Vogel

Abteilung für Angewandte Physiologie

Leitung: Prof. J. Grote, Tel. 39/27 24

Wiss. Mitarbeiter: Dr. A. Abdel-Hamid, N. Diether

Abteilung für Biophysik

Leitung: Prof. O. Harth, Tel. 19/32 33

Wiss. Mitarbeiter: Dr. K. Brodda, Dr. G. Corinth

#### Physiologisch-Chemisches Institut

Leitung: Prof. R. Zahn, Tel. 39/27 11, Sekretariat: E. Roßbach, L. Seifert, Tel. 39/22 19

Prof. K.-H. Bäßler, Tel. 19/26 70, Sekretariat: I. Nagel, Tel. 19/26 70

Professoren: B. Heicke, Tel. 39/22 19, W. Müller, Tel. 39/27 10, B. Schmidt, Tel. 39/26 22,  
D. Weinblum, Tel. 39/27 37

Ass.-Prof.: Prof. A. Grünert, Tel. 19/26 70, Prof. J. Zöllner, Tel. 39/27 36, H.-J. Breter,  
App. 32 07

Wiss. Mitarbeiter: Dr. R. Blasberg, Dr. M. Geisert, W. Hassinger, J. Jäger, Dr. U. Kaul,  
D. Knirsch, H. Langen, Dr. A. Maidhof, M. Reitz, H.-J. Rohde, Dr. G. Seibert

## Personalteil

(Die Sprechstunden finden, sofern nicht anders angegeben, im Anschluß an die Vorlesung statt)

### A) Bedienstete der Universität

#### PROFESSOREN

##### a) Hauptamtliche Professoren

BÄSSLER, Karl-Heinz, Dr. med., Physiologische Chemie, Tel. 19/26 70,  
Kirchstraße 81, 65 Mainz-Gonsenheim, Tel. 4 35 33

BARNIKOL, Wolfgang, Dr. rer. nat., Dr. med., Physiologie, Tel. 39/22 78 u. App. 32 71,  
Am Marienpfad 19, 65 Mainz

BAUMGARTEN, von, Rudolf, Dr. med., Physiologie,  
Gertrud-Bäumer-Straße 10, 62 Wiesbaden

DABELOW, Adolf, Dr. med., Dr. phil. nat., Dr. med. h.c., Anatomie, emeritiert,  
Sautierstraße 75, 78 Freiburg, Tel. 5 32 63

EHRENBRAND, Friedrich, Dr. med., Anatomie, Tel. 39/27 31,  
Thüringer Straße 11, 65 Mainz-Finthen, Tel. 9 94 09

GROTE, Jürgen, Dr. med., Dr. rer. nat., Angewandte Physiologie, Tel. 39/27 24,  
Am Eselsweg 44, 65 Mainz, Tel. 36 11 31

HARTH, Otto, Dr. med., Biophysik,  
Friedrich-Naumann-Straße 24, 65 Mainz, Tel. 8 94 70

HEICKE, Bernd Andreas, Dr. med., Physiologische Chemie, Tel. 39/22 19,  
Luisenstraße 33, 6078 Neu-Isenburg, Tel. 42 47

HUTTEN, Helmut, Dr.-Ing., Biomedizinische Technik – Biophysik,  
Rotkehlchenweg 14, 65 Mainz-Finthen

LANG, Konrad, Dr. rer. nat., Dr. med., Physiologische Chemie, emeritiert,  
Haus Nr. 146, 7869 Todtnauberg, Tel. 4 96

MAYET, Anton, Dr. med., Anatomie, Tel. 39/22 38,  
Am Marienpfad 6, 65 Mainz

MÜLLER, Gerhard, Dr. med., Anatomie, Tel. 39/25 49,  
Oberer Mühlrech 15, 65 Mainz-Bretzenheim, Tel. 3 51 74

MÜLLER, Werner, Dr. rer. nat., Physiologische Chemie, Tel. 39/27 10,  
Sammelweisstraße 12, 6202 Wiesbaden-Biebrich, Tel. 6 71 61

SCHMIDT, Berthold, Dr. med., Dr. rer. nat., Dipl.-Chem.,  
Physiologische Chemie, Tel. 39/26 22,  
Josef-Görres-Straße, 65 Mainz-Finthen, Tel. 9 93 67

SCHRIEVER, Hans, Dr. med., Dr. phil., Physiologie, emeritiert,  
Wallufer Straße 27, 6228 Eltville

STOFFT, Eckart, Dr. med., Anatomie,  
Am Linsenberg 19, 65 Mainz,  
Sprechstunden: nach Vereinbarung

THEWS, Gerhard, Dr. med., Dr. rer. nat., Physiologie,  
Weidmannstraße 29, 65 Mainz, Tel. 8 29 87

VOLLRATH, Lutz, Dr. med., Histologie u. Embriologie, Tel. 39/23 62,  
Am Eselsweg 53, 65 Mainz, Tel. 3 51 25,  
Sprechstunden: nach Vereinbarung

WATZKA, Max, Dr. med., Histologie und Entwicklungsgeschichte, emeritiert, Tel. 39/22 40,  
Liegnitzer Straße 7, 65 Mainz, Tel. 5 66 94,  
Anatomisches Institut, Zi. 150

WEINBLUM, Dieter, Dr.-Ing., Physiologische Chemie, Tel. 39/27 37,  
Lorenz-Diehl-Straße 1, 65 Mainz, Tel. 83 11 95

ZAHN, Rudolf, K., Dr. med., Physiologische Chemie, Tel. 39/27 11,  
Oderstraße 12, 62 Wiesbaden-Schierstein, Tel. 2 29 84

#### b) Habilitierte Bedienstete

GRÜNERT, Adolf, Assistenzprofessor, Dr. rer. nat., Dr. med.,  
Physiologisch-Chemisches Institut, Tel. 19/26 70,  
Alfred-Mumbächer-Straße 30B, 65 Mainz

VAUPEL, Peter, Privatdozent, Dr. med., Physiologisches Institut,  
Am Eiskeller 71, 65 Mainz-Finthen, Tel. 9 95 55

ZANDER, Rolf, Assistenzprofessor, Dr. med.,  
Physiologisches Institut,  
Reinhold-Schneider-Straße 1, 65 Mainz-Gonsenheim, Tel. 4 44 18

ZÖLLNER, Jürgen, Assistenzprofessor, Dr. med.,  
Physiologisch-Chemisches Institut, Tel. 39/27 36,  
Harsenstraße 18, 6208 Bad Schwalbach, Tel. (0 61 24) 24 59

#### ASSISTENZPROFESSOREN

BRETER, Hans-Joachim, Dr. med., Physiologisch-Chemisches Institut, App. 32 07,  
Am Taubertsberg 2, 65 Mainz,

FREUND, Dagmar, Dr. rer. nat., Anatomisches Institut, App. 33 90,  
Frauenlobstraße 18, 65 Mainz

GRÜNERT, Adolf, Prof., Dr. rer. nat., Dr. med.,  
Physiologisch-Chemisches Institut, Tel. 19/26 70,  
Alfred-Mumbächer-Straße 30B, 65 Mainz, Tel. 3 43 06

ZANDER, Rolf, Prof., Dr. med., Physiologisches Institut,  
Reinhold-Schneider-Straße 1, 65 Mainz-Gonsenheim, Tel. 4 44 18

ZÖLLNER, Jürgen, Prof., Dr. med., Physiologisch-Chemisches Institut, Tel. 39/27 36,  
Harsenstraße 18, 6208 Bad Schwalbach, Tel. (0 61 24) 24 59

#### WISSENSCHAFTLICHE MITARBEITER

ABDEL-HAMID, Ahmed, Dr. rer. nat., Physiologisches Institut, Tel. 39/27 32,  
Drususstraße 47, 62 Wiesbaden, Tel. (0 61 21) 8 66 30

BESIER, Hannelore, Dr. med., Wiss. Angest., Anatomisches Institut, Tel. 39/22 39,  
An der Favorite 6, 65 Mainz

BITTNER, Alfred, Wiss. Angest., Dr. med., Physiologisches Institut,  
Heuerstraße 61, 65 Mainz-Hechtsheim

- BLASBERG, Rolf, Wiss. Angest., Dr. med., Physiologisch-Chemisches Institut, Tel. 39/23 64,  
Karmeliterplatz 4, 65 Mainz, Tel. 9 41 19
- BODE, Werner, Dr. rer. nat., Biologie für Mediziner, App. 42 65,  
Heßlerweg 14, 65 Mainz-Drais
- BÖHMER, Gerd, Physiologisches Institut,  
Hegelstraße 46, 65 Mainz
- BRODDA, Klaus, Wiss. Angest., Dr. rer. nat., Physiologisches Institut,  
Friedrich-Naumann-Straße 21, 65 Mainz, Tel. 9 17 79
- CORINTH, Götz, Akad. R., Dr. med., Physiologisches Institut,  
Neue Allee 5, 6719 Kirchheimbolanden, Tel. (0 63 52) 83 81
- DIETHER, Klaus, Wiss. Angest., Physiologisches Institut, App. 32 71,  
Lindenschmitstraße 55, 65 Mainz
- ECKMANN, Ilse, Dr. med., Wiss. Angest., Anatomisches Institut,  
Am Gonsenheimer Spieß 11, 65 Mainz
- EL-HIFNAWI, El-Sayed, Dr. rer. nat., Anatomisches Institut,  
Am Wasserwerk 12-14, 65 Mainz-Mombach
- FALLERT, Marc, Dr. med., Physiologisches Institut,  
Südring 98, 65 Mainz-Bretzenheim
- FISCHER, Friederike, Dr. med., Akad. OR., Anatomisches Institut,  
Universität, Saarstraße 21, 65 Mainz
- GEISERT, Manfred, Akad. R., Dr. phil. nat., Physiologisch-Chemisches Institut, Tel. 39/25 32,  
Am Gonsenheimer Spieß 83, 65 Mainz
- HASSINGER, Wieland, Physiologisch-Chemisches Institut, Tel. 19/26 70,  
Hinter den Wiesen 2, 65 Mainz-Marienborn (32)
- HEIL, Sieglinde, Dr. med., Akad. OR., Anatomisches Institut,  
Universität, Saarstraße 21, 65 Mainz
- JÄGER, Ingeborg, Dipl.-Biologin, Physiologisch-Chemisches Institut, Tel. 39/27 36,  
Südring 43, 65 Mainz 1, Tel. 3 40 37
- KAUL, Ulrich, Dr. rer. nat., Physiologisch-Chemisches Institut, Tel. 39/27 12,  
Anzengasse 16, 65 Mainz-Bretzenheim
- KHAN, Khalid Mahmood, Akad. R., Dr. med., Anatomisches Institut,  
Poppelreuterstraße 7, 65 Mainz
- KNIRSCH, Dieter, Dipl.-Ing., Physiologisch-Chemisches Institut, Tel. 39/27 37,  
Waldhausenstraße 82, 65 Mainz-Finthen, Tel. 4 05 52
- KÖHL, Wolfgang, Dr. med., Wiss. Angest., Anatomisches Institut,  
Heidesheimer Straße 52 (bei Moßhammer), 65 Mainz
- KRAHN, Volker, Dr. med., Akad. R., Anatomisches Institut,  
Südring 98, 65 Mainz, Tel. 2 97 50
- KRAPP, Christoph, Dr. rer. nat., Anatomisches Institut,  
Karlstraße 9, 62 Wiesbaden
- LANG, Werner, Wiss. Angest., Dr. rer. nat., Physiologisches Institut,  
Alter Ruh Weg, 65 Mainz
- LANGEN, Hubert, Physiologisch-Chemisches Institut, App. 43 10,  
Gutenbergstraße 42, 6501 Bodenheim
- MAIDHOF, Armin, Akad. R., Dr. rer. nat., Physiologisch-Chemisches Institut, App. 43 10,  
Boelckestraße 29, 6503 Mainz-Kastel
- REITZ, Manfred, Physiologisch-Chemisches Institut, Tel. 39/27 36,  
Ricarda-Huch-Straße 9, 65 Mainz-Mombach
- RIENÄCKER, Jürgen, Biologie für Mediziner, App. 42 82,  
Am Stiftswingert 16, 65 Mainz

RHODE, Hans-Joachim, Physiologisch-Chemisches Institut, Tel. 39/27 10,  
Regerstraße 2, 65 Mainz-Lerchenberg, Tel. 7 28 20

SEIBERT, Gerhard, Dr. rer. nat., Physiologisch-Chemisches Institut, Tel. 39/22 19,  
Georgstraße 1, 6103 Griesheim, Tel. (0 61 55) 58 49

VOGEL, Hagen, Physiologisches Institut,  
Niklas-Vogt-Straße 18, 65 Mainz

## B) Lehrbeauftragte und Nichtbedienstete Lehrkräfte

### NICHTBEDIENTETE PROFESSOREN

DENEKE, Volrad, Med. Soziologie, Tel. 19/28 40,  
Haedenkampstraße 1, 5 Köln 41, Tel. (02 21) 44 60 93

JENNEWEIN, Hans-Michael, Dr. med., Physiologie, Tel. 39/22 44,  
Idsteiner Straße 14, 62 Wiesbaden

JÜRGENS, Hans Wilhelm, Dr. rer. nat., Dr. agr. (Soziol.), Dipl.-Ing. agr., Med. Soziologie,  
Tel. 19/28 40,  
Stresemannring 11, 62 Wiesbaden, Tel. (0 61 21) 7 05 22 35

KREIENBERG, Walter, Dr. med., Physiologie,  
Kanalstraße 9, 675 Kaiserslautern, Tel. 34 94

NEUHÄUSER, Sylvia, Dipl.-Psychologin, Med. Psychologie, Tel. 19/31 06,  
Univ.-Kliniken, Inst. f. Med. Statistik u. Dokumentation, 65 Mainz

RICHTER, Ingo-Ernst, Dr. med., Histologie und mikroskopische Anatomie, Tel. 39/23 61,  
Bundeswehr (Patholog. Institut), Friedrich-Schneider-Straße, 65 Mainz, Tel. 5 70 31

STOCKSMEIER, Uwe, Dr. med., Dr. phil., Dipl.-Psychol., Med. Psychologie, Tel. 19/28 40,  
Höhenbergstraße 6, 8132 Tutzing/Starnberger See, Tel. (0 81 58) 84 22 u. 3 54

VOGEL, Hans-Rüdiger, Dr. med., Physiologie,  
Weidmannstraße 17, 65 Mainz, Tel. 2 05 81

WALDECK, Franz, Dr. med., Physiologie,  
Bahnweg 35, 65 Mainz-Hechtsheim

LANGENDORF, Heinz, Dr. med.,  
i. FB Operative Medizin

## Lehrveranstaltungen

**Einführungsveranstaltung für Studienanfänger:**  
**Freitag, 15. Oktober 1976, 9–11 Uhr, Hs 19**

(Die mit P markierten Unterrichtsveranstaltungen sind Pflichtveranstaltungen; empfohlene Lehrveranstaltungen sind mit e gekennzeichnet)

### MEDIZINISCHE TERMINOLOGIE

Kursus der medizinischen Terminologie (P) 2-std.  
Kurs A, Mo 15–17 Med. hist. Inst. Seminarraum  
Kurs B, Di 14–16                    "  
Kurs C, Di 16–18                    "  
Kurs D, Mi 9–11                     "

G. Mann  
R. Winau  
G. Kuhnert  
V. Rödel

**CHEMIE**

Chemie für Mediziner (e) 4-std., Di-Fr 12-13, 1-std., Mo 17-18,	Gr. Hs d. Chemie	K. Beyermann
Chemisches Praktikum für Mediziner (P) mit Kolloquien, 4-std., Fr Kurs I, 8-12, II, 13-17		K. Beyermann mit J. Dietz u. Ass.
<b>Seminar(e) – Z.u.O.n.V.</b>		K. Beyermann m. J. Dietz

**PHYSIK**

Physik für Mediziner und Pharmazeuten (e) 4-std., Mo 11-13, Fr 10-12, Hs 20		G. Klages
Physikalisches Praktikum f. Mediziner u. Pharmazeuten (P) 3-std., Kurs I Mi 9-12, Kurs II Mi 16-19	Institut für Physik	G. Klages
Begleitkurs zum Physikalisches Praktikum für Mediziner und Pharmazeuten (e) 2-std., Mi 14-16,	Hs N 1	G. Klages

**BIOLOGIE**

Praktikum der Biologie für Studenten der Medizin (P) 4-std., in 3 Parallelkursen, Di, Mi, Do 14-17.30	F. Romer W. Sachsse R. Kuhn W. Bode	Guse R. Jäger Rienäcker
--	--	-------------------------------

**MEDIZINISCHE PSYCHOLOGIE UND SOZIOLOGIE**

Medizinische Psychologie (begleitende Vorlesung zum Gruppenunterricht) (e) 1-std., Mo 18-19,	Hs N 1	D. Langen J.S.V. Deneke U. Stocksmeier
Medizinische Soziologie (e) 1-std., Mo 19-20,	Hs N 1	H.W. Jürgens J.S.V. Deneke
Kurs Medizinische Psychologie für Vorkliniker (P) (Gruppenunterricht) 2-std., Fr 8-10,	Hs d. Philosophikums	D. Langen P. Netter M. Klieseisen U. Stocksmeier

**ANATOMIE**

Anatomie I (Einleitung und Bewegungsapparat) 4-std., Mo, Di, Do 10-11,	Hs 19	A. Mayet
Histologie 4-std., Mo, Di, Do 9-10,	Hs 19	L. Vollrath
Periphere Nerven und Gefäße und topographische Propädeutik 4-std., Di, Mi, Do 13-14,	Hs 19	G. Müller
Kursus der makroskopischen Anatomie 8-std., in 2 Parallelkursen Kurs A: Mo, Di 8-11, Kurs B: Mi, Do 8-11, in den Präpariersälen I, II, III	A. Mayet E. Stofft I. Eckmann D. Freund K. Khan	G. Müller H. Besier F. Fischer S. Heil V. Krahn



Hirnpräparierkurs 4-std., Fr 8-9, 9-11	Hs 19 Präpariersaal	G. Müller
Anatomischer Demonstrationskurs (für 1. Sem.) 4-std., Fr 14-17,	Präpariersaal	G. Müller E. Stofft
Vorbereitungskurs für das schriftliche Physikum (Anatomie, Histologie) 4-std., Sa 9-12,	Hs 19	G. Müller
Anatomie und Physiologie des Nervensystems (nur für Sonderpädagogen) Vorlesung mit Demonstrationen 1-std., Mi 14-15,	Demonstrationsaal	G. Müller
Anatomie für Ausländer 3-std., Mo 16-18.15,	Demonstrationsaal	E. Stofft G. Müller
Ausgewählte Kapitel aus der Anatomie der inneren Organe 2-std., Z.u.O.n.V.		E. Stofft
Anatomie II (Eingeweide) für Zahnmediziner 3-std., Mo, Di, Mi 8-9,	Demonstrationsaal	F. Ehrenbrand
Präparierkurs für Zahnmediziner 8-std., Mo-Do 14-17,	Präpariersaal, in Gruppen	F. Ehrenbrand E. El-Hifnawi W. Köhl Ch. Krapp
Topographisch-anatomischer Demonstrationskurs für Zahnmediziner 2-std., Do, Fr 8-9,	Demonstrationsaal	F. Ehrenbrand
Seminar für Doktoranden 2-std., Z.u.O.n.V.		L. Vollrath
Arbeiten am Anatomischen Institut, ganz- oder halbtägig	F. Ehrenbrand A. Mayet, G. Müller	E. Stofft L. Vollrath

**PHYSIOLOGIE**

Physiologie des Menschen, Teil I (e) 5-std., Mo, Di, Mi, Do, Fr 11-12, Hs 19	G. Thews J. Grote	O. Harth P. Vaupel
Physiologisches Kolloquium (e) 2-std., in 8 Parallelkursen in den Praktikumsräumen des Institutes Kurs A, B, C, D: Di 9-11 Kurs E, F, G, H: Fr 9-11	R. v. Baumgarten W. Barnikol J. Grote H. Hutten	G. Thews P. Vaupel R. Zander
Seminar zum Physiologischen Praktikum (P) 2-std., in 8 Parallelkursen in den Praktikumsräumen des Institutes Kurs A, B, C, D: Mo/Mi 14.15-15 Kurs E, F, G, H: Di/Do 14.15-15	G. Thews R.v.Baumgarten W. Barnikol	J. Grote H. Hutten
Physiologisches Praktikum (P) 8-std., in 8 Parallelkursen in den Praktikumsräumen des Institutes Kurs A, B, C, D: Mo/Mi 15-18 Kurs E, F, G, H: Di/Do 15-18	H.-V. Ulmer P. Vaupel R. Zander A. Bittner G. Böhmer	G. Corinth M. Fallert W. Lang H. Thomé H. Vogel
Anleitung zum wissenschaftlichen Arbeiten Z.u.O.n.V.	R. v. Baumgarten W. Barnikol K. Brodda J. Grote O. Harth	H. Hutten G. Thews P. Vaupel R. Zander

Grundbegriffe und Methoden der Physiologie (e) 2-std., Di 14–16, Hs 19	H. Hutten R. Zander
Flugmedizin I (e) 1-std., Fr 12–13, Demonstrationssaal der Anatomie	R. v. Baumgarten R. Thümler
Zur Biophysik des Stofftransportes durch biologische Membranen 2-std., Fr 13–15, N 8	K. Brodda O. Harth
Seminar zum Gegenstandskatalog, Physiologie (e) 4-std., Z.u.O. s. bes. Anschlag	W. Barnikol
Physiologie der tierischen Zelle (Allgemeine Physiologie) (e) 2-std., Z.u.O. s. bes. Anschlag	W. Barnikol
Neurobiologisches Kolloquium Mi 17.15–18.30 jede zweite Woche, KR des Pathologischen Instituts	R. v. Baumgarten O. Harth J. Pechstein H.-J. Reulen M. Samii J. M. Schröder K. Schormann D. Voth S. Wende
Physiologie für Psychologen I 2-std., Do 14–16, Hs 19	O. Harth
Physiologie für Pharmazeuten, Teil I (e) 2-std., SR Pharmazeutisches Institut	W. Barnikol
Einführung in die pathologische Physiologie für Pharmazeuten, Teil I (e) SR Pharmazeutisches Institut	W. Barnikol
Physiologie für Sportstudenten 2-std., Di, Do 10–11, Hs 2 FB 26	H.V. Ulmer
Medizinisches Oberseminar-Projekt für Sportstudenten 2-std., Mi 8.15–9.45, AR, FB 26	H.V. Ulmer
Einführung in die Statistik im Zusammenhang mit einem Tischcomputer (System PROGRAMMA) 1-std., Di 11–12, AR, FB 26	H.V. Ulmer

## PHYSIOLOGISCHE CHEMIE

Physiologische Chemie I für Studenten der Medizin und Zahnmedizin (e) 5-std., Mo–Fr 12–13, Hs 19	R.K. Zahn K.H. Bäßler A. Grünert B. Heicke H. Langendorf	W.E.G. Müller B. Schmidt D. Weinblum J. Zöllner H.J. Breter
Physiologisch-chemisches Praktikum für Studenten der Medizin und der Zahnmedizin (P) Mo–Fr 12.30–14 u. 14–18, nach Einteilung Kurs- und Seminar- räume des Instituts	R.K. Zahn K.H. Bäßler A. Grünert B. Heicke W.E.G. Müller B. Schmidt D. Weinblum J. Zöllner H.J. Breter R. Blasberg	W. Hassinger J. Jäger U. Kaul M. Geisert H. Langen D. Knirsch A. Maidhof M. Reitz H.J. Rohde G. Seibert
Seminar für Doktoranden und Fortgeschrittene 2-std., Z.u.O.n.V.	R.K. Zahn K.H. Bäßler A. Grünert B. Heicke W.E.G. Müller	B. Schmidt D. Weinblum J. Zöllner H.J. Breter

Arbeiten am Institut für Physiologische Chemie  
 ganz- und halbtägig, Z.n.V.

R.K. Zahn  
 K.H. Bäßler  
 A. Grünert  
 B. Heicke

W.E.G. Müller  
 B. Schmidt  
 D. Weinblum  
 J. Zöllner  
 K.H. Bäßler

Biochemie der Vitamine  
 2-std., Z.u.O.n.V.

Chemie und Physikalische Chemie der Nucleinsäuren  
 1-std., Z.u.O.n.V.

R.K. Zahn

Ausgewählte Kapitel aus der Physiologischen Chemie für  
 Examenskandidaten  
 4-std., Z.u.O.n.V.

B. Schmidt

Chemotherapie von Tumoren  
 1-std., Z.u.O.n.V.

W.E.G. Müller

Didaktische Probleme aus der Physiologischen Chemie  
 2-std., n.V. Instituts-Bibliothek  
 (prs.)

R.K. Zahn  
 K.H. Bäßler  
 A. Grünert  
 B. Heicke

W.E.G. Müller  
 B. Schmidt  
 D. Weinblum  
 J. Zöllner

Kolloquium der Physiologischen Chemie  
 2-std., Mi 17–18.30, Instituts-Bibliothek

W.E.G. Müller  
 R.K. Zahn  
 K.H. Bäßler  
 A. Grünert  
 B. Heicke

B. Schmidt  
 D. Weinblum  
 J. Zöllner  
 und Gäste

Einführung in die Physiologische Chemie, für 2. Semester,  
 1-std., Z.u.O.n.V.

R. Blasberg

Physiologische Chemie für ausländische Studierende  
 (zur Vorbereitung auf das Praktikum)  
 2-std., n.V.

H.J. Breter

Biochemische Theorien zur Entstehung des Lebens  
 1-std., Z.u.O.n.V.

D. Weinblum

Seminar für Fortgeschrittene  
 Biochemie als Grundlage zum Verständnis biologischer und  
 medizinischer Prozesse  
 2-std., Z.u.O.n.V.

D. Weinblum  
 J. Zöllner  
 R. Blasberg

## 6. Fachbereich Klinisch-Theoretische Medizin

**Anschrift:** Postfach 3960, Obere Zahlbacher Straße 67, 9. Stock (Hochhaus am Augustusplatz), 65 Mainz

**Dekan:** Prof. Dr. P. Klein, Sprechzeiten: montags 17–17.30 Uhr (vor der Fachbereichsrats-sitzung), Tel. 19/31 40

**Dekanat:** M. Hoffmann, Tel. 19/31 41, H. Gottschling, Tel. 19/31 20

### Wissenschaftliche Einrichtungen

Integrierte wissenschaftliche Einrichtungen mit eigener Leitung und eigener Verwaltung.

#### Hygiene-Institut

Obere Zahlbacher Straße 67 (Hochhaus)

Leitung: Prof. Dr. J. Borneff, Tel. 19/31 60, Sekretariat: B. Rudolph, Sprechzeiten: 7.30–16.30 Uhr, Zi. 708, Tel. 19/31 61

Ass.-Prof.: Prof. Dr. E. Pfeiffer, Tel. 19/31 54

Wiss. Mitarbeiter: Dr. H. Dunkelberg, Dr. R. Edenharder, Dr. K. Engelhardt, Dr. A. Fischer, G. Hartmetz, Dr. H. Kunte, Dr. J. Slemrova, Dr. H.-P. Werner, Dr. K. Wittig

#### Institut für Medizinische Mikrobiologie

Obere Zahlbacher Straße 67 (Hochhaus)

Leitung: Prof. Dr. P. Klein, Tel. 19/31 40, Sekretariat: M. Hoffmann, Sprechzeiten: 8–17 Uhr, Zi. 945, Tel. 19/31 41

Professoren: D. Bitter-Suermann, Tel. 19/31 28 - 31 36, W. Bredt, Tel. 19/31 37 - 31 44, U. Hadding, Tel. 19/31 28 - 31 36

Ass.-Prof.: M. Dierich, Tel. 19/31 15, W. König, Tel. 19/31 43, Prof. Dr. M. Loos, Tel. 19/31 25

Wiss. Mitarbeiter: Dr. V. Brade, Tel. 19/31 28 - 31 29, Prof. Dr. M. Röllinghoff, Tel. 19/31 47, Prof. Dr. H. Wagner, Tel. 19/31 47

#### Abteilung für Experimentelle Virologie

Leitung: Prof. D. Falke, Tel. 19/31 33

Wiss. Mitarbeiter: Dr. D. Schneider, Tel. 19/31 34

#### Pharmakologisches Institut

Obere Zahlbacher Straße 67 (Hochhaus)

Leitung: Prof. Dr. E. Muscholl, Tel. 19/31 70, Sekretariat: M. Hassemer, Sprechzeiten: 8–17 Uhr, Zi. 1106, Tel. 19/31 71

Professoren: Privatdozent E. Jähnchen, Tel. 19/31 88, G. F. Kahl, Tel. 19/31 87, R. Krebs, Tel. 19/31 79, K. Löffelholz, Tel. 19/31 69, H. Scholz, Tel. 19/31 22, U. Wollert, Tel. 19/31 73

Ass.-Prof.: Dr. W. Dünges, Tel. 19/31 89, Prof. Dr. H. Kilbinger, Tel. 19/31 74, Dr. H. Nawrath, Tel. 19/31 75

Wiss. Mitarbeiter: Dr. D. Beermann, Dr. R. Kahl, Dr. R. Lindmar, Dr. W. Müller, H. Ritzel, Dr. K. Schrör

**Abteilung für Molekularpharmakologie**

Leitung: Prof. Dr. F. Oesch, Tel. 19/31 83

Wiss. Mitarbeiter: Dr. K.-L. Platt

**Abteilung für Neuropharmakologie**

Leitung: N. N.

Wiss. Mitarbeiter: N. N.

**Abteilung für Toxikologie**

Leitung: Prof. Dr. K. J. Netter, Tel. 19/31 92

Wiss. Mitarbeiter: Dr. H.-G. Jonen

**Institut für Rechtsmedizin**

Universitätsklinik, Bau 18

Leitung: Prof. H. Leithoff, Tel. 19/23 87, Sekretariat: H. Jungblut, Sprechzeiten: 8–17 Uhr,  
Zi. 2/3, Tel. 19/23 88

Professoren: F. Petersohn, Tel. 19/23 84, G. Walther, Tel. 19/23 96, 19/29 76

Ass.-Prof. Dr. H.O. Jäckel, Tel. 19/26 87, 19/28 68

Wiss. Mitarbeiter: Dr. R. Endris, Dr. R. Hackel, Dr. E. Höhmann, Dr. L. Penzes,  
Dipl.-Psych. L. Schreiber**Medizinhistorisches Institut**

Becherweg 17 (Campus universitatis)

Leitung: Prof. G. Mann, Tel. 39/22 43, Sekretariat: E. Fildstedt, Sprechzeiten: 8–17 Uhr,  
Zi. 321, Tel. 39/22 43, Prof. R. Winau, Tel. 39/32 57

Wiss. Mitarbeiter: G. Kuhnert, V. Rödel

**Institut für Arbeits- und Sozialmedizin**

Obere Zahlbacher Straße 67 (Hochhaus)

Leitung: Prof. G. Jansen, Tel. 19/31 19, Sekretariat: J. Petri, Zi. 1006, Tel. 19/31 21

Wiss. Mitarbeiter: Dr. B. Griefahn, Tel. 19/31 17

## Personalteil

(Die Sprechstunden finden, sofern nicht anders angegeben, im Anschluß an die Vorlesung statt).

**A) Bedienstete der Universität****PROFESSOREN****a) Hauptamtliche Professoren**BITTER-SUERMAN, Dieter, Dr. med., Medizinische Mikrobiologie, Tel. 19/31 28 - 31 36,  
Kapellenstraße 80, 6501 Bodenheim, Tel. 6 30BORNEFF, Joachim, Dr. med., Hygiene und Bakteriologie, Tel. 19/31 60,  
Am Eselsweg 43, 65 Mainz-Bretzenheim, Tel. 3 49 06

- BREDT, Wolfgang, Dr. med., Medizinische Mikrobiologie,  
In der Meielache 44, 65 Mainz
- FALKE, Dietrich, Dr. med., Medizinische Mikrobiologie,  
Alfred-Mumbächer-Straße 30c, 65 Mainz-Bretzenheim, Tel. 3 43 62
- HADDING, Ulrich, Dr. med., Medizinische Mikrobiologie,  
Kardinal-von-Galen-Straße 4, 65 Mainz-Marienborn, Tel. 9 62 94
- HEISCHKEL-ARTELT, Edith, Dr. med., Dr. phil., Geschichte der Medizin, emeritiert,  
Adolf-Reichwein-Straße 24, 6 Frankfurt, Tel. 56 34 64
- JANSEN, Gerd, Dr. med., Dr. phil., Institut für Arbeits- und Sozialmedizin, Tel. 19/31 19,  
Oberer Pustenberg 6, 44 Essen 16, Tel. 40 31 23
- KAHL, Georg Friedrich, Dr. med., Pharmakologie und Toxikologie, Tel. 19/31 87,  
Alfred-Mumbächer-Straße 30a, 65 Mainz-Bretzenheim, Tel. 3 43 26
- KLEIN, Paul, Dr. med., Medizinische Mikrobiologie,  
Luisenstraße 11, 65 Mainz-Gonsenheim, Tel. 4 12 09
- KREBS, Rolf, Dr. med., Pharmakologie und Toxikologie, Tel. 19/31 79,  
Joh.-Friedr.-von-Pfeiffer-Weg 5, 65 Mainz-Universität, Tel. 38 34 31
- KUSCHINSKY, Gustav, Dr. med., Pharmakologie und Toxikologie, emeritiert, Tel. 19/31 23,  
Gertrud-Bäumer-Straße 16, 62 Wiesbaden, Tel. 30 24 41
- LEITHOFF, Horst, Dr. med., Institut für Rechtsmedizin,  
Walheimer Hof 30, 6501 Hahnheim, Tel. Uнденheim 4 94
- LÖFFELHOLZ, Konrad, Dr. med., Pharmakologie und Toxikologie, Tel. 19/31 69,  
Altkönigstraße 10, 6201 Bremltal, Tel. 92 71
- MANN, Gunter, Dr. med., Geschichte der Medizin,  
Mörfelder Landstraße 29, 607 Langen (Hess.), Tel. 7 34 48
- MUSCHOLL, Erich, Dr. med., Pharmakologie und Toxikologie, Tel. 19/31 70,  
Draiser Straße 87, 65 Mainz-Bretzenheim, Tel. 3 40 61
- NETTER, Karl-Joachim, Dr. med., Pharmakologie und Toxikologie, Tel. 19/31 92,  
Am Obstgarten 4, 65 Mainz-Mombach, Tel. 68 27 01
- OESCH, Franz, Dr. rer. nat., Pharmakologie und Toxikologie, Tel. 19/31 83,  
Hinter der Kapelle 55, 65 Mainz-Bretzenheim, Tel. 38 24 14
- PETERSOHN, Franz, Dr. med., Institut für Rechtsmedizin,  
Am Kloostergarten 9, 65 Mainz, Tel. 8 21 38
- SCHOLZ, Hasso, Dr. med., Pharmakologie und Toxikologie, Tel. 19/31 22,  
Karl-Zörgiebel-Straße 15, 65 Mainz-Bretzenheim, Tel. 3 58 95
- WALTHER, Gotfried, Dr. med., Institut für Rechtsmedizin,  
Hinter den Wiesen 12, 65 Mainz 32, Tel. 3 43 30
- WINAU, Rolf, Dr. phil., Dr. med., Geschichte der Medizin,  
Zeisigweg 22, 65 Mainz-Finthen, Tel. 4 09 43
- WOLLERT, Uwe, Dr. rer. nat., Pharmakologie und Toxikologie, Tel. 19/31 73,  
Göttelmannstraße 41, 65 Mainz, Tel. 8 59 20

**b) Habilitierte Bedienstete**

- JÄHNCHEN, Eberhard, Privatdozent, Dr. med., Pharmakologie und Toxikologie,  
Tel. 19/31 88,  
Geschwister-Scholl-Straße 15, 62 Wiesbaden, Tel. 46 37 21
- KILBINGER, Heinz, Assistenzprofessor, Dr. med., Pharmakologisches Institut,  
Am Stollhenn 67, 65 Mainz 25, Tel. 68 37 83
- LOOS, Michael, Dr. rer. nat., Assistenzprofessor, Institut für Med. Mikrobiologie,  
Donnersbergstraße 26, 65 Mainz-Hechtsheim, Tel. 5 83 23
- PFEIFFER, Erhard, Dr. med., Assistenzprofessor, Hygiene-Institut, Tel. 19/31 54,  
Hans-Böckler-Straße 52a, 65 Mainz

RÖLLINGHOFF, Martin, Wiss. Mitarbeiter, Dr. med., Institut für Med. Mikrobiologie,  
Am Taubertsberg 4, 65 Mainz, Tel. 38 17 23

WAGNER, Hermann, Wiss. Mitarbeiter, Dr. med., Institut für Med. Mikrobiologie,  
Weinbergstraße 6, 6501 Nieder-Olm, Tel. (0 61 36) 58 00

### ASSISTENZPROFESSOREN

DIERICH, Manfred P., Dr. med., Institut für Medizinische Mikrobiologie, Tel. 19/31 15,  
Platanenstraße 22, 65 Mainz-Hechtsheim

DÜNGES, Wolfgang, Dr. rer. nat., Pharmakologisches Institut, Tel. 19/31 89,  
Rilkeallee 14, 65 Mainz-Lerchenberg, Tel. 7 17 13

JÄCKEL, Hans Otto, Dr. med., Institut für Rechtsmedizin,  
Sandmühle 14 1/10, 6501 Heidesheim

KILBINGER, Heinz, Prof. Dr. med., Pharmakologisches Institut,  
Am Stollhenn 67, 65 Mainz 25, Tel. 68 37 83

KÖNIG, Wolfgang, Dr. med., Institut für Medizinische Mikrobiologie,  
In den Borngärten 17, 6501 Gau-Bischofsheim

LOOS, Michael, Prof. Dr. rer. nat., Institut für Medizinische Mikrobiologie,  
Donnersbergstraße 26, 65 Mainz-Hechtsheim, Tel. 5 83 23

NAWRATH, Hermann, Dr. med., Pharmakologisches Institut, Tel. 19/31 75,  
Regerstraße 6, 65 Mainz-Lerchenberg, Tel. 74 10

PFEIFFER, Erhard, Prof. Dr. med., Hygiene-Institut,  
Hans-Böckler-Straße 52a, 65 Mainz

### WISSENSCHAFTLICHE MITARBEITER

BEERMANN, Dieter, Dr. rer. nat., Wiss. Mitarb., Pharmakologisches Institut,  
Unter der Ruth 6, 6095 Ginsheim, Tel. 24 24

BRADE, Volker, Dr. med., Wiss. Ass., Institut für Medizinische Mikrobiologie, Tel. 19/31 29,  
Finther Landstraße 85, 65 Mainz-Gonsenheim

DUNKELBERG, Hartmut, Dr. med., Wiss. Mitarb., Hygiene-Institut, Tel. 19/31 62,  
Pfaffenwaldstraße 1, 6509 Schornsheim, Tel. (0 67 32) 71 55

EDENHARDER, Hans Rudolf, Dr. rer. nat., Wiss. Angest., Hygiene-Institut,  
Wallstraße 13, 65 Mainz, Tel. 38 19 43

ENDRIS, Rolf, Dr. med. dent., Wiss. Ass., Institut für Rechtsmedizin, Tel. 19/26 88,  
Bingertstraße 5, 62 Wiesbaden-Sonnenberg

ENGELHARDT, Karin, Dr. med., Wiss. Angest., Hygiene-Institut, Tel. 19/31 65,  
Hultschinerstraße 4, 65 Mainz, Tel. 5 62 87

FISCHER, Annegret, Dr. rer. nat., Wiss. Mitarbeiter, Hygiene-Institut, Tel. 19/31 63,  
Am Taubertsberg 4, 65 Mainz, Tel. 38 18 12

GRIEFAHN, Barbara, Dr. med., Wiss. Mitarb., Institut für Arbeits- und Sozialmedizin,  
Tel. 19/31 17,  
Königsberger Straße 45, 6501 Nieder-Olm, Tel. 57 62

HACKEL, Roland, Dr. rer. nat., Akad. Oberrat, Institut für Rechtsmedizin, Tel. 19/24 57,  
Bebelstraße 26, 65 Mainz-Bretzenheim, Tel. 3 43 48

HARTMETZ, Günther, Wiss. Angest., Hygiene-Institut, Tel. 19/31 59,  
Gonsenheimer Spieß 51, 65 Mainz, Tel. 38 10 34

HÖHMANN, Eckhard, Dr. med., Wiss. Ass., Institut für Rechtsmedizin, Tel. 19/26 25,  
Sauerbruchstraße 11, 65 Mainz-Finthen

JONEN, Hans-Georg, Dr. med., Wiss. Mitarb., Pharmakologisches Institut, Tel. 19/31 94,  
Am Gonsenheimer Spieß 8, 65 Mainz

- KAHL, Regine, Dr. med., Wiss. Mitarb., Pharmakologisches Institut, Tel. 19/31 87,  
Alfred-Mumbächer-Straße 30a, 65 Mainz-Bretzenheim, Tel. 3 43 26
- KUHNERT, Gisela, Wiss. Ass., Medizinhistorisches Institut, Tel. 39/22 43,  
Elsa-Brandström-Straße 28, 65 Mainz 1, Tel. 68 22 58
- KUNTE, Helga, Dr. rer. nat., Akad. Direktor, Hygiene-Institut, Tel. 19/31 64,  
Alfred-Mumbächer-Straße 67a, 65 Mainz-Bretzenheim, Tel. 3 40 33
- LINDMAR, Ruth, Akad. Direktor, Dr. rer. nat., Pharmakologisches Institut, Tel. 19/31 74,  
Trommlerweg 13, 62 Wiesbaden, Tel. 46 18 02
- MÜLLER, Walter, Dr. rer. nat., Wiss. Mitarb., Pharmakologisches Institut, Tel. 19/31 78,  
Hechtsheimer Straße 95, 65 Mainz, Tel. 5 45 17
- PENZES, Laszlo, Wiss. Angest., Dr. rer. nat., Institut für Rechtsmedizin, Tel. 19/28 68,  
Im Münchfeld 25, 65 Mainz, Tel. 38 34 56
- PLATT, Karl-Ludwig, Dr. rer. nat., Wiss. Ass., Pharmakologisches Institut, Abt. Molekular-  
pharmakologie, Tel. 19/32 46,  
Elsa-Brandström-Straße 73, 65 Mainz-Gonsenheim, Tel. 68 17 69
- RITZEL, Harald, Wiss. Ass., Pharmakologisches Institut,  
Lanzelhohl 51, 65 Mainz-Bretzenheim
- RÖDEL, Volker, Wiss. Ass., Medizinhistorisches Institut, Tel. 39/32 57,  
St.-Sebastian-Straße 6, 65 Mainz 1
- RÖLLINGHOFF, Martin, Professor, Dr. med., Wiss. Angest., Institut für Med. Mikrobiologie,  
Tel. 19/31 47,  
Burgunderstraße 18, 6501 Zornheim, Tel. (0 61 36) 25 26
- SCHNEIDER, D., Dr. rer. nat., Wiss. Ass., Institut für Med. Mikrobiologie, Tel. 19/31 34,  
Nerotai 65, 62 Wiesbaden, Tel. 52 07 53
- SCHREIBER, Lukas, Dipl.-Psych., Wiss. Ass., Institut für Rechtsmedizin, Tel. 19/21 06,  
Obere Zahlbacher Straße 16, 65 Mainz 1, Tel. 14 95 18
- SCHRÖR, Karsten, Dr. med., Wiss. Ass., Pharmakologisches Institut, Tel. 19/31 82,  
Kornweg 49, 6229 Schlangenbad-Georgenborn
- SLEMROVA, Jana, Dr. rer. nat., Wiss. Angest., Hygiene-Institut, Tel. 19/31 56,  
Hochstraße 77, 65 Mainz-Bretzenheim, Tel. 36 19 10
- WAGNER, Hermann, Professor, Dr. med., Wiss. Ass., Institut für Med. Mikrobiologie,  
Tel. 19/31 47,  
Weinbergstraße 6, 6501 Nieder-Olm, Tel. (0 61 36) 58 00
- WERNER, Heinz-Peter, Dr. med., Wiss. Mitarbeiter, Hygiene-Institut, Tel. 19/31 55,  
Kapellenstraße 17, 65 Mainz-Gonsenheim, Tel. 4 22 02
- WITTIG, Johannes, Dr. med., Akad. Oberrat, Hygiene-Institut, Tel. 19/31 49,  
Am Schinnergraben 128, 65 Mainz-Hechtsheim, Tel. 5 88 05

## B) Lehrbeauftragte und Nichtbedienstete Lehrkräfte

### NICHTBEDIENTESTE PROFESSOREN

- BRUNNER, Helmut, Dr. med., Pharmakologie und Toxikologie,  
Im Kirschgarten 8, CH 4106 Therwil, Schweiz
- CARLSON, Sven, Dr. med., Hygiene und Mikrobiologie,  
Direktor des Hygiene-Instituts der Stadt Nürnberg,  
Flurstraße 17, 85 Nürnberg, Tel. (09 11) 3 98 25 20 (liest nicht)
- DUPUIS, Heinrich, Leiter der Arbeitsgruppe Anthropotechnik des Max-Planck-Instituts  
für Landarbeit und Landtechnik Bad-Kreuznach,  
Holbeinstraße 85, 655 Bad Kreuznach, Tel. (06 71) 6 26 12
- GOSTOMZYK, Johannes Georg, Dr. med., Gerichtliche Medizin,  
Schubartstraße 32, 7901 Blaustein, Tel. (07 31) 5 19 50



LAMMERS, Theo, Dr. med., Hygiene und Bakteriologie,  
 Direktor des Hygiene-Instituts der Stadt Dortmund,  
 Alexanderstraße 8, 46 Dortmund, Tel. (02 31) 54 22 36 15

RINGELMANN, Ronald, Dr. med., Medizinische Mikrobiologie,  
 Direktor des Bakteriologisch-Serologischen Instituts der Städt. Krankenanstalten,  
 Moltkestraße 14, 75 Karlsruhe

WASIELEWSKI, Eberhard von, Dr. med., Hygiene und Bakteriologie,  
 Leiter der Pharma-Forschung der Farbwerke Hoechst AG,  
 Annabergstraße 28, 65 Mainz, Tel. 8 66 90

## Lehrveranstaltungen

### HYGIENE

Ökologischer Kurs, Teil Hygiene (neue ÄApprO: Pflichtkurs)

2-std., jeweils 1/2 Semester

Kurs A: Mo 14–16,	Institutshochhaus R 648
Kurs B: Di 14–16,	Institutshochhaus R 648
Kurs C: Mi 14–16,	Institutshochhaus R 648
Kurs D: Mo 14–16,	Institutshochhaus R 648
Kurs E: Di 14–16,	Institutshochhaus R 648
Kurs F: Mi 14–16,	Institutshochhaus R 648

J. Borneff  
 H. Dunkelberg  
 R. Edenharder  
 K. Engelhardt  
 A. Fischer  
 G. Hartmetz  
 H. Kunte  
 E. Pfeiffer  
 H.-P. Werner  
 J.R. Wittig

Hygiene (alte B.O.: Pflichtvorlesung, Neue ÄApprO: kursbegleitende Vorlesung)

2-std., Mi 10–12, Institutshochhaus R 648

J. Borneff

Epidemiologie und Schutzimpfung (Impfkurs), (alte B.O.: Pflichtkurs, neue ÄApprO.: kursbegleitende Vorlesung)

2-std., Di 12–13, Institutshochhaus R 648

J. Borneff

Hygiene einschließlich Gesundheitsfürsorge für Zahnmediziner

2-std., Di 17–19, Gr. Hs ZMK

E. Pfeiffer

Anleitung zum wissenschaftlichen Arbeiten  
 ganztägig, Z.u.O.n.V.

J. Borneff  
 E. Pfeiffer

### MEDIZINISCHE MIKROBIOLOGIE

#### 1. Pflicht-Lehrveranstaltung für Mediziner

Medizinische Mikrobiologie (nach B.O.), für Studierende nach ÄApprO:  
 Seminar zum Praktikum der Mikrobiologie.

Für alle Teilnehmer der Praktika S1 und S2  
 4-std., Mo, Di, Mi, Fr 12–13, Gr. Hs Pathologie

D. Falke  
 P. Klein

Praktikum der Mikrobiologie (ÄApprO.) bzw. Bakt.-Serolog. Kurs  
 (nach B.O.), vorwiegend für Studierende des 2. klin. Semesters  
 Mo, Di (Gruppen und Zeiten nach neuem Unterrichtsplan),  
 Kursaal Bau 12

D. Bitter-Suermann  
 W. Bredt  
 D. Falke  
 U. Hadding  
 P. Klein

Praktikum der Mikrobiologie (Gruppe F1, umfaßt Seminar und Praktikum)  
3 Wochen, ganztägig, in der vorlesungsfreien Zeit im Anschluß an das Wintersemester, Kurssaal Bau 12

D. Bitter-Suermann  
W. Bredt  
V. Brade  
M. Dierich  
U. Hadding  
P. Klein  
W. König  
M. Röllinghoff,  
H. Wagner

Medizinische Mikrobiologie für Pharmazeuten mit Übungen  
Mi 17.30–19, Kurssaal Bau 12

E. v. Wasielewski

## 2. Zusätzlich angebotene Lehrveranstaltungen für Naturwissenschaftler

Virologischer Kurs für Naturwissenschaftler (nur Examenssemester, begrenzte Teilnehmerzahl)  
Z.u.O.n.V.

D. Falke

Immunologisches Seminar mit praktischen Übungen für Naturwissenschaftler (begrenzte Teilnehmerzahl)  
Z.u.O.n.V.

P. Klein  
V. Brade  
M. Loos

M. Röllinghoff  
H. Wagner

## 3. Zusätzlich angebotene Lehrveranstaltungen für Mediziner

Ausgewählte Kapitel der Virologie  
1-std., Z.u.O.n.V.

D. Falke

Anleitung zum wissenschaftlichen Arbeiten  
ganztägig, Z.u.O.n.V.

D. Bitter-Suermann  
V. Brade  
W. Bredt  
D. Falke

U. Hadding  
E.M. Lemmel  
M. Loos  
M. Röllinghoff  
H. Wagner

Einführung in die Serologie der Bluttransfusion mit blutgruppenserologischem Praktikum  
2-std., 14-tägl., n.V., Transfusionszentrale Institutshochhaus

A. Arndt-Hanser

Ausgewählte Kapitel der Immunhämatologie und Transfusionskunde  
1-std., n.V., Transfusionszentrale Institutshochhaus

A. Arndt-Hanser

Serologische und präparative Immunchemie der Blutersatzmittel  
1-std., n.V., Kurssaal Bau 12

H. Bitz

## PHARMAKOLOGIE UND TOXIKOLOGIE

### 1. Pflicht-Lehrveranstaltungen

Pharmakologie II und Toxikologie (Pflichtveranstaltung nach B.O.)  
3-std., Di, Mi, Do 11–12, Gr. Hs Pathologie

H. Kilbinger  
E. Muscholl  
U. Wollert

Kursus der Allgemeinen Pharmakologie und Toxikologie (Pflichtveranstaltung nach der neuen AApprO) mit Unterricht in kleinen Gruppen  
5-std., Di, Mi, Do 14s.t.–18, 11. Stock, Institutshochhaus, KS Pharmakologie  
W. Dünges  
E. Jähnchen  
H. Nawrath  
F. Oesch  
K.J. Netter,  
N.N., mit wiss. Mitarb.:  
D. Beermann

H.G. Jonen  
R. Kahl  
R. Lindmar  
K.L. Platt  
H. Ritzel  
K. Schrör

Kursus der speziellen Pharmakologie und Toxikologie (Arzneiverordnungen mit praktischen Übungen im Rezeptieren)  
3-std., Mo 16–17, Di 16–18, Gr. Hs Pathologie

G.F. Kahl  
K. Löffelholz

Pharmakologie für Zahnmediziner, einschl. Arzneiverordnungen II  
3-std., Mo 15 17, Do 15–16, Hs Zahnklinik

H. Brunner  
E. Muscholl

Pharmakologie für Pharmazeuten und Chemiker II  
2-std., Mo 17–19, SR FB Pharmazie

F. Oesch  
R. Krebs

Kursus der pharmazeutischen und medizinischen Terminologie  
(Pflichtveranstaltung für Pharmazeuten)  
1-std., Di 16–17, SR FB Pharmazie

H.G. Jonen  
R. Kahl

**2. Dringend empfohlene Lehrveranstaltungen**

Therapeutisches Kolloquium  
1-std., Do 16–17, Konferenzraum Nachsorgeklinik,  
Part.

G.F. Kahl  
P. Schölmerich  
H.P. Wolff

**3. Wahl-Lehrveranstaltungen**

Arbeiten im Pharmakologischen Labor  
ganztäglich, n.V., im Institut

E. Jähnchen  
G.F. Kahl  
R. Krebs  
K. Löffelholz

E. Muscholl  
K.J. Netter  
F. Oesch  
U. Wollert

Praxis der Anästhesiologie und ihre pharmakologischen Grund-  
lagen, mit praktischen Übungen (für Mediziner und Zahn-  
mediziner)

1-std., Fr 10–11, Hs Chirurgische Klinik

L. Barth  
R. Frey  
H.U. Gerbershagen  
E. Jähnchen  
K.J. Netter

Gesundheitsgefahr durch Chemikalien im Labor und im Betrieb  
(für Mediziner und Chemiker)

1-std., 14-tägl., Do 17–19, Hs 10 (Univ.)

H. Oettel

Mechanismen der Biosynthese und der Inaktivierung reaktiver  
Metabolite (für Mediziner und Naturwissenschaftler)  
2-std., Mo 8.30–10.30, Institutshochhaus, 13. St., R. 1319

F. Oesch

**GESCHICHTE DER MEDIZIN**

**1. Pflicht-Lehrveranstaltungen**

Kursus der medizinischen Terminologie  
2-std., Kurs A, Mo 15–17, SR Institut (SB II/5)  
Kurs B, Di 14–16, SR Institut (SB II/5)  
Kurs C, Di 16–18, SR Institut (SB II/5)  
Kurs D, Mi 9–11, SR Institut (SB II/5)

G. Mann  
R. Winau  
G. Kuhnert  
R. Rödel

Geschichte der Medizin mit besonderer Berücksichtigung der  
Zahnheilkunde

1-std., Di 11–12, Histologiesaal Zahnklinik

R. Winau

**2. Dringend empfohlene Lehrveranstaltungen**

Geschichte der Medizin (historische, kulturelle und soziale  
Grundlagen des ärztlichen Denkens, Wissens und Handelns)  
2-std., Fr 10–12, Hs HNO/Augenklinik

G. Mann

Methoden der wissenschaftlich-literarischen Arbeit (medizinische  
Bibliographie). Einführung für Studenten und Doktoranden aller  
medizinischen Fachgebiete

1-std., in 3 Parallelkursen  
Kurs A, Mi 9–10, Leseraum Medizinische Zentralbibliothek,  
Kurs B, Mi 10–11, Bau 19  
Kurs C, Mi 11–12,

G. Mann

**3. Wahl-Lehrveranstaltungen**

Medizinisch-naturwissenschaftliche Abbildung im 19. Jahrhundert  
(Seminar)

2-std., 14-tägl., Di 18–20, SR Institut (SB II/5)

G. Mann  
R. Winau

Wissenschaftsgeschichte im Gespräch (Kolloquium) 2-std., 14-tägl., Di 18–20, SR Institut (SB II/5)	G. Mann G. Kuhnert	V. Rödel R. Winau
Einführung in die Literatur und Methode der Medizingeschichte (Proseminar) 1-std., Do 15–16, verlegbar, SR Institut (SB II/5)		G. Mann
Doktoranden-Kolloquium 1-std., Z.n.V., SR Institut (SB II/5)		G. Mann R. Winau
Bibliographisch-literarische Beratung bei wissenschaftlichen Arbeiten 3-std., Di, Mi, Do 15–16, Institut (SB II/5)		G. Mann R. Winau G. Kuhnert V. Rödel

## RECHTSMEDIZIN

### 1. Pflicht-Lehrveranstaltungen

Ökologischer Kurs, Teil Rechtsmedizin, jeweils 1/2 Semester 2-std., Do 14–20, Fr 14–18, O.n.V.		H.O. Jäckel G. Walther
---	--	---------------------------

### 2. Dringend empfohlene Lehrveranstaltungen

Rechtsmedizin einschließlich Versicherungsmedizin und ärztliche Rechts- und Berufskunde 3-std., Di, Mi, Do 9–10, Kl. Hs Pathologie	R. Hackel H.O. Jäckel H. Leithoff	F. Petersohn G. Walther
--	---	----------------------------

### 3. Wahl-Lehrveranstaltungen

Aktuelle Fragen der Verkehrsmedizin 1-std., Z.u.O.n.V.		H. Leithoff F. Petersohn
Kolloquium für Examensfragen (alte B.O.) 2-std., Mi, Do 17–18, Bibliothek Rechtsmedizin		H.O. Jäckel G. Walther
Anleitung zum wissenschaftlichen Arbeiten Z.u.O.n.V.		G. Walther
Doktoranden-Kolloquium Z.u.O.n.V.		G. Walther
Rechtsmedizin für Juristen II 1-std., Fr 9–10, Haus ReWi		F. Petersohn H. Leithoff
Ärztliche Aufgaben am Tatort (Spurenkunde) für Juristen und Mediziner 1-std., Fr 10–11, Haus ReWi		F. Petersohn
Beurteilung des jugendlichen Delinquenten 2-std., Fr 15–17 (15-tgl.), Haus ReWi		F. Petersohn
Kriminologische Klinik 2-std., Fr 17–19, Haus ReWi		A. Mergen F. Petersohn

## ARBEITS- UND SOZIALMEDIZIN

### 1. Pflicht-Lehrveranstaltung

Ökologischer Kurs, Teil Arbeits- und Sozialmedizin (neue ÄApprO) mit Exkursionen 2-std., Do 14–16, Gr. Hs Chirurgie Exkursionen Fr (nach Ankündigung)		G. Jansen H. Dupuis N.N.
--	--	--------------------------------

**2. Dringend empfohlene Lehrveranstaltung**

Arbeits- und sozialmedizinische Grundlagen (B.O.) zugleich  
Einführung in den Ökologischen Kurs (ÄApprO.)  
1-std., Mi 14–15, KI. Hs Pathologie

G. Jansen  
B. Griefahn

**3. Wahl-Lehrveranstaltung**

Kolloquium über psychophysiologische Fragen des Umweltschutzes  
und medizinisch-psychologische Lärmforschung  
1-std., Mi 9–10, Raum 211, Institutshochhaus

G. Jansen  
B. Griefahn

Ausgewählte Kapitel der Anthropotechnik und Ergonomie für  
Mediziner

H. Dupuis

1-std., Mi 10–11, Raum 211, Institutshochhaus

**4. Kolloquium**

Anleitung zum wissenschaftlichen Arbeiten, auch Doktoranden-  
kolloquium  
2-std., n.V.

G. Jansen  
B. Griefahn

**NATURWISSENSCHAFTLICH-PHILOSOPHISCHES KOLLOQUIUM**

2-std., 14-tägl., Mi 19–21, Hörsaal N 1  
Die Einzelveranstaltungen werden durch Plakate angekündigt

P. Beckmann  
O. Ewert  
G. Mann  
H. Sachsse  
P. Schneider  
G. V. Schulz  
J. Stallmach  
W. Teichner  
E. Thomas

**Ball der Nationen**  
**15. Januar 1977**

## 7. Fachbereich Klinische Institute

**Anschrift:** Postfach 3960, Langenbeckstraße 1 (Schwesternhaus II), 65 Mainz

**Dekan:** Prof. Dr. R. Wolf, Sprechzeiten: Nach vorheriger Anmeldung im Sekretariat,  
Tel. 19/29 66

**Dekanat:** Renate Tresz, Tel. 19/29 66

### Wissenschaftliche Einrichtungen

Integrierte wissenschaftliche Einrichtungen mit eigener Leitung und eigener Verwaltung.

#### Institut für Anästhesiologie

Ehrlichweg 5

Leitung: Prof. R. Frey, Tel. 19/26 35–21 17, Sekretariat: Tel. 19/26 35–21 17

Professoren: U. Gerbershagen, Tel. 19/20 55–20 56, M. Halmagyi, Tel. 19/27 02

Ass.-Prof.: F.-R. Brost, Tel. 19/25 19

Wiss. Mitarbeiter: Dr. W. Abdulla, Dr. J. Bisdorff, Dr. E. Bloh, J. Brand, Dr. C. M. Bregenzer, Dr. J. Collo, Dr. Z. Deranja, Dr. P.F. Fischer, Dr. F. Goergen, Dr. R. Goedecke, B. Hauf, Dr. E. Herrmann, Dr. F. Hoffmann, Dr. B. Huber, Dr. H. Jacobi, Dr. B. Kaiser, Dr. P. Klee-  
mann, Dr. U. Kleinheisterkamp, Dr. R. Knitza, W. Kremer, Dr. P. Kuleszynski, Dr. E. Lanz,  
H. Licht, Dr. H. von Lutzki, Dr. H. Makowski, Dr. H. Müller, Dr. K.-P. Müller, Dr. N. Müller-  
Suur, F. Nauth, Dr. K. Nebe, Dr. Ch. Panhans, Dr. G. Reiter, Dr. B. Röhrli, Dr. G. Ruben-  
bauer, Dr. B. Schneider, Dr. W. Scholl, R. Schwarz, Dr. G. Sehhati Chafai, Dr. C. Sostegno,  
Dr. U. Steingass, Dr. K. Stosseck, Dr. E. Suchomel, Dr. D. Thust, Dr. Theiß, Dr. W.D. Wil-  
helm, Dr. L. Yalcindag

#### Institut für Strahlenkunde

Naunynweg

Leitung: Prof. L. Diethelm, Tel. 19/23 70, Sekretariat: R. Görges, Tel. 19/23 71

Professoren: M. Georgi, Tel. 19/23 58, K. Hahn, Tel. 19/28 04, J. Kutzner, Tel. 19/28 03,  
R. Wolf, Tel. 19/23 77

Wiss. Mitarbeiter:

Dr. U. Benken, K.-H. Brod, Dr. M. Broglie, Dr. D. Eissner, Dr. W. Grimm, Dr. J. Günther,  
H.J. Hämmerling, Dr. Halbsguth, Dr. A. Herrmann, Dr. H. Hücker, Dr. A. Kaufmann, Dr.  
D. Kerkmann, Dr. P. Köstner, H.P. Kurtenbach, Dr. K. Laufer, Dr. H. Leeder, H.R. Lehr,  
Dr. B. Ludwig, E. Magin, Dr. L. Meyzis, Ch. H. Neumann, Dr. H.P. Nögel, Dr. Dr. D. Piroth,  
Ch. Thiel, Dr. H. Weigand, Dr. E. Wittschen

#### Pathologisch-Anatomisches Institut

Reisingerweg 6

Leitung: Prof. Dr. W. Thoenes, Tel. 19/23 01, Sekretariat: B. Schumacher, N. Zi. 01–110,  
01–115, Tel. 19/23 05

Professoren: K.H. Langer, Tel. 19/26 00, J. Löhr, Tel. 19/26 57, K. Paulini, Tel. 19/23 03

Wiss. Mitarbeiter: Dr. D. Frohneberg, Dr. H. Gabbert, Dr. P. Höhn, Dr. H.-D. John, Dr. H.-J.  
Rumpelt, Dr. H.M. Schneider, Dr. W. Sonntag, Dr. J. Voigt, Dr. R. Wagner, Dr. Th. Wunder-  
lich

**Abteilung für Neuropathologie**

Reisingerweg 6

Leitung: Prof. Dr. J. M. Schröder, Tel. 19/28 13, Sekretariat: B. Weiner, N. Zi. 01—229,  
Tel. 19/40 55

Wiss. Mitarbeiter: Dr. J. Bohl, Tel. 19/29 59

**Abteilung für Kinderpathologie**

Reisingerweg 6

Leitung: Prof. Dr. W. Meyer, Tel. 19/23 09, Sekretariat: Ch. Schmalzel, Tel. 19/40 53

Wiss. Mitarbeiter: Dr. J. Ott, Tel. 19/40 56

**Abteilung für Neuroradiologie**

Czernyweg

Leitung: Prof. Dr. S. Wende, Tel. 19/21 41, Sekretariat: K. Benda, N. Zi. 161, Tel. 19/21 39

Wiss. Mitarbeiter: Dr. A. Aulich, Dr. E. Schindler

**Institut für Medizinische Statistik und Dokumentation**

Obere Zahlbacher Straße 69

Leitung: N.N.

Kommissarische Leitung: Prof. Dr. Dr. S. Koller, Tel. 19/31 02, Sekretariat: E. Japp,  
N. Zi. 109, Tel. 19/31 01

Ass.-Prof.: E. Scheidt, Tel. 19/32 52

Wiss. Mitarbeiter: M. Budenz, Dr. W. Ehrenberg-Kleckebusch, I. Hahn, H. Knorr, R. Lippold,  
J. Mau, I. Meier, S. Neuhäuser, K.-H. Schicketanz, S. Wellek, G. Wetter

## Personalteil

(Die Sprechstunden finden, sofern nicht anders angegeben, unmittelbar nach der Vorlesung statt).

**A) Bedienstete der Universität****PROFESSOREN****a) Hauptamtliche Professoren**BREDT, Heinrich, Dr. med., Allgemeine Pathologie und Pathologische Anatomie, emeritiert,  
Finther Landstraße 58, 65 Mainz-Gonsenheim, Tel. 4 14 33,  
Sprechstunden: nach VereinbarungDIETHELM, Lothar, Dr. med., Medizinische Strahlenkunde,  
Weichselstraße 53, 65 Mainz, Tel. 5 21 21FREY, Rudolf, Dr. med., Anästhesiologie,  
Oderstraße 53, 65 Mainz, Tel. 5 27 51GEORGI, Max, Dr. med., Klinische Strahlenkunde,  
Am Gonsenheimer Spieß 16, 65 Mainz, Tel. 38 13 00

- GERBERSHAGEN, Hans-Ulrich, Dr. med., Anästhesiologie,  
Finther Landstraße 87, 65 Mainz-Gonsenheim, Tel. 9 94 93
- HALMÁGYI, Miklos, Dr. med., Anästhesiologie,  
Langenbeckstraße 1, 65 Mainz, Tel. 19/27 02
- KOLLER, Siegfried, Dr. phil., Dr. med., Medizinische Statistik und Dokumentation,  
emeritiert,  
Georg-Büchner-Straße 25, 65 Mainz-Hechtsheim, Tel. 5 93 15,  
Sprechstunden: N.V.
- KUTZNER, Joachim, Dr. med., Klinische Strahlenkunde,  
Backhaushohl 46, 65 Mainz-Bretzenheim, Tel. 3 44 83
- LANGER, Karl-Heinz, Dr. med., Cytobiologie und Cytopathologie, Tel. 19/26 00,  
Rüdesheimer Straße 15, 6203 Hochheim/Mainz, Tel. (0 61 46) 45 41
- LÖHR, Jost, Dr. med., Allgemeine Pathologie und Pathologische Anatomie,  
Jakob-Steffan-Straße 12, Tel. 3 73 30
- MEYER, Wladimir, Dr. med., Allgemeine Pathologie und Pathologische Anatomie,  
Annabergstraße 4, 65 Mainz, Tel. 57 82 64
- SCHRÖDER, J. Michael, Dr. med., Neuropathologie,  
An der Bachwiese 13, 6501 Wackernheim, Tel. (0 61 32) 57 41,  
Sprechstunden: Nach Vereinbarung
- THOENES, Wolfgang, Dr. med., Allgemeine Pathologie und Pathologische Anatomie,  
Tel. 19/23 01,  
Welschstraße 5, 65 Mainz, Tel. 5 45 50
- WENDE, Sigurd, Dr. med., Neuroradiologie,  
Kerschensteinerstraße 17–19, 65 Mainz-Gonsenheim, Tel. 38 19 25
- WOLF, Rudolf, Dr. rer. nat., Medizinische Physik,  
Fichtenstraße 3, 6201 Hünstetten-Oberlibbach, Tel. (0 61 28) 69 00

#### b) Habilitierte Bedienstete

- HAHN, Klaus, Dr. med., Assistenzprofessor, Institut für Klinische Strahlenkunde,  
Rieslingweg 6, 6501 Gau-Bischofsheim, Tel. 33 09
- PAULINI, Kurt, Oberassistent, Dr. med., Allgemeine Pathologie und Pathologische Anatomie,  
Pfarrer-Stockheimer-Straße 35a, 65 Mainz-Bretzenheim, Tel. 3 34 75

#### ASSISTENZPROFESSOREN

- BROST, Frank-Rüdiger, Dr. med., Institut für Anästhesiologie,  
Rheingaustraße 17, 65 Mainz, Tel. 5 04 85
- HAHN, Klaus, Professor, Dr. med., Institut für Klinische Strahlenkunde,  
Rieslingweg 6, 6501 Gau-Bischofsheim, Tel. 33 09
- SCHEIDT, Eberhard, Dr. med., Institut für Medizinische Statistik und Dokumentation,  
Tel. 19/32 52  
Landwehrweg 46, 65 Mainz, Tel. 5 29 88

#### WISSENSCHAFTLICHE MITARBEITER

- ABDULLA, Walied, Dr. med., Institut für Anästhesiologie,  
Thomas-Mann-Straße 3a, 65 Mainz
- AULICH, Albrecht, Dr. med., Abteilung für Neuroradiologie an der Neurochirurgischen  
Klinik,  
Südring 98, 65 Mainz 1, Tel. 2 16 61



- BENKEN, Ulrich, Dr. med., Institut für Klinische Strahlenkunde,  
Ulmenstraße 7, 65 Mainz-Finthen, Tel. 4 01 56
- BISDORFF, Jean, Dr. med., Institut für Anästhesiologie,  
Am Taubertsberg 4, 65 Mainz, Tel. 38 17 55
- BLOH, Eike, Dr. med., Institut für Anästhesiologie,  
Wallaustraße 30, 65 Mainz
- BOHL, Jürgen, Dr. med., Pathologisches Institut (Neuropathologie),  
Hessenring 24, 6201 Nordenstadt, Tel. (0 61 22) 25 81
- BRAND, Jürgen,  
Silcherweg 5, 65 Mainz 31, Tel. 7 26 70
- BREGENZER, Claus Michael, Dr. med., Institut für Anästhesiologie,  
Gartenstraße 9, 654 Simmern, Tel. 60 19
- BROD, Karl-Heinz, Dipl.-Chem., Institut für Klinische Strahlenkunde,  
Nordring 6, 671 Frankenthal, Tel. 42 17
- BROGLIE, Michael, Dr. med., Institut für Klinische Strahlenkunde,  
Ernst-Abbe-Straße 1, 65 Mainz-Gonsenheim, Tel. 4 37 66
- BUDENZ, Margarete, Dipl.-Math., Institut für Medizinische Statistik und Dokumentation  
(SFB 36),  
Friedrichstraße 61, 65 Mainz 23
- COLLO, Jutta, Institut für Anästhesiologie,  
Südring 211, 65 Mainz 1, Tel. 3 52 03
- DERANJA, Zelimir, Dr. med., Institut für Anästhesiologie,  
Kerschensteinerstraße 1, 65 Mainz
- EHRENBERG-KIECKEBUSCH, Waldtraud, Akad. Dir., Dr. rer. nat.,  
Institut für Medizinische Statistik und Dokumentation,  
Alfred-Mumbächer-Straße 38, 65 Mainz, Tel. 3 33 12
- EISSNER, Dagmar, Dr. med., Institut für Klinische Strahlenkunde,  
Am Hechenberg 24, 65 Mainz-Hechtsheim, Tel. 5 87 77
- FISCHER, Peter Ferdinand, Akad. Dir., Dr. med., Institut für Anästhesiologie,  
Südring 355, 65 Mainz, Tel. 3 50 52
- FROHNEBERG, Detlef, Dr. med., Pathologisches Institut,  
Koblenzer Straße 54, 6250 Limburg 3
- GABBERT, Helmut, Dr. med., Pathologisches Institut, Tel. 19/28 14,  
Am Taubertsberg 2, 65 Mainz, Tel. 38 10 35
- GOEDECKE, Rainer, Dr. med., Institut für Anästhesiologie,  
Fritz-Kohl-Straße 20, 65 Mainz
- GOERGEN, Fernand, Institut für Anästhesiologie,  
Langenbeckstraße 1, 65 Mainz
- GRIMM, Werner, Dr. rer. nat., Institut für Klinische Strahlenkunde,  
Martin-Kirchner-Straße 1, 65 Mainz-Bretzenheim, Tel. 3 48 17
- GÜNTHER, Rolf, Dr. med., Institut für Klinische Strahlenkunde,  
Am sonnigen Hang 21, 65 Mainz-Marienborn
- HÄMMERLING, Hans-Joachim, Institut für Klinische Strahlenkunde,  
Körnerstraße 28, 6201 Naurod, Tel. (0 61 27) 42 12
- HAHN, Ilse, Dipl.-Phys., Institut für Medizinische Statistik und Dokumentation (SFB 36),  
Schumannstraße 5, 62 Wiesbaden
- HALBSGUTH, Alfred, Dr. med., Institut für Klinische Strahlenkunde,  
Mainzer Straße 32, 6238 Hofheim, Tel. 33 72
- HAUF, Barbara, Institut für Anästhesiologie,  
Am Taubertsberg 4, 65 Mainz, Tel. 38 38 10

- HERRMANN, Annegret, Dr. med., Institut für Klinische Strahlenkunde,  
Max-Born-Straße 10, 65 Mainz-Hechtsheim, Tel. 5 83 24
- HERRMANN, Elke, Dr. med., Institut für Anästhesiologie,  
Kurfürstenstraße 4, 65 Mainz, Tel. 6 32 03
- HÖHN, Peter, Dr. med., Pathologisches Institut, Tel. 19/26 77,  
Spitzwegstraße 1, 65 Mainz-Lerchenberg, Tel. 7 35 25
- HOFFMANN, Fritz, Dr. med., Institut für Anästhesiologie,  
Westring 43, 65 Mainz-Mombach, Tel. 4 53 35
- HUBER, Bernd, Institut für Anästhesiologie,  
Hunsrückstraße 12, 6095 Ginnheim
- HÜCKER, Harald, Dr. med., Institut für Klinische Strahlenkunde,  
Mainzer Straße 130, 6506 Nackenheim
- JACOBI, Helmut, Dr. med., Institut für Anästhesiologie,  
Elbestraße 10, 65 Mainz, Tel. 4 44 55
- JOHN, Hans-Dieter, Dr. med., Pathologisches Institut, Tel. 19/23 07,  
Am Stiftswingert 15, 65 Mainz, Tel. 8 27 83
- KAISER, Barbara, Dr. med., Institut für Anästhesiologie,  
Langenbeckstraße 1, 65 Mainz
- KAUFMANN, Andreas, Dr. med., Institut für Klinische Strahlenkunde,  
Am Gonsenheimer Spieß 8, 65 Mainz, Tel. 3 78 36
- KERKMANN, Dieter, Dr. med., Institut für Klinische Strahlenkunde,  
Am Alten Weg 24, 65 Mainz-Marienborn, Tel. 36 12 49
- KLEEMANN, Peter Paul, Dr. med., Institut für Anästhesiologie,  
Langenbeckstraße 1, 65 Mainz
- KLEINHEISTERKAMP, Ursula, Dr. med., Akad. Dir., Institut für Anästhesiologie,  
Rubensallee 44a, 65 Mainz-Lerchenberg, Tel. 7 26 66
- KNITZA, Reinhold, Dr. med., Institut für Anästhesiologie,  
Langenbeckstraße 1, 65 Mainz
- KNORR, Hanno, Dipl.-Phys., Institut für Medizinische Statistik und Dokumentation,  
Tel. 19/31 03  
Am Schöllberg 3, 6501 Ebersheim, Tel. 0 61 36/56 00
- KÖSTNER, Peter, Dr. med., Institut für Klinische Strahlenkunde,  
Wilhelm-Holzamer-Weg 5, 65 Mainz-Hechtsheim, Tel. 36 12 49
- KREMER, Walter, Institut für Anästhesiologie,  
Langenbeckstraße 1, 65 Mainz
- KROEGER, Brigitte, Dr. med., Institut für Medizinische Statistik und Dokumentation  
(SFB 36),  
Mainzer Straße 22, 6501 Lörzweiler, Tel. (0 61 49) 4 07
- KULESZYNSKI, Przemyslaw, Dr. med., Institut für Anästhesiologie,  
Rheinblick 29, 6501 Wackernheim, Tel. 56 30
- KURTENBACH, Heinz-Peter, Institut für Klinische Strahlenkunde,  
Thomas-Mann-Straße 3, 65 Mainz, Tel. 3 14 78
- LANZ, Egon, Dr. med., Institut für Anästhesiologie,  
Südring 86, 65 Mainz-Bretzenheim, Tel. 6 61 63
- LAUFER, Klaus, Dr. med., Institut für Klinische Strahlenkunde,  
Bingertstraße 45, 62 Wiesbaden-Sonnenberg, Tel. 56 74 74
- LEEDER, Hilmar, Dr. med., Institut für Klinische Strahlenkunde,  
Taubertsberg 4, 65 Mainz, Tel. 38 18 01
- LEHR, Hans Rudolf, Institut für Klinische Strahlenkunde,  
Silcherweg 1, 65 Mainz-Lerchenberg, Tel. 7 13 92

- LICHT, Herbert, Institut für Anästhesiologie,  
Langenbeckstraße 1, 65 Mainz
- LIPPOLD, Rainer, Dipl.-Phys., Institut für Medizinische Statistik und Dokumentation,  
Tel. 19/31 06  
Hauptstraße 3, 6501 Essenheim
- LUDWIG, Bernd, Dr. med., Institut für Klinische Strahlenkunde,  
Langenbeckstraße 1, 65 Mainz
- LUTZKI, Hildburg von, Akad. Dir., Dr. med., Institut für Anästhesiologie,  
Schuppstraße 37, 62 Wiesbaden-Sonnenberg, Tel. 5 40 32
- MAGIN, Engelbert, Institut für Klinische Strahlenkunde,  
Kakteenweg 36, 65 Mainz 21, Tel. 9 96 15
- MAKOWSKI, Heinrich Volker, Dr. med., Institut für Anästhesiologie,  
Rheinallee 3c, 65 Mainz
- MAU, Jochen, Dipl.-Math., Institut für Medizinische Statistik und Dokumentation,  
Am Taubertsberg 4/XV, 65 Mainz
- MEIER, Inge, Dipl.-Math., Institut für Medizinische Statistik und Dokumentation,  
Tel. 19/31 06, (SFB 36)  
Berliner Straße 31, 65 Mainz, Tel. 57 24 33
- MEYZIS, Lothar, Dr. med., Institut für Klinische Strahlenkunde,  
Alfred-Mumbächer-Straße 67b, 65 Mainz-Bretzenheim, Tel. 3 33 64
- MÜLLER, Hubert, Dr. med., Institut für Anästhesiologie,  
Karl-Josef-Schlitt-Straße 58, 62 Wiesbaden, Tel. 4 39 17
- MÜLLER, Klaus-Peter, Dr. med., Institut für Anästhesiologie,  
Kappesgarten 10, 62 Wiesbaden-Bierstadt, Tel. 7 40 87
- MÜLLER-SUUR, Niels, Dr. med., Institut für Anästhesiologie,  
Liebigstraße 46, 6 Frankfurt, Tel. 72 97 13
- NAUTH, Fatemeh, Institut für Anästhesiologie,  
Am Gonsenheimer Spieß 10, 65 Mainz 1, Tel. 3 74 45
- NEBE, Klaus, Dr. med., Institut für Anästhesiologie,  
Langenbeckstraße 1, 65 Mainz
- NEUHÄUSER, Sylvia, Institut für Medizinische Statistik und Dokumentation (SFB 36),  
Tel. 19/31 06,  
Aukammallee 1a, 62 Wiesbaden
- NEUMANN, Christian H., Institut für Klinische Strahlenkunde,  
Georgsweg 14, 6229 Schlangenbad-Georgenborn
- NÖGEL, Heinz Paul, Dr. med., Institut für Klinische Strahlenkunde,  
Am Sonnigen Hang 24, 65 Mainz-Marienborn, Tel. 36 12 91
- OTT, Jörg, Dr. med., Abteilung für Kinderpathologie am Pathologisch-Anatomischen  
Institut,  
Rosenweg 17, 65 Mainz-Laubenheim, Tel. 8 65 80
- PANHANS, Christa, Dr. med., Institut für Anästhesiologie,  
Am Marienpfad 33, 65 Mainz-Bretzenheim, Tel. 36 14 10
- PIROTH, Dieter, Dr. med., Dr. rer. nat., Institut für Klinische Strahlenkunde,  
Mühlstraße 15, Elsheim, Tel. (0 61 30) 17 78
- REITER, Gertrud, Akad. R., Dr. med., Institut für Anästhesiologie,  
Am Eiskeller 35, 65 Mainz-Finthen, Tel. 9 93 71
- RÖHRL, Brunhilde, Dr. med., Institut für Anästhesiologie,  
Langenbeckstraße 1, 65 Mainz
- RUBENBAUER, Günther, Dr. med., Institut für Anästhesiologie,  
Langenbeckstraße 1, 65 Mainz

- RUMPELT, Hans-Joachim, Dr. med., Pathologisches Institut, Tel. 19/40 24,  
Am Sonnigen Hang 12, 65 Mainz-Marienborn, Tel. 3 45 43
- SCHICKETANZ, Karl-Heinz, Institut für Medizinische Statistik und Dokumentation,  
Walheimer Hof 28, 6501 Hahnheim, Tel. (0 67 37) 6 91
- SCHINDLER, Erwin, Dr. med., Abteilung für Neuroradiologie der Neurochirurgischen Klinik,  
Rheinstraße 29, 65 Mainz, Tel. 2 15 68
- SCHNEIDER, Bernd, Dr. med., Institut für Anästhesiologie,  
Am Ostergraben 61, 65 Mainz-Bretzenheim, Tel. 3 59 63
- SCHNEIDER, H. M., Dr. med., Pathologisches Institut, Tel. 19/26 01,  
Eduard-David-Straße 1, 65 Mainz, Tel. 38 17 46
- SCHOLL, Wolfgang, Dr. med., Institut für Anästhesiologie,  
Langenbeckstraße 1, 65 Mainz
- SCHWARZ, Regina, Institut für Anästhesiologie,  
Hinter der Kapelle 46, 65 Mainz-Bretzenheim, Tel. 36 17 29
- SEHHATI CHAFAI, Gholam, Dr. med., Institut für Anästhesiologie,  
Ernst-Barlach-Straße 29, 6090 Rüsselsheim, Tel. 5 94 97
- SONNTAG, Werner, Dr. med., Pathologisches Institut, Tel. 19/28 14,  
Rubensallee 12–20, 65 Mainz-Lerchenberg
- SOSTEGNO, Carmelo, Institut für Anästhesiologie,  
Ulrichstraße 35, 65 Mainz-Bretzenheim
- STEINGASS, Ulf, Dr. med., Institut für Anästhesiologie,  
Am Fort Weisenau 22, 65 Mainz, Tel. 8 94 13
- STOSSECK, Klaus, Dr. med., Institut für Anästhesiologie,  
Kaiserstraße 21, 65 Mainz
- SUCHOMEL, Emma, Dr. med., Institut für Anästhesiologie,  
Langenbeckstraße 1, 65 Mainz
- THEISS, Dieter, Institut für Anästhesiologie,  
In der Meielache 23, 65 Mainz-Gonsenheim, Tel. 3 27 93
- THIEL, Charlotte, Institut für Klinische Strahlenkunde,  
Heidesheimer Straße 63, 65 Mainz 1
- THUST, Doris, Dr. med., Institut für Anästhesiologie,  
Geschwister-Scholl-Straße 6, 6501 Budenheim, Tel. 62 33
- VOIGT, Jochen, Pathologisches Institut,  
Im Stockgarten 11, 5401 St. Goar-Biebernheim
- WAGNER, Rudolf, Dr. med., Pathologisches Institut, Tel. 19/28 11,  
Welschstraße 18, 65 Mainz, Tel. 5 41 15
- WEIGAND, Hanfried, Dr. med., Institut für Klinische Strahlenkunde,  
Südring 106, 65 Mainz-Bretzenheim, Tel. 2 52 96
- WELLEK, Stefan, Dipl.-Psych., Institut für Medizinische Statistik und Dokumentation,  
Rudolf-Diesel-Straße 7, 65 Mainz-Bretzenheim, Tel. 5 36 12
- WETTER, Günter, Dipl.-Math., Institut für Medizinische Statistik und Dokumentation,  
Im Münchfeld 13, 65 Mainz, Tel. 3 11 99
- WILHELM, Wolf-Dietrich, Dr. med., Institut für Anästhesiologie,  
Elsa-Brandström-Straße 19, 65 Mainz-Gonsenheim, Tel. 68 22 72
- WITTSCHEM, Enno, Dr. med., Institut für Klinische Strahlenkunde,  
Clemens-Brentano-Straße 1, 65 Mainz-Hechtsheim, Tel. 5 98 06
- WUNDERLICH, Thomas, Dr. med., Pathologisches Institut,  
Stefan-Karl-Michel-Straße 10, 65 Mainz
- YALCINDAG, Leyla, Dr. med., Institut für Anästhesiologie,  
Langenbeckstraße 1, 65 Mainz

**B) Lehrbeauftragte und Nichtbedienstete Lehrkräfte****HONORARPROFESSOR**

JAEGER, Robert, Dr. phil., Medizinische Strahlenkunde,  
Oberregierungsrat a. D. in der Physikalisch-Technischen Bundesanstalt Braunschweig,  
Otto-Weiß-Straße 10, 6350 Bad Nauheim, Tel. 22 31 (liest nicht)

**NICHTBEDIENSTETE PROFESSOREN**

- BÄSSLER, Roland, Dr. med., Allgem. Pathologie und Pathologische Anatomie,  
Pathologisches Institut des Städt. Krankenhauses,  
Edelzellerstraße 4, 64 Fulda, Tel. (06 61) 8 42 76
- BARTH, Lothar, Dr. med., Anästhesiologie,  
DRK-Krankenhaus, 28 Bremen
- BUCHWALD, Wolfgang, Dr. med., Radiologie,  
Chefarzt der Radiologischen Abteilung des Friedrich-Ebert-Krankenhauses,  
2350 Neumünster (Holstein), Tel. (0 43 21) 52 52
- BUSANNY-CASPARI, Willi, Dr. med., Dr. rer. nat., Allgemeine Pathologie und  
Pathologische Anatomie,  
Leitender Arzt des Pathologischen Instituts beim Zweckverband des Stadt- und  
Kreiskrankenhauses Minden,  
Bismarckstraße 6, 4950 Minden (beurlaubt)
- CLAUS, Hans-Günther, Dr. med., Radiologie,  
Chefarzt der Röntgenabteilung der Städtischen Krankenanstalten Remscheid,  
Burgerstraße 211, 563 Remscheid, Tel. (0 21 23) 1 91
- ESSER, Claus, Dr. med., Medizinische Strahlenkunde,  
ehemal. Direktor des Strahleninstituts der Städt. Kliniken Darmstadt,  
Flotowstraße 4, 61 Darmstadt, Tel. (0 61 51) 7 61 74
- FASSBENDER, Hans-Georg, Dr. med., Allgemeine Pathologie und Pathologische Anatomie,  
Beratender Arzt der Bundeswehr, Leiter des Instituts für allgemeine und experimen-  
telle Pathologie der Bundeswehr,  
Friedrich-Schneider-Straße 14, 65 Mainz, Tel. 5 70 31,  
Schweidnitzer Straße 2, 65 Mainz, Tel. 8 65 19
- FRANZEN, Josef, Dr. med., Medizinische Strahlenkunde,  
Chefarzt der Röntgen- und Strahlenabteilung am St.-Elisabeth-Krankenhaus des  
Deutschen Caritas-Instituts für Gesundheitsfürsorge, Köln-Hohenlind,  
Dorfstraße 10, 5 Köln-Lindenthal, Tel. 43 63 87
- HABIGHORST, Ludwig-Volker, Dr. med., Klinische Radiologie,  
Städt. Krankenhaus Kemperhof,  
54 Koblenz, Tel. (02 61) 4 60 21,  
Geisbachstraße 43, 54 Koblenz-Metternich, Tel. (02 61) 2 16 77
- HILL, Klaus, Dr. med., Allgemeine Pathologie und Pathologische Anatomie,  
Chefarzt des Pathologischen Instituts am Evangelischen Krankenhaus,  
Werler Straße 110, 47 Hamm/Westf., Tel. (0 23 81) 54 51,  
Heideweg 194, 47 Hamm-Berge, Tel. (0 23 81) 5 12 29
- HÜLSE, Reinhard, Dr. med., Klinische Strahlenkunde,  
Evangel. Stift St. Martin,  
54 Koblenz, Tel. (02 61) 1 00 11,  
Hohenzollernstraße 146, 54 Koblenz, Tel. (02 61) 3 18 31
- KÖSSLING, Friedrich-Karl, Dr. med., Allgemeine Pathologie und Pathologische Anatomie,  
Pathologisches Institut am Zentralkrankenhaus,  
St.-Jürgen-Straße, 28 Bremen 1, Tel. (04 21) 4 49 21
- KREUSCHER, Herrmann, Dr. med., Anästhesiologie,  
Weidmannstraße 40, 65 Mainz, Tel. 2 06 55

- MICHAELIS, Jörg, Dr. med., Statistik und Dokumentation,  
Liebermannstraße 26, 65 Mainz-Lerchenberg, Tel. 7 12 28
- NOLTE, Hans, Dr. med., Anästhesiologie,  
Chefarzt des Instituts für Anästhesiologie des Zweckverbandes Stadt- und  
Kreiskrankenhaus Minden (Westfalen),  
4950 Minden, Tel. 80 11
- REMMELE, Wolfgang, Allgem. Pathologie und spezielle pathologische Anatomie,  
Direktor des Pathologischen Institutes der Kliniken der Landeshauptstadt  
Wiesbaden,  
Schwalbacher Straße 62, 62 Wiesbaden, Tel. 38 61
- SCHÄFER, Albrecht, Dr. med., Allgemeine Pathologie und Pathologische Anatomie,  
Städt. Krankenhaus, Abteilung Pathologie,  
Richard-Wagner-Straße 45, 6750 Kaiserslautern, Tel. (06 31) 85 31,  
Fliegerstraße 72, 6750 Kaiserslautern, Tel. (06 31) 6 14 71
- STELZIG, Hans Hartmut, Dr. med., Klinische Strahlenkunde,  
Stadtkrankenhaus, Radiologische Abteilung,  
609 Rüsselsheim, Tel. (0 61 42) 6 36 40,  
Ernst-Reuter-Straße 68, 609 Rüsselsheim, Tel. (0 61 42) 6 20 61
- STÖTZER, Harry, Dr. med., Leiter der Abteilung für experimentelle Pathologie der  
Fa. Ch. Boehringer Ingelheim,  
Ch. Boehringer Sohn, 6507 Ingelheim, Tel. (0 61 32) 77 25 73,  
Frankenstraße 1, 6507 Ingelheim, Tel. (0 61 32) 23 80
- VAN DE WEYER, Karl-Heinrich, Dr. med., Medizinische Strahlenkunde,  
Chefarzt der Radiologischen Abteilung am Schwerpunkt-Krankenhaus in Trier,  
Auf der Hill, Caspar-Olevian-Straße 62, 55 Trier, Tel. 3 10 40
- ZEITLER, Eberhard, Dr. med., Medizinische Strahlenkunde,  
Leiter der Radiologischen Abteilung der Aggertalklinik für Gefäßerkrankungen,  
Ärztelhäuser, 525 Engelskirchen-Grünscheid

## Lehrveranstaltungen

### ANÄSTHESIOLOGIE

#### Scheinpflichtige Unterrichtsveranstaltungen

Praktische Übungen für akute Notfälle  
und Erste ärztliche Hilfe  
30 Std., Mo 15–16, Di, Mi 14–16, Bau 8a

M. Halmágyi  
F. Brost  
U. Kleinheisterkamp  
H. Kreuscher

S. Okonek  
(Inn. Med.)  
H. P. Schuster  
(Inn. Med.)  
mit Assistenten

„Praktikum der Prämedikation zur Narkose I  
im Rahmen des Praktikums der Chirurgie“  
20 Std., Mo–Fr 16–17, Hs Chirurgische  
Klinik

M. Halmágyi  
F. Brost  
U. Kleinheisterkamp  
H. V. Makowski  
K. P. Müller

„Praktikum der Prämedikation zur Narkose II  
im Rahmen des Praktikums der Chirurgie“  
20 Std., Mo–Fr 16–17, KS Chirurgische  
Klinik

R. Frey  
mit Assistenten

#### Wahl-Pflicht-Unterrichtsveranstaltungen

Erste Hilfe für Studierende des Vorklinischen Studienabschnitts  
Z.u.O.n.V.

R. Frey  
mit Assistenten

**Dringend empfohlene Unterrichtsveranstaltungen**

Symptomatologie und Erste Versorgung der akut lebensbedrohlichen Zustände (Ringvorlesung)	M. Halmágyi F. Brost W. Draf (HNO) P. Emmrich (Kinderh.) H. Just (Inn. Med.)	H. Kreuscher K. Martin (Gyn. u. Geb.) G. Ritter (Chir.) H.P. Schuster (Inn. Med.) D. Voth (Neurochir.)
1-std., Mo 11–12, Hs Chirurgische Klinik		
Grundzüge der Intensivbehandlung		M. Halmágyi F. Brost
1-std., Mi 10–11, Hs Chirurgische Klinik		
Anästhesiologie Vor- und Nachbehandlung der Patienten der operativen Medizin		M. Halmágyi F. Brost H. Kreuscher H. Nolte
1-std., Di 9–10, Hs Chirurgische Klinik		
Biochemische Grundlage der Infusionstherapie		M. Halmágyi K.H. Bäßler (Physiol. Chem.)
1-std., Di 16 c.t. Hs Chirurgische Klinik		
Allgemeine und örtliche Betäubungsverfahren		R. Frey H.U. Gerbershagen K. Stosseck
1-std., Di 11–12, Hs Chirurgische Klinik		
Erkennung und Behandlung von Zwischenfällen in der Anästhesie		R. Frey H.U. Gerbershagen G. Sehhati
1-std., Mi 11–12, Hs Chirurgische Klinik		
<b>Wahlunterrichtsveranstaltungen</b>		
Kolloquium über anästhesiologische Fragen für Fortgeschrittene		L. Barth R. Frey H.U. Gerbershagen
1-std., Mi 16–17, Hs Chirurgische Klinik		
Spezielle Probleme der Anästhesiologie und Intensivtherapie		F. Fischer R. Frey H.U. Gerbershagen H.V. Makowski G. Sehhati
1-std., Mo 16–17, Konferenzraum Anästhesiologie		
Wissenschaftliche Arbeiten am Institut für Anästhesiologie		R. Frey H.U. Gerbershagen K. Stosseck
1-std., Fr 16.30–17.30, Konferenzraum Anästhesiologie		
Endoskopie und Intubationstechnik sowie Tracheotomie (mit praktischen Übungen)	W. Draf R. Frey H. Jung	H. Müller K. Ritter
Z.n.V. Hs und OP HNO-Klinik		
Anästhesiologische Schmerzbehandlung mit Demonstration		H.U. Gerbershagen N. Müller-Suur Ch. Panhans
1-std., Mo 15–16, Ks Chirurgische Klinik, Erdg.		
Spezielle Probleme der Regionalanästhesie mit Demonstration		H.U. Gerbershagen N. Müller-Suur Ch. Panhans
Z.n.V. Ks Chirurgische Klinik, Erdg.		
Katastrophenmedizin		R. Frey K.P. Müller
1-std., Mi 17–18, Hs Chirurgische Klinik		
Die lebensrettenden Sofortmaßnahmen und Wiederbelebung (für Hörer aller Fachbereiche)	R. Frey H.V. Makowski K.P. Müller	H. Müller C.H. Schweikert
1-std., Do 15–16, Hs N 1		

**RADIOLOGIE****1. Scheinpflichtige Lehrveranstaltungen**

Kursus der Radiologie (Unter Berücksichtigung des Strahlenschutzes) Di, Mi, Do 14–15.30, 15.30–17, Ks ZMK-Klinik	J. Kutzner W. Buchwald H.G. Claus M. Georgi J.P. Haas L.V. Habighorst K. Hahn	R. Hülse K. Reisner H. Stelzig S. Wende K.H. v. d. Weyer R. Wolf E. Zeitler
--	---	---

**2. Dringend empfohlene Lehrveranstaltungen**

Radiologie (Röntgendiagnostik, Strahlentherapie und Nuklearmedizin) Di, Fr 10–11, gr. Hs Path.		L. Diethelm
Anatomie im Röntgenbild (für Studierende in der Vorklinik) Fr 13–15, Hs 19 (Universität)		J. Franzen

**3. Wahllehrveranstaltungen**

Röntgendiagnostisches Praktikum (für Doktoranden) ganz- und halbtägig, Z.u.O.n.V.	L. Diethelm M. Georgi K. Hahn	J. Kutzner R. Wolf
Ausgewählte Kapitel aus der Radiologie 14-tägl., Mo 14–16	H.G. Claus L. Diethelm M. Georgi J.P. Haas L.V. Habighorst K. Hahn R. Hülse	J. Kutzner K. Reisner H. Stelzig K.H. v. d. Weyer R. Wolf E. Zeitler
Einführung in die Röntgendiagnostik (Propädeutik) 14-tägl., Z.n.V. Hs Institut		C. Esser
Röntgendiagnostik in der Chirurgie Do 16–17, Hs Institut		K.H. v. d. Weyer
Einführung in die gynäkologische Strahlentherapie Z.u.O.n.V.		H.G. Claus
Röntgendiagnostik des Magen-Darm-Kanals 2-std., 14-tägl., n.V.		W. Buchwald
Spezielle Röntgendiagnostik am Schädel 2-std., 14-tägl., n.V.		K. Reisner
Einführung in die Angiographie am Körperstamm Z.u.O.n.V.		L.V. Habighorst
Einführung in die Nuklearmedizin 2-std., Z.u.O.n.V.	D. Eißner J. Fischer W. Grimm K. Hahn	W. Hengst J. Kutzner R. Wolf
Röntgenbildanalyse und Anleitung zum Abfassen von Befunddikttaten Mi 14–15, Demonstrationsraum chirurgische Röntgendiagnostik		M. Georgi
Arbeiten in der experimentellen Abteilung Z.n.V.	L. Diethelm M. Georgi K. Hahn	J. Kutzner R. Wolf



**NEURORADIOLOGIE**

Neuroradiologische Diagnostik cerebraler und spinaler Erkrankungen 2-std., Di 16-18,	Hs Neurochirurgische Klinik, Abtlg. für Neuroradiologie	S. Wende
Neuroradiologische Demonstrationen 1-std., Fr 15-16,	Hs Neurochirurgische Klinik, Abtlg. für Neuroradiologie	S. Wende
Neuroradiologischer Untersuchungskurs tägl., 9-12,	Hs Neurochirurgische Klinik, Abtlg. für Neuroradiologie	S. Wende

**ALLGEMEINE PATHOLOGIE UND PATHOLOGISCHE ANATOMIE**

a) Für Studierende nach der neuen AO

1. Scheinpflichtige Lehrveranstaltungen

Kursus der Allgemeinen Pathologie 6-std., Mo-Do, 9-10, (alle Gruppen) Fr 8-9.30, (Prakt. Gruppe I) Fr 9.45-11.15, (Prakt. Gruppe II) Mo 11.15-12.45 (Prakt. Gruppe III) Gr. Hs und Ks Pathologie	W. Thoenes J.M. Schröder H.D. John R. Wagner
Kursus der Speziellen Pathologie (ab 3. klin. Semester) 4-std., Mo 9-11 u. 17.30-19, (Gruppe A) Di 9-11 u. 17.30-19, (Gruppe B) Do 9-11 u. 17.30-19, (Gruppe C) Ks und kl. Hs Pathologie	K.H. Langer K. Paulini J.M. Schröder P. Höhn H.-M. Schneider

2. Dringend empfohlene Lehrveranstaltungen

Organpathologie (ergänzend zum Kurs Allgemeine Pathologie) 3-std., Mo, Mi, Do, 10-11, gr. Hs Pathologie	J. Löhr J.M. Schröder H. Stötzer W. Thoenes
---	--

b) Für Studierende nach der alten BO

Allgemeine Pathologie 4-std., Mo-Do, 9-10, gr. Hs Pathologie	W. Thoenes J.M. Schröder
Spezielle Pathologie 3-std., Mo, Mi, Do, 10-11, gr. Hs Pathologie	J. Löhr J.M. Schröder W. Thoenes
Pathologisch-histologisches Praktikum 4-std., Z.n.V., Ks Pathologie	K.H. Langer W. Thoenes
Pathologisch-anatomischer Demonstrationskurs 2-std., Z.n.V. Ort: Pathologisches Institut der Städt. Krankenanstalten Wiesbaden	W. Remmele
Sektionskurs 2-std., Z.n.V., Sektionssaal Pathologie	K. Paulini

**Für Studierende der Zahnheilkunde**

1. Scheinpflichtige Lehrveranstaltungen

Allgemeine Pathologie für Studierende der Zahnheilkunde 4-std., Mo, Do, 17-19, gr. Hs Pathologie	W. Meyer
---	----------

Pathologisch-histologisches Praktikum für Studierende der Zahnheilkunde  
2-std., Fr 11.30–13.00, Ks Pathologie W. Meyer

## 2. Dringend empfohlene Lehrveranstaltungen

Spezielle Pathologie und Pathohistologie der Zahn-, Mund- und Kieferkrankheiten (Teil I)  
1-std., Di 16–17, gr. Hs ZMK W. Meyer  
H. Scheunemann

## ALLGEMEINES

### Wahllehrveranstaltungen

Klinisch-pathologische Besprechungen  
1-std., 14-tägl., Do 12–13, kl. Hs Pathologie P. Schölmerich  
W. Thoenes  
H.P. Wolff

Pädiatrisch-pathologisch-anatomische Besprechungen (Demonstrationen)  
1-std., 14-tägl., Z.n.V., gr. Hs Pathologie W. Meyer  
J. Spranger

Klinisch-neuropathologisches Kolloquium  
2-std., 14-tägl., Mo 15.30–17, kl. Hs Pathologie J.M. Schröder

Neuropathologischer Untersuchungskurs  
3-std., Di 14–17, Sektionssaal Pathologie J.M. Schröder

Feinstruktur neuromuskulärer Erkrankungen  
1-std., Do 16–17, gr. Hs Pathologie J.M. Schröder

Pathologie rheumatischer Erkrankungen  
1-std., Z.u.O.n.V. H.G. Faßbender

Pathologie der Entzündung, Z.u.O.n.V. H.G. Faßbender

Spezielle Pathologie der Brustdrüse  
1-std., Z.u.O.n.V. R. Bäßler

Spezielle Probleme der klinischen Pathologie  
2-std., 14-tägl., Z.u.O.n.V. K. Hill  
F.K. Kössling

## MEDIZINISCHE STATISTIK UND DOKUMENTATION

### 1. Scheinpflichtige Lehrveranstaltungen

Übungen zur Biomathematik für Mediziner  
2-std., Mo–Do 14 c.t.–16 und M. Budenz E. Scheidt  
16 c.t.–18, Ks Institut W. Ehrenberg K.-H. Schicketanz  
Kieckebusch S. Wellek  
N. N. N. Wermuth  
R. Lippold  
J. Mau

### 2. Dringend empfohlene Lehrveranstaltungen

Biomathematik, Medizinische Statistik u. Dokumentation  
2-std., Fr 11.30–13, Hs Frauenklinik N.N.

### 3. Wahllehrveranstaltungen

Kolloquium über die Anwendung der Statistik in der Medizin  
2-std., n.V. N.N.  
S. Koller

Einführung in die elektronische Datenverarbeitung in der Medizin  
1-std., n.V. J. Michaelis

Statistische Beratung bei wissenschaftlichen Arbeiten  
halbtägig, n.V.

M. Budenz  
W. Ehrenberg-  
Kieckebusch  
I. Hahn  
S. Koller  
R. Lippold  
I. Meier

J. Mau  
E. Scheidt  
K.-H. Schicketanz  
S. Wellek  
N. Wermuth  
G. Wetter

**Einführungsveranstaltungen für Studienanfänger  
11. bis 15. Oktober 1976**

## 8. Fachbereich Konservative Medizin

**Anschrift:** Postfach 3960, Langenbeckstraße 1 (Schwesternhaus II), 65 Mainz

**Dekan:** Prof. Dr. E. Straub, Tel. 19/24 41, Sprechzeiten: Nach vorheriger Anmeldung im Sekretariat.

**Dekanat:** Renate Tresz, Tel. 19/29 66

### Wissenschaftliche Einrichtungen

Integrierte wissenschaftliche Einrichtungen mit eigener Leitung und eigener Verwaltung.

#### I. Medizinische Klinik und Poliklinik

Naunynweg

Leitung: Prof. Dr. H. P. Wolff, Tel. 19/22 75, Sekretariat: U. Bohm, Tel. 19/22 76

Professoren: G.-A. Distler, Tel. 19/25 32, K. Ewe, Tel. 19/25 61, B. Krönig, Tel. 19/23 89, E.-M. Lemmel, Tel. 19/31 45, D. Lommer, Tel. 19/21 91, H.-P. Nast, Tel. 19/21 28, W. Ohler, Tel. 19/28 84, H. Spitzbarth, Tel. 19/28 78, J. Weis, Tel. 19/21 46

Ass.-Professoren: E. U. Baas, Tel. 19/22 80, K. Sinterhauf, Tel. 19/21 89

Wiss. Mitarbeiter: Dr. F. Appel, Dr. M. Brückner-Junior, Dr. H. Cölle, Dr. I. Dunkel, Dr. U. Farack, Dr. M. Gathof, Dr. A.-Ch. v. Gizycki, Dr. E. Hecking, Dr. K.-H. Holtermüller, Dr. H.-J. Keim, Dr. W. Kirch, Dr. H. Köhler, Dr. E. Noah, Dr. Th. Philipp, Dr. P. Reinhardt, Dr. K. Riechmann, Dr. G. Schumann, Dr. W. Schwarz, Dr. U. Walter, Dr. E. Wandel, Dr. R. Wanitschke, Dr. Th. Weihrauch, Dr. H. Zschiedrich

#### Abteilung für Hämatologie

Naunynweg

Leitung: Prof. Dr. J. Fischer, Tel. 19/25 80, Sekretariat: H. Petermann, Tel. 19/25 81

Ass.-Professoren: Dr. G. Zeile, Tel. 19/22 52

Wiss. Mitarbeiter: Dr. W. Achenbach, Dr. M. Andreeff, Dr. A. Brunier, Dr. W. Fischer, Dr. J. Preiß, Dr. A. Roux, Tel. 19/27 12

Strahlenschutzarzt: Dr. H. Gamm, Tel. 19/27 14

#### II. Medizinische Klinik und Poliklinik

Reisingerweg

Leitung: Prof. Dr. P. Schölmerich, Tel. 19/22 50, Sekretariat: G. Andres, Tel. 19/22 51

Professoren: H. Gilfrich, Tel. 19/27 41, H. Just, Tel. 19/25 86, K. Lang, Tel. 19/24 16, H.J. v. Mengden, Tel. 19/28 21, K.H. Meyer zum Büschenfelde, Tel. 19/28 09, W. Prellwitz, Tel. 19/21 90, H.P. Schuster, Tel. 19/25 48, U. Theile, Tel. 19/28 25

Ass.-Professoren: (Tel. Zentralsekretariat 19/22 56)

Dr. W. Atzpodien, Dr. P. Limbourg, Dr. M. Olbermann, Dr. H. Schönborn

Wiss. Mitarbeiter: Dr. W. Arnold, Dr. H. Bierbach, Dr. R. Bork, Dr. H.H. Dormeyer, Dr. R. Eckhardt, Dr. R. Erbs, Dr. P. Fischer, Dr. J. Freudenberg, Dr. H.-J. Giesecke, Dr. U. Groth, Dr. M. Grünert-Fuchs, Dr. P. Hain, Dr. J. Hess, Dr. U. Hopf, Dr. Th. Hütteroth, Dr. S. Kapp, T. Meinertz, Dr. K.-A. Müller, Dr. S. Okonek, Dr. H. Pernice, Dr. H. Sauer, Dr. E. Schnellbacher, Dr. C.-J. Schuster, Dr. K.A. Streicher, Dr. K. Tüttenberg, Dr. A. von Ungern-Sternberg, Dr. B. Wellek, Dr. J. Zipfel, Dr. B. Zöllner

**Abteilung für Endokrinologie**

Naunynweg

Leitung: Prof. Dr. J. Beyer, Tel. 19/22 55, Sekretariat: U. Hoch, Tel. 19/24 11

Wiss. Mitarbeiter: Dr. U. Cordes, Dr. J. Happ, Dr. U. Krause, Dr. G. Sell, Dr. E. Wolf

**Abteilung für Physikalische Therapie und Rheumatologie**

Reisingerweg

Leitung: N.N.

Ass.-Prof.: Dr. Gunhild Faust

Wiss. Mitarbeiter: Dr. W. Günther, Dr. B. Zöller

**Abteilung für Pneumologie**

Killianweg

Leitung: Prof. Dr. R. Ferlinz, Tel. 19/29 62, Sekretariat: U. Jäger, N. Zi. 9, Tel. 19/29 63

Professoren:

Ass.-Professoren: Dr. V. Schulz

Wiss. Mitarbeiter: Dr. S. Busch, Dr. P. Endres, Dr. A. Rubin, Dr. K.H. Schnabel,  
Dr. J. Schönen**Kinderklinik**

Czernyweg 1

Leitung: Prof. Dr. J. Spranger, Tel. 19/23 25, Sekretariat: M. Belz, N. Zi. 14, Tel. 19/23 26

Professoren: P. Emmrich, Tel. 19/27 69, G. Erdmann, Tel. 19/23 23, B.-K. Jüngst,  
Tel. 19/23 28, E. Straub, Tel. 19/24 41Ass.-Professoren: Dr. G. Schönberger, Tel. 19/21 57, Prof. Dr. W. Schönberger, Tel. 19/25 57,  
Dr. U. Stechele, Tel. 19/27 82Wiss. Mitarbeiter: Dr. W. Baumann, Dr. J. Beck, Dr. F. Benzing, Dr. H.G. Berzel, Dr. B. Brodt,  
Dr. M. Cantz, Dr. E. Dieterich, H.-G. Eckert, E. Einsiedel, Dr. H. Franke, Dr. J. Franke,  
Dr. J. Gehler, Dr. W. Gempp-Friedrich, Dr. I. Glatzel, Dr. H. Grammel, Dr. I. Greinacher,  
Dr. P. Gutjahr, M. Hanisch, Dr. H. Hütteroth, Dr. S. Kehr, Dr. U. Maurer, Dr. B. Pontz,  
Dr. Ch. Quade, Dr. M. Rochel, Dr. H. Rohr-Weirich, Dr. W. Scheunemann, Dr. R. Schleif-  
fer, H. Seitz, Dr. H. Stopfkuchen, Dr. J. Tröger, W. Wahler, B. Walther, Dr. J. Weinig,  
Dr. D. Weitzel, Dr. R. Ziegler**Hautklinik**

Ehrlichweg

Leitung: Prof. Dr. G. W. Korting, Tel. 19/29 10, Sekretariat: H. Hegner, Tel. 19/29 11

Professoren: H. Holzmann, Tel. 19/29 50, B. Morsches, Tel. 19/29 40

Ass.-Prof.: Dr. K. Bork, Tel. 19/29 20

Wiss. Mitarbeiter: Dr. R. Barniske, Dr. M. Bechtold, Dr. H. J. Becker-Reinhardt,  
Dr. B. Bolte, Dr. R. Brachtel, Dr. H.-U. Bröckelschen, Dr. A. Gnändiger-Mezger, Dr. G.  
Heindorff, Dr. N. Hoede, E. Hoost, Dr. K. Mache, Dr. K. Ohmer, Dr. S. Rose, Dr. A. Ro-  
sinus, Dr. B. Schäfer, Dr. P. Schramm, Dr. U. Weigand

**Psychiatrische Klinik**

Kraepelinweg

Leitung: Prof. Dr. U. Peters, Tel. 19/23 35, Sekretariat: B. Seyb, Tel. 19/23 36

Professoren: J. Glatzel, Tel. 19/23 68, H. Rieger, Tel. 19/25 95, K.H. Schiffer, Tel. 19/23 36

Ass.-Professoren: Dr. N. Seyfeddinipur, Tel. 19/23 38

Wiss. Mitarbeiter: Dr. Ch. Bettingen, Dr. H. Caesar, Dr. H. Croy, Dr. W. Demuth, Dr. G. Ditzen,  
Dr. R. Enkelmann, Dr. Ch. Gottwald, Dr. K. Haberer, Dr. K. Kerschberger, Dr. A. Marneros,  
Dr. M. Philipp, Dr. U. Röhr, B. Roy-Feiler, Dr. M. Schäfer**Klinik und Poliklinik für Psychotherapie**

Reisingerweg

Leitung: Prof. Dr. D. Langen, Tel. 19/28 40, Sekretariat: I. Al Bassam, Tel. 19/28 41

Wiss. Mitarbeiter: Dr. J. Garcia-Vera, Dr. M. Klieeisen, Dr. A. Müller-Kicherer,  
Dr. K. Schaumberger**Neurologische Klinik und Poliklinik**

Reisingerweg

Leitung: Prof. Dr. H. Ch. Hopf, Tel. 19/25 10, Sekretariat: K. Brandmüller, Tel. 19/25 11

Professoren: G. Haferkamp, Tel. 19/21 96

Wiss. Mitarbeiter: R. Besser, Dr. H. Bücking, Dr. B. Fahl, Dr. A. Fenske, Dr. W. Kraus,  
Dr. K. Lowitzsch, Dr. W.-R. Palmer, Dr. R. Thümler**Personalteil**

(Die Sprechstunden finden, sofern nicht anders angegeben, unmittelbar nach der Vorlesung statt).

**A) Bedienstete der Universität****PROFESSOREN****a) Hauptamtliche Professoren**BEYER, Jürgen, Dr. med., Innere Medizin, Endokrinologie,  
Menzelstraße 7, 65 Mainz 31, Tel. 7 38 13BILZ, Rudolf, Dr. med., Medizinische Psychologie und Psychotherapie, pensioniert,  
Beuthener Straße 1, 65 Mainz,  
Sprechstunden: Mo-Fr 11-13, Kliniken, Bau 22DISTLER, Georg-Armin, Dr. med., Innere Medizin,  
Südring 347, 65 Mainz-Bretzenheim, Tel. 3 31 00EMMRICH, Peter, Dr. med., Kinderheilkunde,  
Rilkeallee 15, 65 Mainz-Lerchenberg, Tel. 7 15 85ERDMANN, Gerhart, Dr. med., Kinderheilkunde,  
Augustusstraße 11, 65 Mainz, Tel. 9 64 67EWE, Klaus, Dr. med., Innere Medizin,  
Südring 349, 65 Mainz-Bretzenheim, Tel. 3 31 09

- FERLINZ, Rudolf, Dr. med., Innere Medizin, Pneumologie,  
Wilhelmstraße 5, 53 Bonn-Bad Godesberg, Tel. (0 22 21) 36 63 15
- FISCHER, Joseph, Dr. med., Innere Medizin, Hämatologie,  
Hans-Böckler-Straße 77, 65 Mainz, Tel. 3 51 07
- GLATZEL, Johann, Dr. med., Neuropsychiatrie,  
Kehlweg 80b, 65 Mainz-Gonsenheim, Tel. 9 94 94
- HOLZMANN, Hans, Dr. med., Haut- und Geschlechtskrankheiten,  
Westring 257, 65 Mainz-Mombach, Tel. 68 27 66
- HOPF, Hanns Christian, Dr. med., Neurologie,  
Rembrandtstraße 28, 65 Mainz-Lerchenberg, Tel. 7 17 64
- JÜNGST, Bodo-Knut, Dr. med., Kinderheilkunde,  
Kehlweg 64, 65 Mainz, Tel. 9 97 27
- JUST, Hannsjörg, Dr. med., Innere Medizin,  
Heiligkreuzweg 83, 65 Mainz, Tel. 8 92 38
- KÖTTGEN, Ulrich, Dr. med., Kinderheilkunde, emeritiert,  
Am Fort Weisenau 18, 65 Mainz, Tel. 8 92 95
- KORTING, Günter W., Dr. med., Haut- und Geschlechtskrankheiten,  
Am Eselsweg 7, 65 Mainz-Bretzenheim, Tel. 3 48 56
- KRANZ, Heinrich, Dr. med., Psychiatrie und Neurologie, emeritiert,  
Hundertsweg 24, 5101 Friesenrath, Tel. Kornelimünster 73 55
- KRÖNIG, Bernd, Dr. med., Innere Medizin,  
Beuthener Straße 22, 65 Mainz, Tel. 5 24 00
- LANG, Klaus, Dr. med., Innere Medizin,  
Am Gonsenheimer Spieß 8, 65 Mainz, Tel. 3 74 26
- LANGEN, Dietrich, Dr. med., Psychotherapie und Medizinische Psychologie,  
Annabergstraße 69, 65 Mainz, Tel. 19/28 40,  
Sprechstunden: nach Vereinbarung
- LEMMELE, Ernst-Martin, Dr. med., Immunologie,  
In den Borngärten 6a, Gau-Bischofsheim
- LOMMER, Dietmar, Dr. rer. nat., Dipl.-Chem., Klinische Chemie,  
Göttelmannstraße 42, 65 Mainz, Tel. 8 24 20
- MEYER ZUM BÜSCHENFELDE, Karl-Hermann, Dr. med., Dr. med. vet., Innere Medizin,  
Augustusstraße 11, 65 Mainz, Tel. 2 29 96
- MORSCHES, Bernhard, Dipl.-Chem., Dr. rer. nat., Klinische Chemie,  
Grabenstraße 40, 65 Mainz-Gonsenheim, Tel. 4 52 47
- NAST, Hanns-Peter, Dr. med., Innere Medizin,  
Im Münchfeld 11, 65 Mainz, Tel. 3 19 61
- OHLE, Werner, Dr. med., Innere Medizin,  
Am Marienpfad 59, 65 Mainz-Bretzenheim, Tel. 3 45 92
- PETERS, Uwe Henrik, Dr. med., Neuropsychiatrie,  
Laubenheimer Weg 90, 65 Mainz-Weisenau, Tel. 8 13 16
- PRELLWITZ, Winfried, Dr. med., Klinische Chemie,  
Hechtsheimer Straße 42, 65 Mainz, Tel. 8 98 89
- RIEGER, Hubert, Dr. med., Neuropsychiatrie,  
Elsa-Brandström-Straße 21, 65 Mainz-Gonsenheim, Tel. 68 43 69
- SCHIFFER, Karl Heinz, Dr. med., Psychiatrie und Neurologie,  
Georg-Büchner-Straße 112, 65 Mainz-Hechtsheim, Tel. 5 91 44
- SCHÖLMERICH, Paul, Dr. med., Innere Medizin,  
Weidmannstraße 67, 65 Mainz, Tel. 8 26 79

- SPITZBARTH, Herbert, Dr. med., Innere Medizin,  
Hölderlinstraße 4, 65 Mainz, Tel. 5 63 80,  
Sprechstunden: Do 11–12, Kliniken, Bau 1
- SPRANGER, Jürgen, Dr. med., Kinderheilkunde,  
Bebelstraße 43a, 65 Mainz, Tel. 3 46 25
- STRAUB, Eberhard, Dr. med., Kinderheilkunde,  
Römerwall 57, 65 Mainz, Tel. 2 60 68
- VOIT, Kurt, Dr. med., Innere Medizin, emeritiert,  
Nördliche Seestraße 27, 8193 Ammerland, Tel. 4 06
- WEIS, Johannes, Dr. med., Innere Medizin,  
Schwambstraße 42, 65 Mainz 21, Tel. 4 01 62
- WOLFF, Hans Peter, Dr. med., Innere Medizin,  
Westring 257, 65 Mainz

#### b) Habilitierte Bedienstete

- CANTZ, Michael, Wiss. Mitarbeiter, Dr. med., Kinderheilkunde,  
Bebelstraße 49, 65 Mainz
- GILFRICH, Hans-Joachim, Assistenzprofessor, Prof. Dr. med., Innere Medizin,  
Rheingaustraße 4, 65 Mainz-Hechtsheim, Tel. 5 85 96
- HAFERKAMP, Günter, Wiss. Mitarbeiter, Dr. med., Neurologische Klinik,  
Lorenz-Diehl-Straße 6, 65 Mainz, Tel. 8 27 36
- MENGDEN, Hans-Jürgen von, Privatdozent, Prof. Dr. med., Innere Medizin,  
Tizianweg 17b, 65 Mainz 31, Tel. 7 27 81
- SCHÖNBERGER, Winfried, Assistenzprofessor, Dr. med., Kinderheilkunde,  
Pfahlerstraße 43, 62 Wiesbaden-Sonnenberg
- SCHUSTER, Hans-Peter, Privatdozent, Prof. Dr. med., Innere Medizin,  
Wilhelm-Holzamer-Straße 5, 65 Mainz, Tel. 5 93 33
- THEILE, Ursel, Assistenzprofessor, Prof. Dr. med., Innere Medizin,  
Am Lemmchen 35, 65 Mainz-Mombach, Tel. 68 23 68

#### ASSISTENZPROFESSOREN

- ATZPODIEN, Wilhelm, Dr. med., II. Medizinische Klinik und Poliklinik,  
Hans-Böckler-Straße 50, 65 Mainz-Bretzenheim, Tel. 36 15 41
- BAAS, Ernst Ulrich, Dr. med., I. Medizinische Klinik und Poliklinik,  
Am Fort Elisabeth 5, 65 Mainz, Tel. 5 65 54
- BORK, Konrad, Dr. med., Hautklinik,  
Bebelstraße 53a, 65 Mainz, Tel. 3 42 46
- FAUST, Gunhild, Dr. med., II. Medizinische Klinik und Poliklinik,  
Eduard-David-Straße 9, 65 Mainz, Tel. 3 75 62
- LIMBOURG, Peter, Dr. med., II. Medizinische Klinik und Poliklinik,  
In der Meielache 21, 65 Mainz-Bretzenheim, Tel. 3 22 74
- OLBERMANN, Manfred, Dr. med., II. Medizinische Klinik und Poliklinik,  
Mainzer Straße 51, 6533 Bacharach, Tel. 3 79
- SCHÖNBERGER, Gisela, Dr. med., Kinderklinik,  
Pfahlerstraße 43; 62 Wiesbaden-Sonnenberg, Tel. 54 19 71
- SCHÖNBORN, Hartwig, Dr. med., II. Medizinische Klinik und Poliklinik,  
Katharinenstraße 28, 65 Mainz, Tel. 4 39 61
- SCHULZ, Volker, Dr. med., Abteilung für Pneumologie an der II. Medizinischen Klinik  
und Poliklinik,  
Hans-Böckler-Straße 86, 65 Mainz, Tel. 3 36 38



SEYFEDDINIPUR, Nosratolah, Dr. med., Psychiatrische Klinik,  
Am Westring 229, 65 Mainz-Mombach, Tel. 68 90 20

SINTERHAUF, Klaus, Dr. med., I. Medizinische Klinik und Poliklinik, Tel. 19/21 89,  
Hechtsheimer Straße 70, 65 Mainz, Tel. 2 41 74

STECHELE, Ursula, Dr. med., Kinderklinik,  
Kapellenstraße 29, 65 Mainz-Gonsenheim, Tel. 4 49 58

WALTER, Udo, Dr. rer. nat., I. Medizinische Klinik und Poliklinik,  
Im Münchfeld 31, 65 Mainz

ZEILE, Gerhard, Dr. med., Abteilung für Hämatologie an der I. Medizinischen Klinik und  
Poliklinik, Tel. 19/22 52  
Ostdeutsche Straße 18, 6508 Alzey 1, Tel. (0 67 31) 80 17

#### WISSENSCHAFTLICHE MITARBEITER

ACHENBACH, Wolfram, Dr. med., Abteilung für Hämatologie an der I. Medizinischen  
Klinik und Poliklinik,  
Zeppelinstraße 3, 653 Bingen, Tel. 1 27 35

ANDREEFF, Michael, Dr. med., Abteilung für Hämatologie an der I. Medizinischen Klinik  
und Poliklinik, Tel. 19/27 11,  
Langenbeckstraße 1, 65 Mainz

APPEL, Farideh, Dr. med., I. Medizinische Klinik und Poliklinik,  
Berliner Straße 25, 6501 Bodenheim, Tel. (0 61 35) 36 56

ARNOLD, Wolfgang, Dr. med., II. Medizinische Klinik und Poliklinik,  
Kleine Hohl 25, 6501 Wackernheim, Tel. (0 61 32) 57 82

BARNISKE, Renate, Dr. med., Akad. OR., Hautklinik,  
Ernst-Ludwig-Straße 12, 65 Mainz, Tel. 2 77 73

BAUMANN, Walter, Dr. med., Kinderklinik,  
An den Mühlwegen 34, 65 Mainz 42, Tel. 5 95 47

BECHTOLD, Michael, Dr. med., Hautklinik,  
Untere Zahlbacher Straße 46, 65 Mainz

BECK, Jörn-Dirk, Dr. med., Wiss. Ass., Kinderklinik,  
Südring 343, 65 Mainz-Bretzenheim

BECKER-REINHARDT, Hans Jürgen, Dr. med., Hautklinik,  
Am Trenzengraben 24, 6 Frankfurt 90, Tel. (06 11) 76 18 16

BENZING, Freya, Dr. med., Kinderklinik,  
Wallstraße 10, 65 Mainz, Tel. 3 29 17

BERZEL, Hans Günter, Dr. med., Kinderklinik,  
Langenbeckstraße 1, 65 Mainz

BESSER, Roland, Neurologische Klinik,  
Dorriochstraße 3, 62 Wiesbaden-Bierstadt

BETTINGEN, Christel, Dr. med., Psychiatrische Klinik,  
Am Pfingstborn 4, 6501 Heidesheim, Tel. (0 61 32) 5 82 73

BIERBACH, Hartmut, Dr. med., II. Medizinische Klinik und Poliklinik,  
Marienborner Straße 23, 65 Mainz, Tel. 3 41 72

BOLTE, Brigitte, Dr. med., Hautklinik,  
Unterer Michelsbergweg 10, 65 Mainz, Tel. 2 35 88

BORK, Renate, Dr. med., II. Medizinische Klinik und Poliklinik,  
Am Gonsenheimer Spieß 10, 65 Mainz

BRACHTEL, Ralph, Dr. med., Hautklinik,  
Am Molkenborn 13, 65 Mainz, Tel. 3 26 23

- BRODT, Birgit, Dr. med., Kinderheilkunde,  
Adelungstraße 11, 65 Mainz
- BRÖCKELSCHEN, Hans-Ulrich, Dr. med., Hautklinik,  
Große Bleiche 26, 65 Mainz
- BRÜCKNER-JUNIOR, Maria-Helene, Dr. med., I. Medizinische Klinik und Poliklinik,  
Alfred-Mumbächer-Straße 67c, 65 Mainz-Bretzenheim
- BRUNIER, Anneliese, Dr. med., Abteilung für Hämatologie an der I. Medizinischen Klinik  
und Poliklinik,  
Draiser Straße 122, 65 Mainz-Bretzenheim, Tel. 36 17 16
- BÜCKING, Horst, Dr. med., Neurologische Klinik,  
Kleine Windmühlenstraße 1, 65 Mainz
- BUSCH, Silvio, Dr. med., Abtlg. f. Pneumologie a. d. II. Medizinischen Klinik und Poliklinik,  
Südring 94, 65 Mainz 1, Tel. 36 13 54
- CAESAR, Heinrich, Dr. med., Psychiatrische Klinik,  
Köpenicker Straße 2, 62 Wiesbaden-Erbenheim
- CANTZ, Michael, Prof., Dr. med., Biochemiker, Kinderheilkunde,  
Bebelstraße 49, 65 Mainz
- CÖLLE, Hans, Dr. med., I. Medizinische Klinik und Poliklinik,  
Langenbeckstraße 1, 65 Mainz
- CORDES, Uwe, Dr. med., Abteilung für Endokrinologie an der II. Medizinischen Klinik  
und Poliklinik,  
Otto-Hahn-Straße 15, 65 Mainz 41-Ebersheim, Tel. (0 61 36) 53 43
- CROY, Hermann, Dr. med., Psychiatrische Klinik,  
Alfred-Mumbächer-Straße 67b, 65 Mainz, Tel. 36 17 42
- DEMUTH, Wolfgang, Dr. rer. nat., Dipl.-Psych., Psychiatrische Klinik,  
Aspeltstraße 10, 65 Mainz, Tel. 67 69 58
- DIETERICH, Ekkehard, Dr. med., Kinderklinik,  
Breitenbacher Straße 39, 62 Wiesbaden
- DITZEN, Gerhard, Dr. med., Psychiatrische Klinik,  
Annabergstraße 1, 65 Mainz, Tel. 19/23 44
- DOMS, Rosemarie, Dipl.-Psych., Klinik und Poliklinik für Psychotherapie,  
Albanusstraße 63, 65 Mainz
- DORMEYER, H.H., Dr. med., II. Medizinische Klinik und Poliklinik,  
Elsa-Brandström-Straße 1, 65 Mainz-Gonsenheim, Tel. 4 37 99
- DUNKEL, Ingrid, Dr. med., I. Medizinische Klinik und Poliklinik,  
Am Schinnergraben 95, 65 Mainz-Hechtsheim, Tel. 5 88 51
- ECKERT, Heinz-Georg, Kinderklinik,  
Am Lemmchen 27, 65 Mainz
- ECKHARDT, Rainer, Dr. med., II. Medizinische Klinik und Poliklinik,  
Abeggstraße 9, 62 Wiesbaden, Tel. (0 61 21) 30 24 23
- EINSIEDEL, Eckehard, Dipl.-Psych., Kinderklinik,  
Draiser Straße 76, 65 Mainz, Tel. 3 37 65
- ENDRES, Peter, Dr. med., Abteilung für Pneumologie an der II. Medizinischen Klinik  
und Poliklinik,  
Bahnhofstraße 88b, 6501 Gau-Bischofsheim
- ENKELMANN, Rainer, Dr. med., Psychiatrische Klinik,  
Radweg 26, 65 Mainz-Weisenau
- ERBS, Rainer, Dr. med., II. Medizinische Klinik und Poliklinik,  
Südring 375, 65 Mainz-Bretzenheim
- FAHL, Burkhard, Dr. med., Neurologische Klinik,  
Niederolmer Straße 1, 6501 Essenheim, Tel. (0 61 36) 58 58

- FARACK, Ulrich, Dr. med., I. Medizinische Klinik und Poliklinik,  
Hans-Böckler-Straße 35, 65 Mainz
- FENSKE, Andreas, Dr. med., Neurologische Klinik,  
Kaiser-Friedrich-Ring 59, 62 Wiesbaden, Tel. (0 61 21) 81 15 80
- FISCHER, Peter, Dr. med., II. Medizinische Klinik und Poliklinik,  
Am Taubertsberg 4, 65 Mainz, Tel. 38 18 12
- FISCHER, Walter, Dr. med., Abtlg. f. Hämatologie a. d. I. Medizinischen Klinik und Poliklinik,  
Wilhelm-Holzamer-Straße 10, 65 Mainz-Hechtsheim, Tel. 5 06 50
- FRANKE, Hubert, Dr. med., Kinderklinik,  
Drususwall 64, 65 Mainz, Tel. 5 42 85
- FRANKE, Jürgen, Dr. med., Kinderklinik,  
Calvinstraße 11, 6507 Ingelheim
- FREUDENBERG, Jürgen, Dr. med., II. Medizinische Klinik und Poliklinik,  
Ludwigsburger Straße 4, 65 Mainz, Tel. 38 13 78
- GAMM, Heinold, Dr. med., Abteilung für Hämatologie an der I. Medizinischen Klinik,  
Tel. 19/27 14,  
Am Marienpfad 3a, 65 Mainz-Bretzenheim, Tel. 36 17 89
- GARCIA-VERA, José, Dr. med., Klinik und Poliklinik für Psychotherapie,  
Elsa-Brandström-Straße 56, 65 Mainz, Tel. 4 40 24
- GATHOF, Marianne, Dr. med., I. Medizinische Klinik und Poliklinik,  
Am Schinnergraben 101, 65 Mainz 42
- GEHLER, Jürgen, Dr. med., Kinderklinik,  
Im Münchfeld 7, 65 Mainz
- GEMPP-FRIEDRICH, Wolfgang, Dr. med., Kinderklinik,  
Heidesheimer Straße 63, 65 Mainz-Gonsenheim, Tel. 4 39 77
- GIESECKE, Hans-J., Dr. med., II. Medizinische Klinik und Poliklinik,  
Hans-Böckler-Straße 28, 65 Mainz-Bretzenheim, Tel. 3 50 40
- GIZYCKI, Andreas-Christoph, von, Dr. med., I. Medizinische Klinik und Poliklinik,  
Falkenstraße 5, 6501 Zornheim, Tel. (0 61 36) 60 08
- GLATZEL, Inge, Dr. med., Kinderklinik,  
Kehlweg 80b, 65 Mainz
- GNÄNDIGER-MEZGER, Annemarie, Dr. med., Hautklinik,  
An den Mühlwegen 34, 65 Mainz-Hechtsheim, Tel. 5 93 18
- GOTTWALD, Christian, Dr. med., Psychiatrische Klinik,  
Am Lemmchen 27, 65 Mainz, Tel. 68 19 58
- GRAMMEL, Holger, Kinderklinik,  
Feldbergblick 27, 6201 Naurod, Tel. 48 53
- GREINACHER, Irmgard, Dr. med., Akad. Dir., Kinderklinik,  
Karl-Zörgiebel-Straße 11, 65 Mainz, Tel. 3 37 41
- GROTH, Ulrich, Dr. med., II. Medizinische Klinik und Poliklinik,  
Grenzweg 9, 65 Mainz, Tel. 8 95 42
- GRÜNERT-FUCHS, M., Dr. med., II. Medizinische Klinik und Poliklinik,  
Alfred-Mumbächer-Straße 30b, 65 Mainz, Tel. 3 43 06
- GUCKENBIEHL, Walter, Dr. med., II. Medizinische Klinik und Poliklinik,  
Hindenburgring 2, 6509 Bornheim
- GÜNTHER, Wolfgang, Dr. med., II. Medizinische Klinik und Poliklinik,  
Hinter der Kapelle 44, 65 Mainz, Tel. 36 14 73
- GUTJAHR, Peter, Dr. med., Kinderklinik,  
Danziger Straße 87, 62 Wiesbaden
- HABERER, Klaus, Dr. med., Psychiatrische Klinik,  
Goethestraße 1, 65 Mainz, Tel. 19/23 44

- HAFERKAMP, Günter, Dr. med., Neurologische Klinik,  
Lorenz-Diehl-Straße 6, 65 Mainz, Tel. 8 27 36
- HAIN, Peter, Dr. med., II. Medizinische Klinik und Poliklinik,  
Am Fort Gonsenheim 39, 65 Mainz, Tel. 38 12 38
- HANISCH, Manfred, Kinderklinik,  
Wilhelmstraße 24, 6501 Budenheim, Tel. (0 61 39) 64 74
- HAPP, Joachim, Dr. med., Abteilung für Endokrinologie an der II. Medizinischen Klinik und  
Poliklinik,  
Im Sachsenlager 15, 6 Frankfurt (Main), Tel. 55 88 15
- HECKING, Erwin, Dr. med., I. Medizinische Klinik und Poliklinik,  
In der Meielache 44, 65 Mainz, Tel. 3 18 05
- HEINDORFF, Gabriele, Dr. med., Hautklinik,  
Im Münchfeld 27, 65 Mainz, Tel. 38 17 61
- HESS, Johannes, Dr. med., II. Medizinische Klinik und Poliklinik,  
Südring 98, 65 Mainz
- HOEDE, Nikolaus, Dr. med., Hautklinik,  
Dautenbornstraße 30, 6501 Nieder-Olm, Tel. 37 50
- HOLTERMÜLLER, Karl-Hans, Dr. med., I. Medizinische Klinik und Poliklinik,  
Spitzwegstraße 3, 65 Mainz 31, Tel. 7 28 33
- HOOST, Eberhard, Hautklinik,  
Jahnstraße 46, 65 Mainz-Gonsenheim, Tel. 4 20 63
- HOPF, Uwe, Dr. med., II. Medizinische Klinik und Poliklinik,  
An den Mühlwegen 46, 65 Mainz-Hechtsheim, Tel. 5 95 50
- HUBBERT, Magdalena, Dr. med., Klinik und Poliklinik für Psychotherapie,  
Hultschinerstraße 4, 65 Mainz
- HÜTTEROTH, Hanna, Dr. med., Kinderklinik,  
Südring 90, 65 Mainz-Bretzenheim, Tel. 3 38 10
- HÜTTEROTH, Thomas, Dr. med., II. Medizinische Klinik und Poliklinik,  
Südring 90, 65 Mainz-Bretzenheim, Tel. 3 38 10
- KAPP, Stefan, Dr. med., II. Medizinische Klinik und Poliklinik,  
An den Mühlwegen 34, 65 Mainz, Tel. 5 84 54
- KEHR, Stephan, Dr. med., Kinderklinik,  
Naumannstraße 9, 65 Mainz
- KEIM, Hans-Jörg, Dr. med., I. Medizinische Klinik und Poliklinik,  
Langenbeckstraße 1, 65 Mainz
- KERSCHBERGER, Karla, Dr. med., Psychiatrische Klinik,  
Comeniusstraße 17, 65 Mainz
- KIRCH, Wilhelm, Dr. med., I. Medizinische Klinik und Poliklinik,  
Marienborner Straße 39, 65 Mainz-Bretzenheim
- KLIEEISEN, Michael, Dr. med., Klinik und Poliklinik für Psychotherapie,  
Wormser Straße 11, 65 Mainz-Weisenau, Tel. 8 98 50
- KÖHLER, Hans, Dr. med., I. Medizinische Klinik und Poliklinik,  
Südring 106, 65 Mainz 22
- KRAUS, Walter, Dr. med., Neurologische Klinik,  
Otto-Wels-Straße 47, 65 Mainz
- KRAUSE, Ulrich, Dr. phil.-nat., Abteilung für Endokrinologie an der II. Medizinischen  
Klinik und Poliklinik,  
Burgfriedenstraße 25, 6 Frankfurt 90
- LOWITZSCH, Klaus, Dr. med., Neurologische Klinik,  
Berlingerstraße 33, 65 Mainz, Tel. 19 28 65

- MACHE, Karin, Dr. med., Hautklinik,  
Adolfsallee 37, 62 Wiesbaden, Tel. (0 61 21) 37 12 99
- MARNEROS, A., Dr. med., Psychiatrische Klinik,  
Oberer Laubenheimer Weg 18, 65 Mainz
- MAURER, Ute, Dr. med., Kinderklinik,  
Begasweg 1a, 62 Wiesbaden
- MEINERTZ, Thomas, Dr. med., II. Medizinische Klinik und Poliklinik,  
Stefanstraße 1, 65 Mainz, Tel. 2 03 51,
- MOSLER, Magdalena, Dr. med., Klinik und Poliklinik für Psychotherapie,  
Alfred-Nobel-Straße 1, 65 Mainz-Gonsenheim
- MÜLLER, Karl-August, Dr. med., II. Medizinische Klinik und Poliklinik,  
Emser Straße 32, 6208 Bad Schwalbach
- MÜLLER-KICHERER, Armgard, Dr. med., Klinik und Poliklinik für Psychotherapie,  
Südring 98, 65 Mainz-Bretzenheim
- NOAH, E., Dr. med., I. Medizinische Klinik und Poliklinik,  
Göttelmannstraße 42a, 65 Mainz
- OHMER, Karin, Dr. med., Hautklinik,  
Klagenfurter Ring 1a, 62 Wiesbaden, Tel. (0 61 21) 81 26 33
- OKONEK, Stefan, Dr. med., II. Medizinische Klinik und Poliklinik,  
Erbacher Straße 12, 6228 Eltville
- PALMER, W.-R., Dr. med., Neurologische Klinik,  
Elsa-Brandström-Straße 7, 65 Mainz-Gonsenheim
- PERNICE, Hartmut, Dr. med., II. Medizinische Klinik und Poliklinik,  
Dautenbornstraße 10, 6501 Nieder-Olm, Tel. (0 61 36) 4 78
- PHILIPP, M., Dr. med., Psychiatrische Klinik,  
Pfarrer-Stockheimer-Straße 12, 65 Mainz
- PHILIPP, Thomas, Dr. med., I. Medizinische Klinik und Poliklinik,  
Südring 152, 65 Mainz, Tel. 3 51 19
- PONTZ, Bertram, Dr. rer. nat., Kinderklinik,  
Langenbeckstraße 1, 65 Mainz
- PREISS, Joachim, Dr. med., Abteilung für Hämatologie an der I. Medizinischen  
Klinik und Poliklinik,  
Am Eiskeller 57, 65 Mainz-Finthen, Tel. 9 93 35
- QUADE, Christoph, Dr. med., Kinderklinik,  
Robert-Koch-Straße 48, 61 Darmstadt
- REINHARDT, Peter, Dr. med., I. Medizinische Klinik und Poliklinik,  
Am Rödelstück 28, 65 Mainz-Hechtsheim, Tel. 5 86 67
- RIECHMANN, Klaus, Dr. med., I. Medizinische Klinik und Poliklinik,  
Niederhochstädter Straße 14, 6374 Steinbach
- RÖHR, Ute, Dr. med., Psychiatrische Klinik,  
Zelterstraße 38, 6 Frankfurt/M., Tel. (06 11) 35 01 72
- ROCHEL, Michael, Dr. med., Kinderklinik,  
Zur Laubenheimer Höhe 10, 65 Mainz-Hechtsheim
- ROHR-WEIRICH, Hannelore, Dr. med., Kinderklinik,  
Am Taubertsberg 4, 65 Mainz
- ROSE, Sigune, Dr. med., Hautklinik,  
Hauptstraße 24, 6509 Wendelsheim, Tel. (0 67 34) 5 95
- ROSINUS, Annetraud, Dr. med., Hautklinik,  
Heuerstraße 59, 65 Mainz-Hechtsheim, Tel. 5 98 09

- ROUX, Albert, Dr. med., Akad. OR., Abteilung für Hämatologie an der I. Medizinischen Klinik und Poliklinik, Tel. 19/27 12, Hindenburgstraße 23, 65 Mainz, Tel. 67 44 37
- ROY-FEILER, Brigitta, Psychiatrische Klinik, Weststraße 2, 65 Mainz-Hechtsheim
- RUBIN, Awi, Dr. med., Abteilung für Pneumologie an der II. Medizinischen Klinik und Poliklinik, Klagenfurter Ring 68, 6202 Wiesbaden-Biebrich, Tel. (0 61 21) 8 71 64
- SAUER, Heinrich, Dr. med., II. Medizinische Klinik und Poliklinik, Hegelstraße 45, 65 Mainz, Tel. 38 39 39
- SCHÄFER, Brita, Dr. med., Hautklinik, Altkönigstraße 37, 65 Mainz-Marienborn, Tel. 3 48 60
- SCHÄFER, Michael, Dr. med., Psychiatrische Klinik, Moritzstraße 12, 65 Mainz-Weisenau, Tel. 8 13 78
- SCHAUMBERGER, Karin, Klinik und Poliklinik für Psychotherapie, Scheidnitzer Straße 1, 65 Mainz, Tel. 5 64 83
- SCHEUNEMANN, Wilhelm, Dr. med., Kinderklinik, Bonifatiusstraße 1, 65 Mainz, Tel. 67 35 79
- SCHLEIFFER, Roland, Dr. med., Kinderklinik, Privatstraße 5, 62 Wiesbaden-Bierstadt
- SCHNABEL, Karl Hans, Dr. med., Abteilung für Pneumologie an der II. Medizinischen Klinik und Poliklinik, Mannheimer Straße 8, 6550 Bad Kreuznach
- SCHNEIDER, Michael, Dr. med., Institut für Medizinische Statistik und Dokumentation (SFB 36), Oberer Laubenheimer Weg 8, 65 Mainz
- SCHNELLBACHER, Eberhard, Dr. med., II. Medizinische Klinik und Poliklinik, Carlo-Mierendorff-Straße 17, 65 Mainz-Gonsenheim, Tel. 4 44 47
- SCHÖNEN, Joachim, Dr. med., Abteilung für Pneumologie an der II. Medizinischen Klinik und Poliklinik, Schulstraße 10, 53 Bonn-Lengsdorf, Tel. (0 22 21) 27 41 06
- SCHRAMM, Peter, Dr. med., Hautklinik, Philipp-Moll-Straße 7, 62 Wiesbaden, Tel. (0 61 21) 40 17 09
- SCHULTE, Thomas, Psychiatrische Klinik, Am Rosengarten, 6501 Klein-Winternheim
- SCHUMANN, Günther, Dr. med., I. Medizinische Klinik und Poliklinik, Bebelstraße 66, 65 Mainz-Bretzenheim, Tel. 3 42 22
- SCHUSTER, Carl-Johannes, Dr. med., II. Medizinische Klinik und Poliklinik, Oechsnerstraße 6, 65 Mainz, Tel. 5 10 55
- SCHWARZ, Wilfried, Dr. med., I. Medizinische Klinik und Poliklinik, Lilienthalstraße 9, 65 Mainz
- SEITZ, Hella, Kinderklinik, Georg-Büchner-Straße 14, 65 Mainz 42,
- SELL, Gerd, Dr. med., Abteilung für Endokrinologie an der II. Medizinischen Klinik und Poliklinik, Ilkenhausstraße 17, 6 Frankfurt (Main), Tel. 51 42 71
- STOPFKUCHEN, Herwig, Dr. med., Kinderklinik, Rotkehlchenweg, 65 Mainz-Finthen

- SWINKE, Mechthild, Dipl., Psychiatrische Klinik,  
Mainzer Weg 15, 6501 Wackernheim, Tel. (0 61 32) 5 82 06
- THIEL, Charlotte, Dr. med., II. Medizinische Klinik und Poliklinik,  
Heidesheimer Straße 63, 65 Mainz-Gonsenheim, Tel. 4 39 77
- THÜMLER, R., Dr. med., Neurologische Klinik,  
Ober-Olmer-Straße 9, 6501 Wackernheim, Tel. (0 61 32) 57 72
- TROGER, Jochen, Dr. med., Kinderklinik,  
Im Münchfeld 13, 65 Mainz
- TÜTTENBERG, Klaus, II. Medizinische Klinik und Poliklinik,  
Hindenburgplatz 2, 65 Mainz
- UNGERN-STERBERG, Axel, von, Dr. med., II. Medizinische Klinik und Poliklinik,  
Im Münchfeld 11, 65 Mainz, Tel. 3 15 93
- WAHLER, Waltraud, Kinderklinik,  
Kupferbergterrasse 16, 65 Mainz
- WALTER, Udo, Dr. med., Dr. rer. nat., I. Medizinische Klinik und Poliklinik,  
Elsa-Brandström-Straße 21, 65 Mainz, Tel. 68 43 64
- WALTHER, Birgit, Kinderklinik,  
Hegelstraße 60, 65 Mainz, Tel. 3 19 03
- WANDEL, Eveline, Dr. med., I. Medizinische Klinik und Poliklinik,  
Keltenstraße 12, 65 Mainz-Weisenau, Tel. 8 19 12
- WANITSCHKE, Roland, Dr. med., I. Medizinische Klinik und Poliklinik,  
Mittelgasse 6, 65 Mainz, Tel. 8 55 44
- WEIGAND, Ute, Dr. med., Hautklinik,  
Waldstraße 13, 6501 Budenheim, Tel. (0 61 39) 69 78
- WEIHRAUCH, Thomas, Dr. med., I. Medizinische Klinik und Poliklinik,  
Am Gonsenheimer Spieß 16, 65 Mainz, Tel. 38 18 18
- WEINIG, Joachim, Dr. med., Kinderklinik,  
Blumenweg 5, 6242 Kronenberg
- WEITZEL, Dieter, Dr. med., Kinderklinik,  
Beethovenstraße 13, 6204 Wehen
- WELLEK, Brigitte, Dr. med., II. Medizinische Klinik und Poliklinik,  
Adelungstraße 5, 65 Mainz, Tel. 5 36 12
- WOLF, Eckhard, Dr. med., Abteilung für Endokrinologie an der II. Medizinischen Klinik  
und Poliklinik,  
Wallstraße 76, 65 Mainz 1, Tel. 3 24
- ZIEGLER, Reiner, Dr. med., Kinderklinik,  
Im Zwetschgenfeld 12, 62 Wiesbaden-Kostheim
- ZIPFEL, Johannes, Dr. med., II. Medizinische Klinik und Poliklinik,  
Draiser Straße 89, 65 Mainz-Bretzenheim, Tel. 3 48 38
- ZÖLLER, Bernd, Dr. med., II. Medizinische Klinik und Poliklinik,  
In der Meieläche 15, 65 Mainz
- ZSCHIEDRICH, Hartmut, Dr. med., I. Medizinische Klinik und Poliklinik,  
Emrichruhstraße 56, 65 Mainz-Mombach
- ZWEIG, Adam, Dr. med., Klinik und Poliklinik für Psychotherapie,  
Am Taubertsberg 4, 65 Mainz

**B) Lehrbeauftragte und Nichtbedienstete Lehrkräfte****NICHTBEDIENTETE PROFESSOREN**

- ABEL, Hubert, Dr. med., Innere Medizin,  
Chefarzt der Medizinischen Klinik des St.-Josef-Hospitals Wiesbaden,  
Alwinenstraße 23, 62 Wiesbaden, Tel. 30 17 49
- BAUM, Peter, Dr. med., Innere Medizin,  
Chefarzt der Inneren Abteilung des Hildegardis-Krankenhauses Mainz,  
Bebelstraße 32c, 65 Mainz-Bretzenheim, Tel. 3 40 65
- BÖGER, Alfred, Dr. med., Innere Medizin,  
Chefarzt der Inneren Abteilung des Alten St.-Vincentius-Krankenhauses,  
Südenstraße 32, 75 Karlsruhe (beurlaubt)
- BOPP, Karl Philipp, Dr. med., Innere Medizin,  
Direktor der Staatlichen Kur- und Spezialklinik für Erkrankungen der  
Atmungsorgane Bad Ems,  
5427 Bad Ems
- BRETT, Reinhard, Dr. med., Haut- und Geschlechtskrankheiten,  
Neuer Wall 46/1, 2 Hamburg 36
- BREHM, Georg, Dr. med., Haut- und Geschlechtskrankheiten,  
Direktor der Hautklinik der Städtischen Krankenanstalten,  
67 Ludwigshafen (beurlaubt)
- DENK, Rolf, Dr. med., Haut- und Geschlechtskrankheiten,  
Obergasse 11, 6090 Rüsselsheim, Tel. 3 26 88
- EGIDY, Christoph Hans, von, Dr. med., Innere Medizin,  
Chefarzt der Medizinischen Klinik B der Landeshauptstadt,  
Schwalbacher Straße, 62 Wiesbaden, Tel. (0 61 21) 38 61,  
Am Marienpfad 3A, 65 Mainz-Bretzenheim, Tel. 3 43 38
- FRIEDERICI, Lothar, Dr. med., Innere Medizin,  
Chefarzt der Inneren Abteilung des Kreiskrankenhauses Waldbröhl,  
5220 Waldbröhl
- GAMP, Alfons, Dr. med., Innere Medizin,  
Chefarzt der Rheumaklinik Bad Kreuznach,  
Kurhausstraße 23, 6550 Bad Kreuznach
- GERSMEYER, Ernst Felix, Dr. med., Innere Medizin,  
Chefarzt der Medizinischen Klinik des Kreis- und Stadtkrankenhauses Herford,  
Steintorstraße 20, 49 Herford, Tel. 1 52 20
- GRASER, Fritz, Dr. med., Kinderheilkunde,  
Chefarzt der Städtischen Kinderklinik Wiesbaden,  
Sooderstraße 21, 62 Wiesbaden-Sonnenberg
- GRIMMER, Heinz, Dr. med., Haut- und Geschlechtskrankheiten,  
Chefarzt der Dermatologischen Klinik der Städtischen Krankenanstalten Wiesbaden,  
Bierstadter Straße 82, 62 Wiesbaden
- GRÜTZNER, Anton, Dr. med., Neurologie und Psychiatrie,  
Chefarzt d. Psychiatrisch-Neurologischen Klinik der Städt. Krankenanstalten Wiesbaden,  
Schwalbacher Straße 62, 62 Wiesbaden
- HABIGHORST, Georg, Dr. med.,  
Falterswiese 3-5, 5439 Rennerod, Tel. (0 26 64) 4 50
- HAMMAR, Carl-Heinz, Dr. med., Innere Medizin, Chefarzt der Inneren Abteilung am  
Stadtkrankenhaus,  
Schlitzer Straße 104, 64 Fulda, Tel. (06 61) 5 14 09
- HÖFFLER, Dietrich, Dr. med., Innere Medizin,  
Chefarzt der Abteilung für Nieren- und Hochdruckkranke der Städtischen  
Krankenanstalten,  
Grafenstraße, 61 Darmstadt



- HUBER, Helmut, Dr. med., Innere Medizin,  
Chefarzt der Inneren Abteilung des Elisabethen-Krankenhauses Ravensburg,  
Erlenberg, 7980 Ravensburg
- JAHNECKE, Joachim, Dr. med., Innere Medizin,  
Chefarzt der Inneren Abteilung des St.-Johannes-Hospitals,  
Kölner Straße 54, 53 Bonn
- KLUGE, Ernst, Dr. med., Psychiatrie und Neurologie,  
Hindenburgstraße 52, 65 Mainz, Tel. 6 27 62
- KNICK, Bernhard, Dr. med., Innere Medizin,  
Fachbereich Diabetologie, Stiftung Deutsche Klinik für Diagnostik,  
Aukammallee 33, 62 Wiesbaden, Tel. (0 61 21) 57 71
- KNOLLE, Jürgen, Dr. med., Innere Medizin,  
Chefarzt der Inneren Abteilung Ev. Diakonissenanstalt,  
Marienhölungsweg 2, D 2390 Flensburg
- KRAEMER, Richard, Dr. med., Medizinaldirektor a.D., Psychiatrie und Neurologie,  
Bebelstraße 24, 65 Mainz-Bretzenheim, Tel. 3 43 67
- KREMER, Gerhard Joseph, Dr. med., Innere Medizin,  
Chefarzt der Inneren Abteilung, St.-Josefs-Hospital,  
Mühlheimer Straße 83, 41 Oberhausen, Tel. (0 21 32) 69 51
- MAINZER, Klaus, Dr. med., Innere Medizin,  
Chefarzt der Inneren Abteilung II am Allgemeinen Krankenhaus Heidelberg,  
Tangstedter Landstraße 400, 2 Hamburg 62, Tel. 5 24 71
- MENGER, Wolfgang, Dr. med., Kinderheilkunde,  
Chefarzt des Kinderkrankenhauses Seehospiz Kaiserin Friedrich Norderney,  
2928 Norderney
- MIEHLKE, Klaus, Dr. med., Innere Medizin, Chefarzt der Rheumaklinik,  
(Kaiser-Friedrich-Bad), Langgasse 38-40, 62 Wiesbaden, Tel. (0 61 21) 31 28 50
- MOHRING, Dietrich, Dr. med., Innere Medizin,  
Chefarzt der Medizinischen Klinik Sanderbusch/Old.,  
2945 Sanderbusch
- MOLL, Albrecht, Dr. med., Innere Medizin,  
Chefarzt der Inneren Abteilung des Stadtkrankenhauses Rüsselsheim,  
Stadt Krankenhaus, 6090 Rüsselsheim, Tel. 26 61
- NEIDHARDT, Malte, Dr. med.,  
Leitender Arzt der I. Kinderklinik des Krankenhauszweckverbandes in Augsburg,  
Neuhäuserstraße 47, 89 Augsburg, Tel. (08 21) 55 12 21
- NIEMCZYK, Horst, Dr. med., Innere Medizin,  
Chefarzt der Inneren Abteilung am Städtischen Marienkrankenhaus,  
Postfach 262, 8450 Amberg (Opf.)
- OCKENGA, Theodor, Dr. med., Innere Medizin,  
Chefarzt des Spessart-Sanatoriums Bad Orb.,  
6482 Bad Orb, Tel. 28 87
- OVERZIER, Claus, Dr. med., Innere Medizin,  
Chefarzt der Med. Klinik am Krankenhaus Holweide,  
Neufelder Straße 32, 5 Köln 80, Tel. (05 11) 82 71 26 01
- PECHSTEIN, Johannes, Dr. med.,  
Direktor des Kinderneurologischen Zentrums Mainz,  
Hartmühlenweg, 65 Mainz, Tel. 2 36 71
- PFANNENSTIEL, Peter, Dr. med.,  
Deutsche Klinik für Diagnostik,  
Aukammallee 33, 62 Wiesbaden,  
Sprechstunden: nach Vereinbarung

- RAU, Gerhard, Dr. med.,  
Deutsche Klinik für Diagnostik,  
Aukammallee 33, 62 Wiesbaden,  
Sprechstunden: nach Vereinbarung
- SCHILLING, Fritz, Dr. med., Innere Medizin,  
Hebbelstraße 20, 65 Mainz-Lerchenberg, Tel. (0 61 31) 7 11 31
- SCHLEGEL, Bernhard, Dr. med., Innere Medizin,  
Chefarzt der Med. Klinik I der Städtischen Krankenanstalten Wiesbaden,  
Riederbergstraße 83, 62 Wiesbaden
- SCHMIDT, Wolfgang, Dr. med., Innere Medizin,  
Hildegardis-Krankenhaus, Inn. Abt., 65 Mainz
- SCHMITZ-FORMES, Josef, Dr. med., Sanitätsrat,  
Steinweg 10, 5238 Hachenburg, Tel. (0 26 62) 2 05
- SECKFORT, Helmut, Dr. med., Obermedizinaldirektor, Innere Medizin,  
Ärztlicher Direktor der Krankenanstalten des Zweckverbandes Stadt- und  
Kreiskrankenhaus Minden (Westfalen), Chefarzt der Medizinischen Klinik,  
Bismarkstraße 6, 4950 Minden
- SOLLBERG, Günther, Dr. med., Neurologie und Psychiatrie,  
Direktor des Landeskrankenhauses für Hirn-, Rückenmark- und Nerven-  
verletzte, Meisenheim,  
Am Obertor, 6554 Meisenheim
- STEINBACH, Manfred, Dr. med., Neurologie und Psychiatrie,  
Friedrich-Ebert-Straße 15, 65 Mainz-Finthen, Tel. 4 90 74,  
Sprechstunden: täglich vormittags
- TILLING, Werner, Dr. med., Medizinaldirektor, Innere Medizin,  
Ärztlicher Direktor und Chefarzt der Inneren Abteilung des Städtischen  
Krankenhauses Neustadt (Weinstraße),  
6730 Neustadt
- TOUSSAINT, Walter, Dr. med., Kinderheilkunde,  
Städt. Krankenhaus Kemperhof, Koblenz,  
Koblenzer Straße 115, 54 Koblenz, Tel. (02 61) 4 60 21

## Lehrveranstaltungen

### INNERE MEDIZIN

Kursus der allgemeinen klinischen Untersuchungen in dem nichtoperativen  
und operativen Stoffgebiet: Auskultations- und Perkussionskurs

Parallelkurs A			G. Haferkamp	K. Lang
2-std., Mo 14.30–16,	Hs Med. Klinik		H. Just	Th. Ockenga
Parallelkurs B			G. Haferkamp	H. Spitzbarth
2-std., Do 14.30–16,	Hs Med. Klinik		W. Ohler	
Praktikum für klinische Chemie und Hämatologie			J. Fischer	K. Sinterhauf
Z.n.V.	KS Bau 3		D. Lommer	G. Zeile
			W. Prellwitz	

Praktikum der Inneren Medizin (AO) \*)  
 (Medizinische Klinik) (BO) \*)  
 f. 1. und 2. Semester II. Abschnitt  
 Teil A (practicando) Mo, Di, Do 11–12 Uhr,  
 Teil B (Unterricht am Krankenbett) Fr 10–12 Uhr

\*) Die angekündigte Unterrichtsveranstaltung gilt  
 für Studierende nach der neuen AO, die in  
 Klammer angegebene Bezeichnung gilt für Stu-  
 dierende nach der BO

Medizinische Poliklinik und Allgemeinmedizin  
 Praktikum der Inneren Medizin (AO) für  
 3 Semester  
 3-std., Mo 9–10, Mi 11–12, Fr 12–13,  
 Hs Med. Klinik

**Teil B Allgemeinmedizin**

**Dringend empfohlene Lehrveranstaltungen**

Grundbegriffe Innere Medizin  
 (einschl. Patho-Physiologie und Patho-Biochemie)  
 Mo, Mi, Do 8–9

Klinische Genetik (mit Praktikum: Beratungsfälle)  
 1-std., O.u.Z.v.N.

**Wahl-Lehrveranstaltungen**  
 Klinische Visite (5. Semester)

Parallelkurs A  
 2-std., Mo 15–16.30, I. Med. Klinik

Parallelkurs B  
 2-std., Mi 16–17.30, II. Med. Klinik

Einführung in die Elektrokardiographie und Vektorkardiographie.  
 Demonstrationen am Patienten  
 2-std., Mo 16–17 Uhr, Hs Med. Klinik

U. Baas  
 J. Beyer  
 G.A. Distler  
 K. Ewe  
 R. Ferlinz  
 J. Fischer  
 H.J. Gilfrich  
 H. Just  
 B. Krönig  
 J. Knolle  
 K. Lang  
 E.H. Lemmel  
 P. Limbourg  
 H.-J. v. Mengden

G.A. Distler  
 K. Ewe  
 J. Fischer  
 H. Just  
 J. Knolle  
 B. Krönig  
 K. Lang  
 K.H. Meyer zum  
 Büschenfelde

V. Habighorst

J. Beyer  
 G.A. Distler  
 K. Ewe  
 J. Fischer  
 H. Just  
 J. Knolle  
 B. Krönig  
 K. Lang  
 H.-J. v. Mengden

U. Baas  
 G.A. Distler  
 K. Ewe  
 J. Fischer  
 B. Krönig  
 E.M. Lemmel

W. Atzpodien  
 J. Gilfrich  
 H. Hopf  
 H. Just  
 J. Knolle  
 K. Lang

K.H. Meyer zum  
 Büschenfelde  
 P. Nast  
 W. Ohler  
 W. Prellwitz  
 R. Rau  
 P. Schölmerich  
 H. Schönborn  
 V. Schulz  
 H.P. Schuster  
 H. Spitzbarth  
 U. Theile  
 J. Weis  
 H.P. Wolff  
 G. Zeib

P. Nast  
 W. Ohler  
 P. Schölmerich  
 H. Spitzbarth  
 J. Weis  
 H.P. Wolff

J. Schmitt-  
 Formes

K.H. Meyer zum  
 Büschenfelde  
 P. Nast  
 W. Ohler  
 P. Schölmerich  
 H. Spitzbarth  
 J. Weis  
 H.P. Wolff

U. Theile

P. Nast  
 W. Ohler  
 H. Spitzbarth  
 J. Weis  
 G. Zeile

P. Limbourg  
 H.-J. v. Mengden  
 H. Schönborn  
 V. Schulz  
 H.P. Schuster  
 U. Theile

H.-J. v. Mengden

Interne Intensivtherapie (Grundlagen und Praxis) 2-std., Z.u.O.n.V.		H.P. Schuster H. Just H. Schönborn
Praktikum der klinischen Chemie und Hämatologie Z.n.V.	Kurssaal Bau 3	J. Fischer D. Lemmer W. Prellwitz K. Sinterhauf G. Zeile
Anleitung zum selbständigen wissenschaftlichen Arbeiten, ganztägig nach Vereinbarung. Klinisch-biochemische Laboratorien der I. Medizinischen Klinik und Poliklinik		D. Lommer
Klinisch-biochemisches Praktikum Zeit nach Vereinbarung. Klinisch-biochemische Laboratorien der I. Med. Klinik und Poliklinik		D. Lommer K. Sinterhauf
Klinisch-chemisches Seminar 2-std., Z.u.O.n.V.		K. Sinterhauf
Poliklinischer Untersuchungskurs diagnostisch-therapeutisches Kolloquium für Examenssemester 2-std., Fr 11.30–13,	Poliklinik Bau 30	K. Lang
Innere Medizin für Zahnmediziner 2-std., Mo 16.45–17.30, Do 16–16.45, Hs Med. Klinik (Pflicht für Zahnmediziner)		R. Olbermann V. Schulz U. Theile
Mikroskopisch-chem. Kurs für Zahnmediziner 2-std., Z.u.O.n.V. (Pflicht für Zahnmediziner)		W. Atzpodien
Möglichkeiten und Grenzen naturgemäßer Heilmethoden 2-std., Di 14–15,	KS Blutbank	K. Ph. Bopp
Klinische und pathologische Besprechungen 14-tägl., Do 12–13,	Hs Pathologie	W. Thönes P. Schölmerich H.P. Wolff
Therapeutisches Kolloquium 1-std., Do 16–17,	Konferenzraum NSK	G.F. Kahl P. Schölmerich H.P. Wolff
Kolloquium über Innere Krankheiten 2-std., Mi 18–19.30,	Hs Med. Klinik	H.K. Meyer zum Büschensfelde
Klinisch-chem. Differentialdiagnose innere Erkrankungen Z.u.O.n.V.		W. Prellwitz
Praktische Elektrokardiographie 1-std., Z.u.O.n.V.		A. Moll
Diagnostik und Therapie von erworbenen und angeborenen Herzkrankheiten 1-std., Do 16–17,	Hs Med. Klinik	E.K. Jüngst H. Just K. Lang P. Limbourg
Klinische Elektrokardiographie 2-std., n.V.		H. Spitzbarth
Kolloquium der klinischen Elektrokardiographie für Fortgeschrittene und Kliniksassistenten 1-std., 14-tägl. Di 15–16,	KS Neue Chirurgie	H. Just K. Lang
Kurs der klinischen Elektrokardiographie für Fortgeschrittene 1-std., 14-tägl., Di 15–16,	KS Neue Chirurgie	H. Just K. Lang
Differentialdiagnose pleuro-pulmonaler und mediastinaler Erkrankungen 1-std., Do 16–17,	KS der Blutbank	H. Abel H. Ph. Bopp F.H. Hertle K. Reiser

Ausgewählte Kapitel aus der Angio-Kardiologie 1-std., Z.u.O.n.V.	E.F. Gersmeyer
Antikoagulantien und Fibrinolytika 1-std., Z.u.O.n.V.	W. Ohler
Differentialdiagnose und Therapie peripherer Gefäßleiden 2-std., Z.u.O.n.V.	E.F. Gersmeyer
Ausgewählte Kapitel der Inneren Medizin (nur für ältere Semester) 1-std., Z.u.O.n.V.	D. Mohring
Physiologie und Klinik des Eiweiß-Stoffwechsels 1-std., Z.u.O.n.V.	H. Huber
Klinische Visite in der Med. Klinik I der Städt. Krankenanstalten Wiesbaden 2-std., Fr 16–17.30,	B. Schlegel
Innere Medizin am Krankenbett (Gruppenunterricht) 2-std., Fr 15.15–17.45, Med. Klinik II der Städt. Krankenanstalten Wiesbaden	M. Broglie
Klinische Visite in der Med. Klinik des Stadtkrankenhauses Rüsselsheim Z.n.V.	A. Moll
Klinische Visite in der Inneren Abteilung des Städt. Kranken- hauses Neustadt (Weinstraße) 2-std., Sa 10–11.30	W. Tilling
Klinische Visite in der Med. Klinik des St.-Josefs-Hospitals, Wiesbaden 2-std., Sa 10–11.30	H. Abel
Internistisch-diagnostisches Seminar (für Examenssemester, begr. Teilnehmerzahl) 2-std., Mo 16–18, Deutsche Klinik für Diagnostik, Wiesbaden	F.H. Hertle B. Knick
Demonstration und Besprechung aktueller Lehrfilme 1-std., Di od. Do 15–16, KS Blutbank	H. Ph. Bopp
Klinische Visite in der Rheuma-Klinik Bad Kreuznach Z.n.V.	A. Gamp
Ausgewählte Themen aus der Klinischen Rheumatologie 4-wöchentlich, Fr 10–11, Z.u.O.n.V.	H. Miehle
Klinische Visite für 4. und 5. klinische Semester 2-std., Mi 16–18, II. Med. Klinik, Wiesbaden, Bau 12	Ch. v. Egidy
Ernährung und Diätetik 1-std., Z.u.O.n.V.	J. Knolle
Pathophysiologie + Klinik der Fettstoffwechselstörungen 1-std., Mi 15 O.n.V.	W. Atzpodien G. Kremer
Seminar über Nieren- und Hochdruckkrankheiten Mo 14 s.t.–15.30	Distler Höffler

**KINDERHEILKUNDE**

**1. Pflicht-Lehrveranstaltungen**

Praktikum der Kinderheilkunde (nur AO) 4-std., Di 10–12, Mi 9–11, nach Gruppenein- teilung, HS Med. Klinik	P. Emmrich G. Erdmann I. Greinacher B.-K. Jüngst J. Pechstein	W. Schönberger J.W. Spranger E. Straub u. Ass.
---	---	---

**2. Dringend empfohlene Vorlesung**

Systematik der Kinderheilkunde

3-std., Di, Do, Fr 9–10, HS Med. Klinik

E. Einsiedel  
P. Emmrich  
G. Erdmann  
I. Greinacher  
B.-K. JüngstM. Neidhardt  
J. Pechstein  
W. Schönberger  
J.W. Spranger  
E. Straub

Pädiatrische Untersuchungstechniken

1-std., Fr 8–9, HS Med. Klinik

W. Baumann  
E. Dieterich  
E. Einsiedel  
P. Emmrich  
G. ErdmannB.-K. Jüngst  
G. Schönberger  
J.W. Spranger  
E. Straub  
B. Walther**3. Wahl-Lehrveranstaltungen**

Allergie im Kindesalter

1-std., Z.u.O.n.V.

G. Erdmann

Pädiatrische-Pathologisch-Anatomische Demonstration

1-std., Do 15–16, HS Pathologie

W.W. Meyer  
J.W. Spranger

Kinderchirurgie, -neurochirurgie und -urologie

1-std., Z.u.O.n.V.

S. Hofmann  
K. StockampE. Straub  
D. Voth

Kinderchirurgische Visite

1-std., Z.u.O.n.V.

P. Emmrich  
S. Hofmann  
D. VothKinderchirurgische-Pädiatrische Differentialdiagnose für  
Examenssemester

2-std., Z.n.V., HS Chirurgie

P. Emmrich  
S. Hofmann

Pädiatrische Notfälle

1-std., Z.u.O.n.V.

P. Emmrich  
B.-K. Jüngst

Klinische Hämatologie

2-std., Z.u.O.n.V.

A. Arndt-Hanser  
P. Emmrich  
J. Fischer  
L. FriedericiK. Mainzer  
W. Ohler  
W. TillingDiagnostik und Therapie bei angeborenen und erworbenen  
Erkrankungen des Herzens

2-std., Do 16–18, HS Med. Klinik

B.-K. Jüngst  
H. Just  
K.F. Lang

Psychosomatik und Verhaltensstörungen im Kindesalter

E. Einsiedel

Soziale Pädiatrie

1-std., Do 13.00 c.t., HS Med. Klinik

J. Pechstein

Diagnostik und Therapie im Kindesalter

2-std., 14-tägl. Mi 14.30–16.30, Gr. HS Chirurgie

W. Toussaint

Klinische Visite Koblenz

2-std., 14-tägl. Sa 10.30–12, Kinderklinik Kemperhof

W. Toussaint

Spezielle Kapitel im Rahmen kinderpsychologischer und  
kinderpsychiatrischer Fragestellungen (für Fortgeschrittene)

2-std., Mo 14-tägl. Z.u.O.n.V.

Ch. Wunderlich

**HAUT- UND GESCHLECHTSKRANKHEITEN****Pflicht-Lehrveranstaltungen**

Praktikum der Dermato-Venerologie (AO)

Zeit, Ort und Einteilung s. Aushang  
in der HautklinikG.W. Korting  
K. Bork  
u. Ass.

Klinik und Poliklinik der Haut- und Geschlechtskrankheiten (BO)

3-std., Mo, Mi, Do 12–13, Hs Hautklinik

G.W. Korting

Haut- und Geschlechtskrankheiten (für Zahnmediziner)  
3-std., Mo 17–18, Do 17–19, Hs Zahnklinik

H. Holzmann

**Wahl-Lehrveranstaltungen**

Anleitung zu wissenschaftl. Arbeiten im dermatolog. Labor  
mit Kolloquium  
6-std. Z.u.O.n.V.

B. Morsches

Dermatologisches Kolloquium  
1-std., Fr 14–15, Hs Hautklinik

R. Denk

Klinische Visite  
1-std., 14-tägl., Fr 15–17, Hautklinik der Städt. Kranken-  
anstalten Wiesbaden, Schwalbacher  
Straße 81

H. Grimmer

Allergische Erkrankungen der Haut  
1-std. Z.u.O. nach Ankündigung in der Hautklinik

G. Brehm

**PSYCHIATRIE**

**1. Pflicht-Lehrveranstaltungen**

Praktikum der Psychiatrie A (Vorlesung)  
3-std., Mo, Di, Do 9–10, Hörsaal Chirurg. Klinik

U.H. Peters

Praktikum der Psychiatrie B  
12-std., Zeit laut Aushang Psychiatrische Klinik  
Voraussetzung: Teilnahme am Praktikum A

U.H. Peters  
J. Glatzel  
H. Rieger  
N. Seyfeddinipur  
u. Ass.

**2. Wahl-Lehrveranstaltungen**

Einführung in die Psychopathologie  
(Pflicht für Psychologen)  
1-std., 14-tägl., Mo 14.30–16.30, Chirurg. Klinik

J. Glatzel

Neuro-biologisches Kolloquium  
2-std., Mi 17–19, Kurssaal Pathologie

G. Busch  
J. Glatzel  
G. Haferkamp  
U.H. Peters  
H.J. Reulen  
H. Rieger  
M. Samii  
K.H. Schiffer  
J.M. Schröder  
K. Schürmann  
N. Seyfeddinipur  
D. Voth  
S. Wende

Psychiatrisches Doktorandenseminar  
1-std., Di 17.30–19, Psychiatrische Klinik

U.H. Peters

Ausgewählte Kapitel der klinischen Psychopathologie  
1-std., n.V.

K.H. Schiffer

Nervenärztliche Poliklinik  
1-std., n.V.

K.H. Schiffer

Pathophysiologie und Klinik psychovegetativer Syndrome  
1-std., n.V.

M. Steinbach

Psychiatrie und Naturwissenschaft  
1-std., n.V.

E. Kluge

EEG-Demonstrationskurs  
1-std., Mi 12–13, Psychiatrische Klinik, Bibliothek

H. Rieger

EEG-Seminar (beschränkte Teilnahme)  
2-std., Di, Do 12–13, Neuro-Psychiatrische Klinik

H. Rieger

Einführung in die Grundlagen der ärztl. Begutachtung 1-std., Mo 19–20, HNO	R. Kraemer
Psychiatr.-neurolog. Visite am Krankenbett (Gruppenunterricht) 2-std., n.V. Städt. Krankenanstalten Wiesbaden	A. Grützner
Einführung in die Epileptologie 1-std., Do 12–13, Neuro-Psychiatrische Klinik	N. Seyfeddinipur
Klinische Psychologie 1-std., Do 11–12, Psychiatrische Klinik, Bibliothek	W. Demuth U.H. Peters
Allgemeine Psychopathologie 1-std., Di 8–9, Psychiatrische Klinik	J. Glatzel U.H. Peters H. Rieger
Doktorandenseminar 2-std., Di, Do n.V. Psychiatrische Klinik	H. Rieger

## PSYCHOTHERAPIE

### 1. Pflicht-Lehrveranstaltungen

Psychotherapie als 5. Vorlesungsstunde im Rahmen der Neurologisch-Psychiatrischen Klinik und begleitende Vorlesung zum Kurs Psychosomatik und Psychotherapie 1-std., Fr 9–10, Hs Chirurg. Klinik	D. Langen
Kurs für psychosomatische Medizin und Psychotherapie 2-std., Mo–Fr 16–18, Klinik und Poliklinik für Psychotherapie NSK 9. Stock	D. Langen u. Mitarbeiter
Medizinische Psychologie, Teil II (begleitende Vorlesung zum Gruppenunterricht) 1-std., Mo 18–19, Hs N 1	D. Langen
Kurs Medizinische Psychologie für Vorkliniker (Gruppenunterricht) 2-std., Fr 7.30–9, Hs d. Philosophikums	D. Langen u. Mitarbeiter
Medizinische Soziologie, Teil II 1-std., Mo 18–19, Hs N 1	J.F. V. Deneke H.W. Jürgens

### Wahl-Lehrveranstaltungen

Hypnose, autogenes Training und verwandte Methoden in ihrer historischen Entwicklung (Selbstübung) 1-std., Mo 16–17, Hs N 1 (Kuppelbau)	D. Langen
Hypnose und autogenes Training für Fortgeschrittene (Selbstübung) 1-std., Mi 18–19, Hs Chirurg. Klinik	D. Langen
Medizinische Psychologie für Zahnmediziner 1-std., Mo 10–11, Hs ZMK	D. Langen
Einführung in die Medizinische Soziologie und autogenes Training für Sonderpädagogen 1-std., Mi 8–9, Hs P 5	D. Langen

## NEUROLOGIE

### 1. Pflicht-Lehrveranstaltungen

Praktikum der Neurologie, Teil A (AO) (Neurologische Klinik) (BO)	H.C. Hopf G. Haferkamp
2-std., Mo 10–11, Mi 9–10, Hs Chirurg. Klinik	



Praktikum der Neurologie, Teil B (AO)

Parallelkurs A: 2-std., Mo 14 16, Neurologische Klinik  
 Parallelkurs B: 2-std., Di 14 16, NSK 3 u. Poliklinik Bau 12

H. Bücking  
 G. Haferkamp  
 H.C. Hopf  
 W. Kuhl  
 G. Sollberg  
 u. Ärzte der  
 Neurologischen  
 Klinik

**2. Wahl-Lehrveranstaltungen**

Neurobiologisches Kolloquium  
 2-std., Mi 17-19, jede 2. Woche Kursraum  
 s. spezielles Programm Pathologie

R. v. Baumgarten  
 G. Busch  
 J. Glatzel  
 G. Haferkamp  
 O. Harth  
 H.C. Hopf  
 J. Pechstein  
 U.H. Peters

H.J. Reulen  
 H. Rieger  
 M. Samii  
 J.M. Schröder  
 K. Schürmann  
 N. Seyfeddinipur  
 D. Voth  
 S. Wende

Neurologische Fallvorstellung  
 1-std., Mi 14-15, Neurologische Klinik NSK 3

H.C. Hopf

Neurologisches Seminar  
 2-std., Do 14-16, Neurologische Klinik NSK 3

G. Haferkamp

Postgraduate Neurologie (ausgewählte Kapitel der Neurologie)  
 2-std., Mi 16-18, 14-tägl., Neurologische Klinik NSK 3

H.C. Hopf

Periphere Neurologie  
 2-std., Di 8-9, Do 8-9, Neurologische Poliklinik Bau 12

G. Haferkamp  
 H.C. Hopf

Elektro- u. Ultraschallencephalographie  
 am Krankenbett und in der Ambulanz  
 2-std., Mo u. Do 12-13, Neurologische Klinik NSK 3

H. Bücking

## 9. Fachbereich Operative Medizin

**Anschrift:** Postfach 3960, Ehrlichweg 6, (Chirurgische Klinik, Bettenhaus), 65 Mainz

**Dekan:** Prof. Dr. H. Langendorf, Sprechzeiten: n.Vb., Tel. 19/28 34

**Dekanat:** G. Schmied, Z.Nr. A 045, Tel. 19/21 66

### Wissenschaftliche Einrichtungen

Integrierte wissenschaftliche Einrichtungen mit eigener Leitung und eigener Verwaltung.

#### Chirurgische Klinik

Ehrlichweg 6

**Leitung:** Prof. F. Kümmerle, Tel. 19/27 30, Sekretariat: A. Schmidt, Z.Nr. A 143,  
Tel. 19/22 91

**Professoren:** H. Brünner, Tel. 19/21 50, C. Ehlert, Tel. 19/25 44, K.-D. Höhle, Tel. 19/22 97,  
K. S. Hofmann, Tel. 19/21 11, E. Keßler, Tel. 19/21 73, H. Langendorf, Tel. 19/28 34,  
R. Loth, Tel. 19/24 29, W. Wernitsch, Tel. 19/26 23

**Wiss. Mitarbeiter:** Dr. M. Berg, Dr. H. Bothur, Dr. R. Brückner, Dr. M. von Bülow, Dr. W.  
Chmielewski, Dr. V. Daniels, Dr. Chr. Förster, Dr. G. Gamstätter, Dr. J. Grönniger, Dr. G.  
Herrmann, Dr. T. Immel, Dr. W.-D. von Issendorf, Dr. P. Kempf, Dr. W. Klaer, Dr. R. Klöss,  
Dr. U.-R. Kottmann, Dr. H. Krieg, Dr. V. Lenner, Dr. G. Mangold, Dr. M. Neher, Dr. W.-M.  
Pieper, Dr. J. Rudigier, Dr. K. Rückert, Dr. H.-W. Scheuer, Dr. H.-D. Schmidt, Dr. K.-E.  
Schniepp, Dr. W. Seitz, Dr. M. Stahlschmidt, Dr. H.-D. Strube, Dr. W.-Chr. Weinbach,  
Dr. P. Wendling

#### Abteilung für Unfallchirurgie

Ehrlichweg 6

**Leitung:** Prof. C.-H. Schweikert, Tel. 19/21 40, Sekretariat: A. Engler, Z.Nr. 348,  
Tel. 19/22 92

**Professoren:** Prof. G. Ritter, Tel. 19/25 44

**Ass.-Prof.:** Dr. M. Sarvestani, Tel. 19/28 43

**Wiss. Mitarbeiter:** Dr. J. Ahlers, Dr. R. Heuwinkel, Dr. P. Kirschner, Dr. F. Koudsi,  
Dr. W. Kurock, Dr. U. Magunia, Dr. H. Müller, Dr. W. Müller, Dr. D. Sarfert, Dr. W.  
Schwarzkopf, Dr. P. Thümler, Dr. H.-J. Walde, Dr. H. Weigand

#### Orthopädische Klinik

Billrothweg 6

**Leitung:** Prof. F. Brussatis, Tel. 19/21 80, Sekretariat: A. Keller, Bau 8 I., Tel. 19/21 81

**Professoren:** P. Otte, Tel. 19/23 02

**Ass.-Prof.:** Dr. Ch. P. Puls, Tel. 19/26 80

**Wiss. Mitarbeiter:** Dr. H. Altwein, Dr. G. Aust, Dr. J. Chevalier, K. Chmillon, Dipl.-Phys.,  
Dr. W. Hofmann, Dr. M. Kishmardi, Dr. H.-W. Staudte, Dr. P. Steeger, Dr. F. Suchomel,  
Dr. M. Protopsaltis, Dr. U. Witzel

**Urologische Klinik**

Ehrlichweg 6

Leitung: Prof. R. Hohenfellner, Tel. 19/27 79, Sekretariat: E. Kleinert, Z.Nr. A 32,  
Tel. 19/27 79

Professoren: J. Altwein, Tel. 19/22 03

Ass.-Prof.: R. Ay, Tel. 19/20 01

Wiss. Mitarbeiter: Dr. P. Alken, Tel. 19/28 30, Dr. U. Goeschel, Tel. 19/25 62, G. Hutschenreiter, Dr. U. Jonas, Dr. J. Joost, Dr. K.H. Klippel, Dr. K.H. Kurth, Dr. M. Marberger, Dr. H. Pfriendler, Dr. D. Skoluda

**Neurochirurgische Klinik**

Czernyweg 9a

Leitung: Prof. K. Schürmann, Tel. 19/20 25, Sekretariat: J. Neder, Z.Nr. E 294,  
Tel. 19/20 25Professoren: G. Busch, Tel. 19/22 53, H.-J. Reulen, Tel. 19/20 05, M. Samii, Tel. 19/20 09,  
Dr. Voth, Tel. 19/26 64

Ass.-Prof.: G. Faupel, Tel. 19/27 53

Wiss. Mitarbeiter: Dr. H. Baumann, Dr. K. Dei-Anang, Dr. H. U. Hase, Dr. O. Hey, Dr. R. I. Kahl, Dr. G. Meinig, Dr. N. Nakayama, Dr. R. Schubert, Dr. M. Schwarz, U.A. Veintimilla, Dr. Th. Wallenfang

**Klinik für Geburtshilfe und Frauenkrankheiten**

Sammelweisweg 5

Leitung: Prof. V. Friedberg, Tel. 19/23 10, Sekretariat: A. Waldmann, Z.Nr. 095,  
Tel. 19/23 11

Professoren: H. Hepp, Tel. 19/27 64, P. Knapstein, Tel. 19/24 21, G. Rathgen, Tel. 19/27 58

Wiss. Mitarbeiter: Dr. R. Ackermann, Dr. H. Bauer, Dr. P. Brockerhoff, Tel. 19/27 66, Dr. R. Goldhofer, Dr. R. Herzog, Dr. G. Hoffmann, Dr. J. Inthraphuvasak, Dr. R. Kreienberg, Dr. H. Malek, Tel. 19/23 17, Dr. F. Melchert, Dr. M. Mitze, Dr. I. Rosellen, Dr. U. Salamon, Dr. H. Schäfer, Dr. M. Schäfer, Dr. H. Schaudig, Dr. B. Wortmann, Dr. W. Wortmann

**Abteilung für Experimentelle Endokrinologie**

Sammelweisweg 5

Leitung: N.N., Tel. 19/22 78

Wiss. Mitarbeiter: Dipl.-Chem. O. Belovsky, Dr. rer. nat. P. Benes, Dipl.-Chem., Dr. A.K. Schirazi

**Augenklinik**

Helmholtzweg 1

Leitung: Prof. A. Nover, Tel. 19/22 85, Sekretariat: A. Brühbach, Z.Nr. 115, Tel. 19/22 86

Professoren: P.D. Steinbach, Tel. 19/25 33 und 25 88

Wiss. Mitarbeiter: Dr. J. J. Breitkopf, Dr. P. Brodehl, Dr. R. Hackelbusch, Dr. I. Heinrich, H. Kiessig, A. Ladwig, U. Mathias, Dr. Chr. Noah-Duesberg, Dr. K. Oggel, Dr. B. Ohmer, Dr. E.-J. Schmitt, Dr. D. Schriever, Dr. B. Schwab, Dr. G. Sprengel, Dr. H. Willkommen

**Netzhautabteilung**

Helmholtzweg 1

Leitung: Prof. J. Gärtner, Tel. 19/25 38, Sekretariat: H. Müller-Haacke, Z.Nr. 8,  
Tel. 19/25 38**Hals-Nasen-Ohren-Klinik**

Helmholtzweg 1

Leitung: N. N., Tel. 19/23 60, Sekretariat: I. Schwarz, Z. Nr. 51, Tel. 19/23 61

Professoren: W. Draf, H. Jung, Prof. K. Ritter, Tel. 19/23 61

Ass.-Prof.: Dr. D. Collo, Tel. 19/23 61

Wiss. Mitarbeiter: K. Andernach, P. Bumb, Dr. P. Friedberg, Dr. J. Genschow, Dr. P. Gnädiger, Dr. R. Kley, Dr. R. Knepper, R. Kokott, Dr. H. Mika, Dr. R. Reck, Dr. H. Reinhard, Tel. 19/23 64

**Klinik für Kommunikationsstörungen**

Helmholtzweg 1

Leitung: Prof. P. Biesalski, Tel. 19/24 49, Sekretariat: G. Ströbel, Z. Nr. 339,  
Tel. 19/24 49

Wiss. Mitarbeiter: Dr. I.K. Aryee, Dr. U. Draf, Dr. B. Lenner, Dr. A. Nagel

## Personalteil

(Die Sprechstunden finden, sofern nicht anders angegeben, unmittelbar nach der Vorlesung statt).

**A) Bedienstete der Universität****PROFESSOREN****a) Hauptamtliche Professoren**ALTWEIN, Jens E., Dr. med., Urologie,  
Hans-Böckler-Straße 69, 65 Mainz-Bretzenheim, Tel. 36 18 86, 19/22 03BIESALSKI, Peter, Dr. med., Sprach- und Stimmheilkunde,  
Weidmannstraße 63, 65 Mainz, Tel. 8 25 87, 19/24 49BRÜNNER, Hubertus, Dr. med., Chirurgie,  
Riedstraße 2, 65 Mainz-Hechtsheim, Tel. 5 96 30, 19/21 50BRUSSATIS, Friedrich, Dr. med., Orthopädie,  
Elsheimer Straße 34, 6501 Schwabenheim, Tel. (0 61 30) 4 44, 19/21 80BUSCH, Günter, Dr. med., Neurochirurgie,  
Universitätsstraße 3, 65 Mainz-Drais, Tel. 7 83 45, 19/22 53DRAF, Wolfgang, Dr. med., Hals-Nasen-Ohrenheilkunde,  
Kantstraße 19, 65 Mainz, Tel. 19/23 61EHLERT, Claus, Dr. med., Chirurgie,  
Im Münchfeld 7, 65 Mainz, Tel. 3 18 93, 19/20 63FRIEDBERG, Volker, Dr. med., Geburtshilfe und Gynäkologie,  
Am Fort Josef 10, 65 Mainz, Tel. 2 11 44, 19/23 10

- GÄRTNER, Jürgen, Dr. med., Augenheilkunde,  
Heiligkreuzweg 87, 65 Mainz-Weisenau, Tel. 8 59 21, 19/25 38
- HEPP, Hermann, Dr. med., Geburtshilfe und Gynäkologie,  
Am Marienpfad 51, 65 Mainz-Bretzenheim, Tel. 3 47 83, 19/23 11
- HÖHLE, Karl-Dieter, Dr. med., Chirurgie,  
Am Flügelsbach 10, 6501 Lörzweiler, Tel. (0 61 49) 5 33, 19/21 10
- HOFMANN, Karl Siegfried, Dr. med., Chirurgie,  
Hegelstraße 53, 65 Mainz, Tel. 9 79 33, 19/21 11  
Sprechstunden: Di 17-18
- HOHENFELLNER, Rudolf, Dr. med., Urologie,  
Pfarrer-Stockheimer-Straße 39, 65 Mainz-Bretzenheim, Tel. 3 42 33, 19/27 79, 19/25 02
- JUNG, Helmut, Dr. med., Hals-Nasen-Ohrenheilkunde,  
Am Gonsenheimer Spieß 18, 65 Mainz, Tel. 19/23 61
- KESSLER, Erwin, Dr. med., Chirurgie,  
Oberer Laubenheimer Weg 21, 65 Mainz, Tel. 2 97 13, 19/27 37
- KNAPSTEIN, Paul Georg, Dr. med., Geburtshilfe und Gynäkologie, Tel. 19/24 21  
Südring 97, 65 Mainz-Bretzenheim
- KÜMMERLE, Fritz, Dr. med., Chirurgie, Tel. 19/27 30,  
Am Eselsweg 31, 65 Mainz-Bretzenheim
- LANGENDORF, Heinz, Dr. med., Zentrallabor der Chirurgie, Tel. 19/28 34,  
Franz-Schubert-Straße 10, 6095 Ginsheim, Tel. (0 61 44) 3 21 29
- LEICHER, Hans, Dr. med., Hals-Nasen-Ohrenheilkunde, emeritiert,  
Am Frankenhag 9a, 65 Mainz, Tel. 8 24 36
- LOTH, Reiner, Dr. med., Chirurgie,  
Dijonstraße 4, 65 Mainz, Tel. 19/24 29
- NOVER, Arno, Dr. med., Augenheilkunde,  
Langenbeckstraße 1, 65 Mainz, Tel. 19/22 85
- OTTE, Paul, Dr. med., Orthopädie, Tel. 19/23 02,  
Unterer Michelsbergweg 10, 65 Mainz, Tel. 8 28 86
- RATHGEN, Günter, Dr. med., Geburtshilfe und Gynäkologie, Tel. 19/27 58,  
Karlstraße 16, 65 Mainz-Mombach, Tel. 68 28 53
- REULEN, Hans-Jürgen, Dr. med., Neurochirurgie, Tel. 19/20 05  
Urbanusstraße 2, 6501 Nieder-Olm, Tel. (0 61 36) 33 11
- RITTER, Gebhard, Dr. med., Chirurgie,  
Südring 144, 65 Mainz-Bretzenheim, Tel. 19/20 93
- SAMII, Madjid, Dr. med., Neurochirurgie, Tel. 19/20 09,  
Niklas-Vogt-Straße 28, 65 Mainz, Tel. 8 26 58
- SCHÜRMAN, Kurt, Dr. med., Dr. h. c., Neurochirurgie, Tel. 19/20 24,  
Am Eselsweg 29, 65 Mainz-Bretzenheim, Tel. 3 48 61
- SCHWEIKERT, Carl-Heinrich, Dr. med., Unfallchirurgie, Tel. 19/21 40,  
Am Eselsweg 20, 65 Mainz-Bretzenheim, Tel. 3 48 60
- STEINBACH, Paul Dieter, Dr. med., Augenheilkunde, Tel. 19/25 33,  
Tucholskyweg 49, 65 Mainz 31, Tel. 7 17 77
- VOTH, Dieter, Dr. med., Neurochirurgie, Tel. 19/26 64,  
Kehlweg 76, 65 Mainz-Gonsenheim, Tel. 9 92 16
- WERNITSCH, Walter, Dr. med., Chirurgie, Tel. 19/26 23,  
Alfred-Mumbächer-Straße 30, 65 Mainz-Bretzenheim, Tel. 3 48 27

**b) Habilitierte Bedienstete**

- KEMPF, Peter, Professor, Dr. med., Chirurgie,  
Bahnhofstraße 90, 6501 Gau-Bischofsheim, Tel. 19/20 77

RITTER, Karsten, Assistenzprofessor, Dr. med., Hals-Nasen-Ohrenheilkunde, Tel. 19/23 61,  
Ludwigsburger Straße 4, 65 Mainz

### ASSISTENZPROFESSOREN

AY, Reginald, Dr. med., Urologische Klinik, Tel. 19/20 01,  
Clemens-von-Brentano-Straße, 65 Mainz-Hechtsheim, Tel. 5 96 28

COLLO, Detlef, Dr. med., Hals-Nasen-Ohrenklinik, Tel. 19/23 61,  
Südring 211, 65 Mainz, Tel. 3 52 03

FAUPEL, Günter, Dr. med., Neurochirurgische Klinik, Tel. 19/27 53,  
Kettelerstraße 8, 6501 Zornheim, Tel. (0 61 36) 30 54

RITTER, Karsten, Prof. Dr. med., Hals-Nasen-Ohrenklinik, Tel. 19/23 61,  
Am Hipperich 28, 65 Mainz-Mombach, Tel. 68 45 42

SARVESTANI, Mohammad, Dr. med., Chirurgische Klinik,  
Hans-Böckler-Straße 20, 65 Mainz, Tel. 19/24 30

### WISSENSCHAFTLICHE MITARBEITER

ACKERMANN, Ralf, Dr. med., Klinik für Geburtshilfe und Frauenkrankheiten,  
Am Gonsenheimer Spieß 111, 65 Mainz, Tel. 38 12 12, 19/27 61

AHLERS, Jürgen, Dr. med., Chirurgische Klinik,  
An den Sandkauten 4-6, 65 Mainz-Hechtsheim, Tel. 5 86 08, 19/22 97

ALKEN, Peter, Dr. med., Urologie,  
Hermannstraße 16, 6 Frankfurt 1, Tel. 19/28 30

ALTWEIN, Heidrun, Dr. med., Orthopädische Klinik,  
Eichendorffstraße 4, 65 Mainz, Tel. 19/25 51

ANDERNACH, Klaus, Hals-Nasen-Ohrenklinik,  
Hindemithstraße 39, 65 Mainz 31, Tel. 19/23 61

ARYEE, Isaac Kingsford, Klinik für Kommunikationsstörungen,  
Am Gonsenheimer Spieß 16, 65 Mainz

AUST, Günter, Dr. med., Orthopädische Klinik,  
Kurfürstenstraße 77a, 54 Koblenz, Tel. 19/21 93

BAUER, Horst, Dr. med., Klinik für Geburtshilfe und Frauenkrankheiten,  
Orchideenweg 2, 65 Mainz-Finthen, Tel. 9 04 74, 19/23 17

BAUMANN, Helmut, Dr. med., Neurochirurgische Klinik,  
Friedrich-Naumann-Straße 3, 65 Mainz, Tel. 8 52 55, 19/20 13

BELOVSKY, Oldrich, Dipl.-Chem., Klinik für Geburtshilfe und Frauenkrankheiten,  
Hegelstraße 44, 65 Mainz, Tel. 38 18 58, 19/27 63

BENES, Peter, Dr. rer. nat., Dr. rer. nat., Klinik für Geburtshilfe und Frauenkrankheiten,  
Watfordstraße 2, 65 Mainz, Tel. 38 16 91, 19/27 63

BERG, Michael, Dr. med., Chirurgische Klinik,  
Freiherr-vom-Stein-Straße, 6501 Zornheim, Tel. (0 61 36) 26 14, 19/21 51

BOTHUR, Hans, Dr. med., Chirurgische Klinik,  
Dachsteinstraße 34, 65 Mainz, Tel. 19/20 74

BREITKOPF, Johann Julius, Dr. med., Augenklinik,  
Hinkelsteinerstraße 27, 65 Mainz, Tel. 19/22 88

BROCKERHOFF, Peter, Dr. med., Klinik für Geburtshilfe und Frauenkrankheiten,  
Feldbornstraße 18, 6201 Flörsheim-Wicker, Tel. 19/27 66

BRODEHL, Dieter, Dr. med., Augenklinik,  
Finther Landstraße 87, 65 Mainz-Gonsenheim, Tel. 19/22 88

- BRÜCKNER, Robert, Dr. med., Chirurgische Klinik,  
Alfred-Mumbächer-Straße 67c, 65 Mainz, Tel. 19/28 77
- BÜLOW von, Markward, Dr. med., Chirurgie,  
Langenbeckstraße 1, 65 Mainz, Tel. 19/20 89
- BUMB, Peter, Hals-Nasen-Ohrenklinik,  
Freseniusstraße 51, 62 Wiesbaden, Tel. 19/23 61
- CHEVALIER, Johannes, Dr. med., Orthopädische Klinik,  
Am Klostergarten 4, 65 Mainz, Tel. 19/24 23
- CHMIELEWSKI, Waldemar, Dr. med., Chirurgische Klinik,  
Daniel-Brendel-Straße 15a, 65 Mainz, Tel. 19/21 51
- CHMILLON, Klaus, Dipl.-Physiker, Orthopädische Klinik,  
Heinrichstraße 21, 61 Darmstadt, Tel. 39/8 14
- DANIELS, Volkmar, Dr. med., Chirurgische Klinik,  
Langenbeckstraße 1, 65 Mainz
- DEI-ANANG, Kwesi, Dr. med., Neurochirurgische Klinik,  
Unter der Ruth 6, 6095 Ginsheim, Tel. (0 61 44) 27 61, 19/25 00
- DRAF, Uta, Dr. med., Klinik für Kommunikationsstörungen,  
Kantstraße 19, 65 Mainz, Tel. 3 17 94, 19/26 55
- FÖRSTER, Christoph, Dr. med., Chirurgische Klinik,  
Kornweg 48, 6229 Bad Schlangenbad, Ts. 5, Tel. 19/28 77
- FRIEDBERG, Peter, Dr. med., Hals-Nasen-Ohrenklinik,  
Am Fort Josef 10, 65 Mainz, Tel. 19/23 61
- GAMSTÄTTER, Gerhard, Dr. med., Chirurgische Klinik,  
Im Münchfeld 27, 65 Mainz, Tel. 19/28 82
- GENSCHOW, Joachim, Dr. med., Hals-Nasen-Ohrenklinik,  
Im Münchfeld 29, 65 Mainz, Tel. 19/23 61
- GNÄNDIGER, Peter, Dr. med., Hals-Nasen-Ohrenklinik,  
An den Mühlwegen 34, 65 Mainz 42, Tel. 19/23 61
- GOESCHEL, Udo, Dr. med., Urologie,  
Turmstraße 59, 65 Mainz-Mombach, Tel. 19/25 62
- GOLDHOFER, Rolf, Dr. med., Klinik für Geburtshilfe und Frauenkrankheiten,  
Südring 86, 65 Mainz-Bretzenheim
- GRÖNNIGER, Johannes, Dr. med., Chirurgische Klinik,  
Heinrich-Wothe-Straße 6, 65 Mainz, Tel. 19/28 51
- HACKELBUSCH, Reginald, Dr. med., Augenklinik,  
Hegelstraße 60, 65 Mainz, Tel. 19/22 88
- HASE, Herbert Ullrich, Dr. med., Neurochirurgische Klinik,  
Am Schinnergraben 98, 65 Mainz, Tel. 5 05 39, 19/20 06
- HEINRICH, Ingeborg, Dr. med., Augenklinik,  
Windthorststraße 9, 65 Mainz, Tel. 19/25 89
- HERRMANN, Günther, Dr. med., Chirurgische Klinik,  
Max-Born-Straße 10, 65 Mainz 42, Tel. 19/21 51
- HERZOG, Rolf, Dr. med., Klinik für Geburtshilfe und Frauenkrankheiten,  
Hans-Böckler-Straße 75, 65 Mainz-Bretzenheim, Tel. 3 56 78, 19/23 18
- HEUWINKEL, Rainer, Dr. med., Chirurgische Klinik,  
Südring 106, 65 Mainz-Bretzenheim, Tel. 2 55 95, 19/24 30
- HEY, Otto, Dr. med., Neurochirurgische Klinik,  
Ludwig-Schwamb-Straße 40, 65 Mainz, Tel. 4 05 43, 19/27 47
- HOFFMANN, Gerald, Dr. med., Klinik für Geburtshilfe und Frauenkrankheiten,  
Max-Born-Straße 10, 65 Mainz-Hechtsheim, Tel. 5 83 33, 19/27 66

- HOFMANN, Werner, Dr. med., Orthopädische Klinik,  
Kapellenstraße 16a, 65 Mainz-Gonsenheim, Tel. 19/28 55
- HUTSCHENREITER, Gert, Dr. med., Urologische Klinik,  
Lindenstraße, 6501 Lörzweiler, Tel. 19/24 28
- IMMEL, Tilo, Dr. med., Chirurgische Klinik,  
Südring 98, 65 Mainz 1, Tel. 2 92 55
- INTHRAPHUVASAK, Jesda, Dr. med., Klinik für Geburtshilfe und Frauenkrankheiten,  
Ludwig-Schwamb-Straße 56, 65 Mainz, Tel. 4 01 98, 19/27 61
- ISSENDORF von, Wolf-Dietrich, Dr. med., Chirurgische Klinik,  
Weißenburgstraße 5, 62 Wiesbaden, Tel. 19/20 77
- JONAS, Udo, Dr. med., Urologische Klinik,  
Im Münchfeld 9, 65 Mainz, Tel. 3 14 41, 19/20 01
- JOOST, Jörg, Dr. med., Urologische Klinik,  
Am Fort Zahlbach 6, 65 Mainz, Tel. 5 25 22, 19/24 28
- KAHL, Ruth Ilse, Dr. med., Neurochirurgische Klinik,  
Kehlweg 47, 65 Mainz-Gonsenheim, Tel. 9 99 36, 19/20 12
- KESSEL, Friedrich-Johannes, Dr. med., Augenklinik,  
Elsa-Brandström-Straße 69, 65 Mainz, Tel. 19/22 88
- KIESSIG, Horst, Dr. med., Augenklinik,  
Göttelmannstraße 42b, 65 Mainz, Tel. 19/22 88
- KIRSCHNER, Peter, Dr. med., Chirurgische Klinik,  
Bebelstraße 32, 65 Mainz, Tel. 19/24 29
- KLAER, Wolfgang, Dr. med., Chirurgische Klinik,  
Am Schinnergraben 94, 65 Mainz, Tel. 19/21 51
- KLEY, Rainer, Dr. med., Hals-Nasen-Ohrenklinik,  
Freiherr-vom-Stein-Straße 5, 6501 Budenheim/Rh., Tel. 19/23 61
- KLIPPEL, Karl-Friedrich, Dr. med., Urologische Klinik,  
Am Gonsenheimer Spieß 67, 65 Mainz, Tel. 19/24 28
- KLÖSS, Reinhard, Dr. med., Chirurgische Klinik,  
Karl-Zörgiebel-Straße 52, 65 Mainz, Tel. 19/25 07
- KNEPPER, Rolf, Dr. med., Hals-Nasen-Ohrenklinik,  
Erich-Ollenhauer-Straße 34c, 62 Wiesbaden-Biebrich, Tel. 19/23 61
- KOKOTT, Reinhard, Hals-Nasen-Ohrenklinik,  
Berliner Straße 31, 65 Mainz, Tel. 19/23 61
- KOTTMANN, Ulf-Rüdiger, Dr. med., Chirurgische Klinik,  
Am Taubertsberg 4, 65 Mainz, Tel. 19/26 23
- KOUDSI, Faouzi, Dr. med., Chirurgische Klinik,  
Am Schinnergraben 59, 65 Mainz-Hechtsheim, Tel. 36 13 83, 19/20 11
- KREIENBERG, Rolf, Dr. med., Klinik für Geburtshilfe und Frauenkrankheiten,  
Finther Landstraße 89, 65 Mainz-Gonsenheim, Tel. 9 04 72, 19/27 61
- KRIEG, Horst, Dr. med., Chirurgische Klinik,  
Altkönigstraße 58, 65 Mainz, Tel. 19/21 51
- KUROCK, Werner, Dr. med., Chirurgische Klinik,  
Am Sonnigen Hang 17, 65 Mainz-Marienborn, Tel. 36 13 83, 19/24 30
- KURTH, Karl-Heinz, Dr. med., Urologische Klinik,  
Göttelmannstraße 42b, 65 Mainz, Tel. 19/20 41
- LADWIG, Axel, Augenklinik,  
Aegidiusstraße 13, 6277 Oestrich-Winkel/Rhg., Tel. 19/22 88
- LENNER, Beate, Dr. med., Klinik für Kommunikationsstörungen,  
Vierzehn-Nothelfer-Straße 9, 65 Mainz-Gonsenheim, Tel. 19/24 73



- LENNER, Volker, Dr. med., Chirurgische Klinik,  
Vierzehn-Nothelfer-Straße 9, 65 Mainz-Gonsenheim, Tel. 19/24 29
- MAGUNIA, Uwe, Dr. med., Chirurgische Klinik,  
Kaiserstraße 46, 65 Mainz, Tel. 19/22 92
- MALEK, Hassan, Dr. med., Klinik für Geburtshilfe und Frauenkrankheiten,  
Tulpenstraße, 6504 Dienheim, Tel. 19/23 17
- MANGOLD, Günther, Dr. med., Chirurgische Klinik,  
Am Schinnergraben 110, 65 Mainz 42, Tel. 19/22 97
- MARBERGER, Michael, Dr. med., Urologische Klinik,  
Hegelstraße 55, 65 Mainz, Tel. 3 18 72, 19/28 47
- MATHIAS, Uwe, Augenklinik,  
Regerstraße 6, 65 Mainz, Tel. 19/22 88
- MEINIG, Günter, Dr. med., Neurochirurgische Klinik,  
Goldbergstraße 16, 6501 Nieder-Olm, Tel. (0 61 36) 5 92 75, 19/20 88
- MELCHERT, Frank, Dr. med., Klinik für Geburtshilfe und Frauenkrankheiten,  
Weidmannstraße 28, 65 Mainz, Tel. 2 41 46, 19/22 48
- MIKA, Holger, Dr. med., Hals-Nasen-Ohrenklinik,  
Gartenstraße 20, 6501 Bodenheim, Tel. 19/23 61
- MITZE, Margarete, Dr. med., Klinik für Geburtshilfe und Frauenkrankheiten,  
Feldbergstraße 3, 65 Mainz, Tel. 6 11 56, 19/23 18
- MÜLLER, Hans A., Dr. med., Chirurgie,  
Am Hechenberg 7, 65 Mainz-Hechtsheim, Tel. 5 07 60
- MÜLLER, Wolfgang, Dr. med., Chirurgische Klinik,  
Dagobertstraße 7, 65 Mainz, Tel. 2 66 86, 19/26 60
- NAGEL, Annemarie, Dr. med., Klinik für Kommunikationsstörungen,  
Am Marienpfad 38, 65 Mainz-Bretzenheim, Tel. 19/23 65
- NAKAYAMA, Nobushige, Dr. med., Neurochirurgische Klinik,  
Donnersbergstraße 5, 65 Mainz-Hechtsheim, Tel. 5 02 55, 19/20 38
- NEHER, Manfred, Dr. med., Chirurgische Klinik,  
An der Steige 10, 65 Mainz-Finthen, Tel. 19/24 29
- NOAH-DUESBERG, Christine, Dr. med., Augenklinik,  
Göttelmannstraße 42b, 65 Mainz, Tel. 19/22 88
- OGGEL, Karlheinz, Dr. med., Augenklinik,  
Berliner Straße, 65 Mainz, Tel. 19/22 88
- OHMER, Bruno, Dr. med., Augenklinik,  
Max-Planck-Straße 30, 65 Mainz-Gonsenheim, Tel. 19/22 88
- PFRIENDER, Horst, Dr. med., Urologische Klinik,  
Elsa-Brandström-Straße 69, 65 Mainz-Gonsenheim, Tel. 19/41 99
- PIEPER, Wolf-Michael, Dr. med., Chirurgische Klinik,  
Finkenstraße 8, 6501 Zornheim, Tel. 19/25 07
- RECK, Ralf, Dr. med., Hals-Nasen-Ohrenklinik,  
Südring 189, 65 Mainz, Tel. 19/23 64
- REINHARD, Hans, Dr. med., Hals-Nasen-Ohrenklinik,  
Langenbeckstraße 1, 65 Mainz, Tel. 19/23 64
- ROSELLEN, Irene, Dr. med., Frauenklinik,  
Gartenstraße 8, 6501 Klein-Winternheim, Tel. (0 61 36) 57 49
- ROTHMUND, Matthias, Dr. med., Chirurgische Klinik,  
Südring 172, 65 Mainz, Tel. 19/27 38
- RUDIGIER, Jürgen, Dr. med., Chirurgische Klinik,  
Südring 172, 65 Mainz, Tel. 19/28 51

- RÜCKERT, Klaus, Dr. med., Chirurgische Klinik,  
Goldbergstraße 26, 6501 Nieder-Olm, Tel. (0 61 36) 29 94
- SALAMON, Ursula, Dr. med., Klinik für Geburtshilfe und Frauenkrankheiten,  
Bahnhofstraße 74, 6507 Ingelheim, Tel. (0 61 32) 42 22, 19/26 16
- SARFERT, Dieter, Dr. med., Chirurgische Klinik,  
An der Karlsschanze 5, 65 Mainz, Tel. 2 01 21, 19/26 60
- SCHÄFER, Hans, Dr. med., Klinik für Geburtshilfe und Frauenkrankheiten,  
Altkönigstraße 17, 65 Mainz, Tel. 3 48 60, 19/23 18
- SCHÄFER, Marianne, Dr. med., Klinik für Geburtshilfe und Frauenkrankheiten,  
Im Münchfeld 31, 65 Mainz, Tel. 38 39 80, 19/26 17
- SCHAUDIG, Hans, Dr. med., Klinik für Geburtshilfe und Frauenkrankheiten,  
Hebbelstraße 24, 65 Mainz, Tel. 7 16 44
- SCHEUER, Hans-Wolfgang, Dr. med., Chirurgische Klinik,  
An der Goldgrube 52, 65 Mainz
- SCHIRAZI, A.K. Mohammed, Dr. med., Klinik für Geburtshilfe und Frauenkrankheiten,  
Turmstraße 59, 65 Mainz-Mombach, Tel. 68 21 19, 19/27 63
- SCHMIDT, Hans-Dieter, Dr. med., Chirurgische Klinik,  
Otto-Hahn-Straße 11a, 6501 Ebersheim, Tel. (0 61 36) 60 67, 19/21 51
- SCHMITT, Ernst-Jürgen, Dr. med., Augenklinik,  
Westring 13, 65 Mainz-Mombach, Tel. 19/22 88
- SCHNIEPP, Klaus-Eckhard, Dr. med., Chirurgische Klinik,  
Karl-Zörgiebel-Straße 17, 65 Mainz-Bretzenheim, Tel. 19/21 51
- SCHRIEVER, Dietmar, Dr. med., Augenklinik,  
An der Turnhalle 14, 65 Mainz-Weisenau, Tel. 19/22 88
- SCHUBERT, Roland, Dr. med., Neurochirurgische Klinik,  
Am Linsenberg 23, 65 Mainz, Tel. 2 78 38, 19/27 53
- SCHWAB, Berthold, Dr. med., Augenklinik,  
Südring 94, 65 Mainz-Bretzenheim, Tel. 19/22 88
- SCHWARZ, Manfred, Dr. med., Neurochirurgische Klinik,  
Draiser Straße 89, 65 Mainz-Bretzenheim, Tel. 36 16 42, 19/27 47
- SCHWARZKOPF, Wolfgang, Dr. med., Chirurgische Klinik,  
Kaiserstraße 82, 65 Mainz, Tel. 2 51 76, 19/22 97
- SEITZ, Wolfgang, Dr. med., Chirurgische Klinik,  
Ruhestraße 9, 65 Mainz, Tel. 19/28 51
- SKOLUDA, Dietrich, Dr. med., Urologische Klinik,  
Schinnergraben 124, 65 Mainz-Hechtsheim, Tel. 5 88 07, 19/20 41
- SPRENGEL, Georg, Dr. med., Augenklinik,  
Bahnstraße 56, 65 Mainz-Bretzenheim, Tel. 19/22 88
- STAHLSCHMIDT, Michael, Dr. med., Chirurgische Klinik,  
Frankfurter Straße 13, 6503 Mainz-Kastel, Tel. 19/22 98
- STAUDTE, Hans-Walter, Dr. med., Orthopädische Klinik,  
Untere Käferbeinstraße 19, 6501 Essenheim, Tel. (0 61 36) 24 95, 19/25 51
- STEEGER, Dieter, Dr. med., Orthopädische Klinik,  
Neuland 31, 623 Frankfurt-Sindlingen, Tel. 19/28 55
- STRUBE, Hans-Dietmar, Dr. med., Chirurgische Klinik,  
Anne-Frank-Straße 2, 62 Wiesbaden-Klarenthal, Tel. 19/20 11
- SUCHOMEL, Frantisek, Dr. med., Orthopädische Klinik,  
Kaiserstraße 21, 65 Mainz, Tel. 19/24 23
- THÜMLER, Peter, Dr. med., Chirurgische Klinik,  
Tannenweg 24, 65 Mainz, Tel. 19/26 60

- TRÜMPER, Gerhard, Dr. med., Augenklinik,  
Am Kissel 1a, 625 Limburg, Tel. 19/22 88
- VEINTIMILLA, Urgiles Alfonso, Dr. med., Neurochirurgische Klinik,  
Beuthener Straße, 65 Mainz, Tel. 19/20 03
- WALDE, Hans-Joachim, Dr. med., Chirurgische Klinik,  
An den Mühlwegen 47, 65 Mainz-Hechtsheim, Tel. 5 81 29, 19/28 82
- WALLENFANG, Thomas, Dr. med., Neurochirurgische Klinik,  
Burgstraße 26, 65 Mainz, Tel. 8 16 34, 19/27 47
- WEIGAND, Herbert, Dr. med., Chirurgie,  
Domitianstraße 1, 65 Mainz-Finthen, Tel. 9 95 77
- WEINBACH, Walter-Christian, Dr. med., Chirurgische Klinik,  
Langenbeckstraße 1, 65 Mainz, Tel. 19/21 51
- WENDLING, Peter, Dr. med., Chirurgische Klinik,  
Händelstraße 18, 65 Mainz, Tel. 19/24 39
- WILLKOMMEN, Heidi, Dr. med., Augenklinik,  
Lessingstraße 6, 6530 Bingen, Tel. 19/22 88
- WITZEL, Udo, Dr. med., Orthopädische Klinik,  
Rochusallee 46, 6530 Bingen, Tel. 19/25 51
- WORTMANN, Bettina, Dr. med., Klinik für Geburtshilfe und Frauenkrankheiten,  
Am Taubertsberg 4, 65 Mainz, Tel. 38 18 38, 19/22 83
- WORTMANN, Wil, Dr. med., Klinik für Geburtshilfe und Frauenkrankheiten,  
Am Taubertsberg 4, 65 Mainz, Tel. 38 18 38, 19/27 66

#### B) Lehrbeauftragte und Nichtbedienstete Lehrkräfte

##### HONORARPROFESSOREN

- FORSSMANN, Werner, Dr. med., Chirurgie,  
7861 Wies-Wambach (liest nicht)
- KASTERT, J., Dr. med., Ärztlicher Direktor der Spezialklinik „Sonnenwende“,  
6702 Bad Dürkheim/Pfalz (liest nicht)

##### NICHTBEDIENTETE PROFESSOREN

- ALBERS, Herbert, Dr. med., Geburtshilfe und Gynäkologie,  
Idsteiner Straße 11, 62 Wiesbaden, (emeritiert)
- BAUMBUSCH, Friedrich, Dr. med., Chefarzt der Urologischen Klinik der Städt. Kranken-  
anstalten Krefeld, Chirurgie und Urologie,  
Lutherplatz 40, 415 Krefeld, Tel. (0 21 51) 82 82 71
- BERLE, Peter, Dr. med., Chefarzt der Städt. Frauenklinik,  
62 Wiesbaden-Bahnholz, Tel. (0 61 21) 5 46 11
- BREINL, Hermann, Dr. med., Chefarzt der Abteilung für Frauenkrankheiten am Städt.  
Krankenhaus Rüsselsheim, Tel. (0 61 42) 6 20 61,  
609 Rüsselsheim
- BURCKHARDT, Theo, Dr. med., Chefarzt der Chirurg. Abteilung und Ärztl. Direktor des  
Stadtkrankenhauses Rüsselsheim, Chirurgie,  
Stadtkrankenhaus, 609 Rüsselsheim, Tel. 26 61
- DEHNHARD, Fritz, Dr. med., Frauenheilkunde,  
Stadtkrankenhaus, 609 Rüsselsheim
- DÖRR, Hans, Dr. med., Direktor des Stadtkrankenhauses Worms,  
Geburtshilfe und Gynäkologie,  
Dirolfstraße 25, 652 Worms

- GOSEPATH, Jochen, Dr. med., Chefarzt der Hals-Nasen-Ohrenklinik des Mutterhauses der Barmherzigen Schwestern vom hl. Karl Borromäus, Hals-Nasen-Ohrenheilkunde, Krahenstraße 8–12, 55 Trier
- HAAS, Erwin, Dr. med., Chefarzt der Hals-Nasen-Ohrenabteilung der Vincentius-Krankenhäuser, Hals-Nasen-Ohrenheilkunde, Steinhäuserstraße 18, 75 Karlsruhe, Tel. (07 21) 81 08 - 1
- HARTENBACH, Walter, Dr. med., Chefarzt der Chirurgischen Kliniken der Städt. Krankenanstalten Wiesbaden, Chirurgie, Am Birnbaum, 62 Wiesbaden, Tel. (0 61 21) 38 61
- HEINEMANN, Günter, Dr. med., Chefarzt der Chirurgischen Abteilung des Stadt- und Kreiskrankenhauses Minden, Chirurgie, 495 Minden, Tel. 80 11
- HIERSCHE, Hans-Dieter, Dr. med., Chefarzt der geb.-gyn. Abteilung am Stadtkrankenhaus Kaiserslautern, Geburtshilfe und Gynäkologie, Im Dunkeltälchen 41, 675 Kaiserslautern, Tel. 1 02 81
- HOCHGESAND, Peter, Dr. med., Augenheilkunde, Rheingaustraße 10, 65 Mainz-Hechtsheim, Tel. 19/25 33, 19/25 88
- IVANCEVIC, Lazar, Dr. med., Urologie, Siegfriedstraße 20–22, 652 Worms, Tel. (0 62 41) 2 88 99
- KAPPEY, Fritz, Dr. med., Chirurgie, Oberer Burggarten 11, 6901 Dossenheim
- KEMPF, Karl Friedrich, Dr. med., Chefarzt der Abteilung für Chirurgie am Alice-Krankenhaus Mainz, Chirurgie, Am Fort Weisenau 42, 65 Mainz, Tel. 2 31 39
- LANGREDER, Wilhelm, Dr. med., Dr. rer. nat., Chefarzt der gyn. Abteilung des Evangelischen Krankenhauses Hohenlimburg, Geburtshilfe und Gynäkologie, Holunderweg 1, 58 Hagen-Eppenhagen, Tel. 5 51 61
- MAPPES, Gerhard, Dr. med., Chefarzt der Chirurgischen Klinik im Neuen St.-Vincentius-Krankenhaus Karlsruhe, Chirurgie, Kopernikusstraße 16, 75 Karlsruhe
- MATZKER, Joseph, Dr. med., Chefarzt der Hals-Nasen-Ohrenklinik am Krankenhaus Hohlweide der Stadt Köln, Hals-Nasen-Ohrenheilkunde, Neufelder Straße, 5 Köln, Tel. 82 71 27 26
- MORITZ, Walter, Dr. med., Leiter der Hals-Nasen-Ohrenklinik des Städt. Krankenhauses Nordstadt, Hals-Nasen-Ohrenheilkunde, Haltenhoffstraße 41, 2 Hannover-Nordstadt, (beurlaubt)
- NAGEL, Felix, Dr. med., Chefarzt an der Hals-Nasen-Ohrenabteilung des Siloah-Krankenhauses Pforzheim, 753 Pforzheim (Baden)
- NAGEL, Martin, Dr. med., Chefarzt der Allgemein-chirurgischen Abteilung des Kreiskrankenhauses Ludwigsburg, Chirurgie, 714 Ludwigsburg
- OPPEL, Ottomar, Dr. med., Chefarzt der Städt. Augenklinik Wuppertal, Augenheilkunde, Theodor-Heuss-Straße 10, 56 Wuppertal-Elberfeld
- ORESTANO, Fausto, Dr. med., Urologie, Via Pietro D'Asaro 48, Palermo (Italien)
- PFEIFFER, Günther, Dr. med., Geburtshilfe und Gynäkologie, F 2, 1 (Akademiestraße), 68 Mannheim 1
- PLANZ, Konrad, Dr. med., Städt. Krankenanstalten Fulda, Urologie, An St. Kathrin 4, 34 Fulda, Tel. (06 61) 7 80 21
- PROSS, Eberhard, Dr. med., Chefarzt der Chirurgischen Klinik Villingen, Chirurgie, Vöhrenbacher Straße 23, 773 Villingen

- RICHTER, Gerhard, Dr. med., Chefarzt der Chirurgischen Klinik des Karl-Olga-Krankenhauses Stuttgart, Chirurgie,  
Schwabenbergstraße 7, 7 Stuttgart O, Tel. 43 32 51
- SCHEGA, Wolfgang, Dr. med., Direktor der Chirurgischen Klinik der Städt. Krankenanstalten Krefeld, Chirurgie,  
Wilhelmshofallee 112, 415 Krefeld
- SCHIER, Johannes, Dr. med., Chefarzt der Chirurgischen Klinik des St.-Hildegardis-Krankenhauses, Chirurgie,  
5 Köln-Lindenthal
- SCHMIDT, August-Wilhelm, Dr. med., Chefarzt der Frauenklinik der Krankenanstalten des Kreises Lippe in Detmold,  
493 Detmold, Tel. 19/22 91
- SCHMITT-KÖPPLER, August, Dr. med., Chefarzt der Chirurgischen Klinik des Stadtkrankenhauses Offenburg, Chirurgie,  
Brucknerstraße 14, 775 Offenburg
- STOCKAMP, Karl, Dr. med., Urologie,  
Chefarzt der Urologischen Abteilung d. Städt. Krankenanstalten Ludwigshafen,  
67 Ludwigshafen, Tel. (06 21) 50 35 42
- STRAUSS, Günter, Dr. med., Chefarzt des Städt. Krankenhauses Idar-Oberstein, Geburtshilfe und Gynäkologie,  
Vierzehn-Nothelfer-Straße 21, 65 Mainz-Gonsenheim, Tel. 4 60 34
- THEISSING, Jürgen, Dr. med., Hals-Nasen-Ohrenheilkunde,  
Vorstand der Hals-Nasen-Ohrenabteilung der Städt. Krankenanstalten Nürnberg,  
Flurstraße 1, 85 Nürnberg, Tel. (09 11) 39 81, 19/23 62
- TIETZE, Konrad, Dr. med., Frauenheilkunde,  
Schützenstraße 26, 62 Wiesbaden, Tel. (0 61 21) 52 98 42
- TIMM, Claus Johannes, Dr. med., Chefarzt der Hals-Nasen-Ohrenabteilung der Städt. Krankenanstalten Lübeck, Physiologie und Hals-Nasen-Ohrenheilkunde, einschl. Stimm- und Sprachstörungen,  
Kronsforder Allee 71/73, 24 Lübeck
- WAGNER, Friedrich, Dr. med., Chefarzt der Augenheilanstalt Wiesbaden, Augenheilkunde,  
Herzogweg 4, 62 Wiesbaden
- WESSINGHAGE, Dieter, Dr. med., Chefarzt der Rheumaklinik Bad Abbach, Chirurgie,  
8403 Bad Abbach
- WILLEBRAND, Hermann, Dr. med., Chefarzt der Abteilung für Chirurgie am Städt. Krankenhaus Idar-Oberstein, Chirurgie,  
658 Idar-Oberstein
- WOJTA, Hans, Dr. med., Chefarzt der Chirurgischen Abteilung der Städt. Krankenanstalten Ravensburg, Chirurgie,  
Tettlinger Straße 88, 789 Ravensburg (beurlaubt)
- WÜST, Karl, Dr. med., Hals-Nasen-Ohrenheilkunde,  
Schumannstraße 63, 6 Frankfurt/M., Tel. 77 15 56
- WULFF, Hans Diederik, Dr. med., Chefarzt der Urologischen Klinik Herford, Urologie,  
Schwarzenmoorstraße 70, 49 Herford, Tel. (0 52 21) 88 14 50

## Lehrveranstaltungen

AO = Pflichtlehrveranstaltungen nach der Approbationsordnung (neu)

BO = Pflichtlehrveranstaltungen nach der Bestallungsordnung (alt)

Die hinter einigen Lehrveranstaltungen angegebenen Zahlen geben die Semesterzahl für Studierende nach der neuen AO an: z.B. bedeutet II/3: drittes Semester im 2. klinischen Studienabschnitt.

### CHIRURGIE MIT UNFALL- UND NEUROCHIRURGIE

#### 1. Pflicht-Lehrveranstaltungen:

Chirurgische Klinik (BO) II/1 und II/2 3-std., Mo–Mi 8–9,	Hs Chirurgische Klinik	F. Kümmerle u. Mitarbeiter
Chirurgische Poliklinik (BO) II/4 3-std., Mo, Do, Fr 12–13,	Hs Chirurgische Klinik	K.-D. Höhle P. Kempf R. Loth W. Wernitsch
Praktikum der Chirurgie (AO) II/2 und II/3 nach Gruppeneinteilung unter Beteiligung der Anästhesie und der Neurochirurgie Mo–Do 16–18.30	Gr. Hs Chirurgische Klinik	H. Brüner G. Busch G. Faupel K.-D. Höhle S. Hofmann P. Kempf E. Keßler R. Loth H.-J. Reulen G. Ritter M. Samii D. Voth W. Wernitsch und wiss. Ass.
Chirurgische Poliklinik für Zahnmediziner (BO) 1-std., Do 11–12,	Hs Chirurgische Klinik	K.F. Kempf
Allgemeine Chirurgie für Zahnmediziner (BO) I/1 1-std., Mi 11–12,	Ks Chirurgische Klinik	G. Richter R. Loth

#### 2. Dringend empfohlene Lehrveranstaltungen

Allgemeine Chirurgie 2-std., Di 12–13, Mi 12–13,	Hs Chirurgische Klinik Ks Chirurgische Klinik	E. Keßler
Differentialdiagnose chirurgischer Erkrankungen (für Examenssemester) 2-std., Di 13.30–15,	Hs Chirurgische Klinik	H. Brüner A. Schmitt-Köppler E. Pross
Unfallheilkunde I (unter Berücksichtigung der Frakturen und Luxationen) II/3 1-std., Mi 11 c.t.–12.45	Hs Chirurgische Klinik	C.-H. Schweikert
Unfallchirurgische Visite 2-std., Do 16,	Unfallchirurgie Station C 3	G. Ritter M. Sarvestani
Allgemeine Neurochirurgie II/1 und II/2 1-std., Fr 8–9,	Hs Chirurgische Klinik	K. Schürmann
Spezielle Neurochirurgie mit Neurotraumatologie und klinischer Visite 1-std., Mo 16–17,	Konferenzraum Neurochirurgische Klinik Zi. 242 (Funktionstrakt 2. Stock)	M. Samii H.-J. Reulen D. Voth G. Busch

#### 3. Wahllehrveranstaltungen

Klinische Visite 2-std., Do 15–16.30	Chirurgische Klinik der Städt. Kranken- anstalten, Schwalbacher Str. 62, Wiesbaden	W. Hartenbach
---	--	---------------

Kinderchirurgie, -neurochirurgie und -urologie 1-std., Mi 17-18,	Konferenzraum Chirurgische Klinik	S. Hofmann E. Straub D. Voth K. Stockamp
Kinderchirurgische Visite 2-std., Di 17.30-19,	Treffpunkt: Wachstation Kinderklinik	S. Hofmann P. Emmrich D. Voth
Kinderchirurgische-pädiatrische Differentialdiagnose für Examenssemester 2-std., Do 17.30-19,	Kursraum Chirurgische Klinik	S. Hofmann P. Emmrich D. Voth
Probleme der Mehrfachverletzungen, Unfallchirurgisches Kolloquium für Fortgeschrittene unter Beteiligung der Allgemeinchirurgie, Anästhesiologie, Neurochirurgie und Urologie 1-std., Z.u.O.n.V.		G. Ritter M. Samii M. Nagel L. Ivančević
Probleme der modernen Unfall- und Wiederherstellungschirurgie des Haltungs- und Bewegungsapparates 2-std., 14-tägl.,	Z.u.O.n.V.	G. Ritter D. Wessinghage
Grundzüge der Plastischen und Wiederherstellungschirurgie einschl. Handchirurgie 1-std., 14-tägl.,	Z.u.O.n.V.	K.-D. Höhle H. Willebrand
Ausgewählte Kapitel der Wiederherstellungschirurgie 1-std., Z.u.O.n.V.		G. Heinemann G. Mappes
Die chirurgische Begutachtung von Unfallverletzten 1-std., Z.u.O.n.V.		G. Beyer
Symptomatologie und erste Versorgung der akut lebensbedrohlichen Zustände (Ringvorlesung) 1-std., Mo 11-12,	P. Baum F. Brost W. Draf P. Emmrich M. Halmagyi Hs Chirurgische Klinik	H. Just K. Martin G. Ritter H. Scheunemann D. Voth
Spezielle Gefäßchirurgie 1-std., Z.u.O.n.V.		F. Kappey
Spezielle Kapitel aus der Thoraxchirurgie (mit Kolloquium) 1-std., Z.u.O.n.V.		W. Wernitsch
Spezielle Probleme der Chirurgischen Gastroenterologie 1-std., 14-tägl.,	Z.u.O.n.V.	M. Nagel
Neurochirurgische Operationen Z.n.V.,	Op Neurochirurgische Klinik	K. Schürmann
Neurotraumatologie und Notfälle in der Neurochirurgie 1-std., Z.n.V.	Hs Chirurgische Klinik	M. Samii
Anleitung zu wissenschaftlichen Arbeiten mit Kolloquium 1-std., Z.n.V.	Konferenzraum Neurochirurgische Klinik, Zi. 242 (Funktionstrakt)	H.-J. Reulen
Neurochirurgie inkurabler Schmerzen 1-std., Mo 17-18 oder n.V.	Konferenzraum Neurochirurgische Klinik Zi. 242 (Funktionstrakt)	G. Busch
Systematik, biologische und pathologische Besonderheiten der intrakraniellen Geschwülste aus neurochirurgischer Sicht 1-std., Mo 16-17,	Konferenzraum Neurochirurgische Klinik, Zi. 242 (Funktionstrakt)	D. Voth
Die Poliklinischen Untersuchungen in der Neurochirurgie 1-std., Z.n.V.,	Konferenzraum Neurochirurgische Klinik, Zi. 242 (Funktionstrakt)	R.I. Kahl

Diagnostik bei peripheren Nervenläsionen 1-std., Z.n.V. Konferenzraum Neurochirurgische Klinik Zi. 242 (Funktionstrakt)	R.I. Kahl
Lebensrettende Sofortmaßnahmen und Wiederbelebung (für Hörer aller Fachbereiche) 1-std., Do 15–16, Hs N6 Campus	C.-H. Schweikert R. Frey m. Ass.

## UROLOGIE

### 1. Pflichtlehrveranstaltungen

Praktikum der Urologie (AO); II. Klin. Abschnitt, 4. klin. Semester (II/4) Fr 13–16, Sa 8–11	J.E. Altwein F. Baumbusch M. Marberger L. Ivancevic F. Orestano	K. Planz K. Stockamp H.D. Wulff und wiss. Ass.
--	---	---

### 2. Dringend empfohlene Lehrveranstaltungen

Urologische Klinik (BO, AO) 1-std., Do 8–9, Hs Chirurgische Klinik II/1 und II/2	R. Hohenfellner
---	-----------------

### 3. Wahllehrveranstaltungen

Urologisches Kolloquium mit Röntgendemonstration 2-std., Mi 16–18, Röntgendemonstrationsraum Chirurgische Klinik	R. Hohenfellner J.E. Altwein M. Marberger
Kinderurologie, -chirurgie und -neurochirurgie 1-std., Mi 17–18, Kleiner Kursraum Chirurgische Klinik	J.E. Altwein K. Stockamp S. Hofmann E. Straub D. Voth
Differentialdiagnose urologischer Krankheitsbilder 1-std., n.V.	J.E. Altwein M. Marberger

## ORTHOPÄDIE

### 1. Pflichtlehrveranstaltungen

Praktikum der Orthopädie (prakt. Teil) (AO) nach Gruppeneinteilung II/4 Di und Fr 13–15, Hs Chirurgie ev. Hs Hautklinik	P. Otte P. Puls
---	--------------------

### 2. Dringend empfohlene Lehrveranstaltungen

Praktikum der Orthopädie (theor. Teil) (Orthopädische Klinik) (BO) II/3 2-std., Mo 7.30–9, Hs Pathologie	F. Brussatis
--	--------------

### 3. Wahllehrveranstaltungen

Konservative und operative Therapie in der Rheuma-Orthopädie einschl. handorthopädischer Erkrankungen 1-std., n.V.	F. Brussatis P. Otte
Technische Orthopädie 1-std., n.V., Gebäude der techn. Orthopädie	F. Brussatis R. Volkert
Orthopädisch-konservative und operative Therapie bei osteologischen Erkrankungen einschl. Knochentumoren 1-std., n.V.	P. Puls
Konservative und operative Therapie in der Kinder-Orthopädie 1-std., n.V.	P. Otte D. Steeger



Orthopädische Aspekte der Sportmedizin  
1-std., n.V.

W. Hofmann  
P. Puls  
D. Steeger

## GEBURTSHILFE UND FRAUENHEILKUNDE

### 1. Pflicht-Lehrveranstaltungen

Praktikum der Frauenheilkunde und Geburtshilfe (BO, AO)

Geburtshilflich-gynäkologische Klinik (BO)

4-std., Di–Fr 8–9, Hs Frauenklinik

V. Friedberg

A: Theoretischer Teil

2-std., Mi 11–12,45, Hs Frauenklinik

P.G. Knapstein

B: Praktischer Teil

Gruppe I: 5-täg. Halbtagspraktikum in kleinen Gruppen,  
Frauenklinik

G.H. Rathgen

Gruppe II: 5-täg. Halbtagspraktikum in kleinen Gruppen,  
Städt. Frauenklinik Wiesbaden-Bahnholz

P. Berle

Gruppe III: 5-täg. Halbtagspraktikum in kleinen Gruppen  
Stadtkrankenhaus Rüsselsheim

H. Breinl

Gruppe IV: 2-täg. Ganztagspraktikum in kleinen Gruppen,  
Stadtkrankenhaus Worms

E. Lucius

Geburtshilflicher Operationskurs (BO)

am Phantom und Geburtsmechanik

1-std., Mo 17–18, Hs Frauenklinik

H. Hepp

### 2. Dringend empfohlene Lehrveranstaltungen

Klinische Visite

Mi 16–17, Frauenklinik

H. Bauer

Geburtshilfliches Kolloquium (ausgewählte Fälle der praktischen  
Geburtsh.) – (Begrenzte Teilnahme)

1-std., 14-täg., Z.n.V., Hs Frauenklinik

H. Hepp

Geburtshilflich-gynäkologisches Seminar

(nur für Examenskandidaten)

1-std., 14-täg., Fr 16.30–18.30, Hs Frauenklinik

G. Strauss

### 3. Wahllehrveranstaltungen

Venenerkrankungen und Gerinnungsstörungen

(Kurs mit prakt. Übungen) (prs.),

1-std., Z.n.V.

G. Pfeiffer

W. Ohler

Anleitung zu wissenschaftlichen Arbeiten

6-std., Z.n.V., Hs Frauenklinik

N.N.

Anleitung zu wissenschaftlichen Arbeiten

6-std., Z.n.V., Hs Frauenklinik

G.H. Rathgen

Anleitung zu wissenschaftlichen Arbeiten

über epidemiolog. Fragen in der Frauenheilkunde

Mo n.V., Hs Frauenklinik

K.W. Tietze

## AUGENHEILKUNDE

### 1. Pflicht-Lehrveranstaltungen

Klinik und Poliklinik der Augenkrankheiten (BO)

Mo, Di, Do 12–13, II/2, Hs Augenklinik

A. Nover

J. Gärtner

Praktikum der Augenheilkunde (AO) II/2  
12-std., jeweils an zwei Tagen von 8–14

A. Nover  
mit Ass.

Kursus der allgemeinen klinischen Untersuchungen (AO)  
in dem nichtoperativen und operativen Stoffgebiet I/1  
Teil: Augenheilkunde

Parallelkurs A  
1 1/2-std., Mo 15.30–17, Hs Augenklinik

P. D. Steinbach  
mit Ass.

Parallelkurs B  
1 1/2-std., Fr 15.30–17,

P. Hochgesand  
mit Ass.

## 2. Dringend empfohlene Lehrveranstaltungen

Vorführung von Augenoperationen  
4-std., Di, Mi, Do, Fr 8–12,

A. Nover  
P.D. Steinbach

Vorführungen von Augenoperationen, speziell Netzhaut- und  
Glaskörperchirurgie  
4-std., Fr 8–12, Op Augenklinik

J. Gärtner  
mit Ass.

Klinische Visite  
1-std., Fr 8–9, Hs Augenklinik

A. Nover  
P.D. Steinbach

## 3. Wahllehrveranstaltungen

Ausgewählte Kapitel aus der Augenheilkunde für Fortgeschrittene  
14-täg., Z.u.O.n.V.

O. Ooppel

Kolloquium über Erkrankungen des Auges  
1-std., Z.u.O.n.V. Augenheilanstalt Wiesbaden

F. Wagner

Klinische Visite und Demonstration von Augenoperationen  
2-std., Di 8–10, Augenabteilung Stadt Krankenhaus  
Rüsselsheim

P. Hochgesand

## HALS-NASEN-OHRENHEILKUNDE UND KOMMUNIKATIONSSTÖRUNGEN

### 1. Pflicht-Lehrveranstaltungen

Kursus der allgemeinen klinischen Untersuchungen in dem  
nichtoperativen und operativen Stoffgebiet (HNO-Spiegelkurs,  
beschränkte Teilnehmerzahl) I/1  
2-std., Hs HNO-Klinik, Kursraum

Parallelkurs A  
Mo 14–15.30

H. Jung  
mit Ass.

Parallelkurs B  
Fr 14–15.30

K. Ritter  
mit Ass.

Praktikum der Hals-Nasen-Ohrenheilkunde N.N.  
Kopf- und Halschirurgie, einschl. Hör-, Stimm- und P. Biesalski  
Sprachstörungen, II/3 D. Collo  
2-std., Di 14–15.30, HNO-Kursraum u. W. Draf  
Operationsabteilg. J. Gosepath

H. Jung  
F. Nagel  
K. Ritter  
J. Theissing  
mit Ass.

### 2. Dringend empfohlene Lehrveranstaltungen

Klinik und Poliklinik der Hals-Nasen-Ohrenheilkunde  
2-std., Di, Do 10–11, Hs HNO-Klinik

N.N.

Klinik der Hör-, Stimm- und Sprachstörungen  
Z.n.V., Hs HNO-Klinik

P. Biesalski

**3. Wahllehrveranstaltungen**

Klinische Visite

2-std., Do 15–16.30,

HNO-Klinik Station VI  
Kinder

N.N.

W. Draf

H. Jung

K. Ritter

Physiologie und Pathologie des Gehörs

1-std., Z.n.V.,

Hs HNO-Klinik

K.J. Timm

Plastische Chirurgie im Kopf- und Halsbereich

1-std., Z.n.V.,

Hs HNO-Klinik

E. Haas

Ausgewählte Kapitel aus der HNO-Heilkunde

2-std., Z.u.O.n.V.,

(Repetitorium für Examenssemester)

W. Wüst

K.J. Timm

Operationsmethoden im Larynxbereich

1-std., Z.n.V.

J. Matzker

## 10. Fachbereich Zahn-, Mund- und Kieferheilkunde

**Anschrift:** Postfach 3960, Augustusplatz 2, 65 Mainz

**Dekan:** Prof. Dr. K. Fuhr, Sprechzeiten: Mo–Fr 12, Zi. 308, Tel. 19/30 20

**Dekanat:** Lieselotte Rönisch, Sprechzeiten: Mo–Fr 10–12, Zi. 148, Tel. 19/30 68

### Informationen für Studierende

**STUDIENFACH:** Zahnmedizin

#### ABSCHLUSSMÖGLICHKEIT

Staatsexamen, Promotion nach Abschlußprüfung

#### ZULASSUNGSBESCHRÄNKUNG

Numerus clausus für Zahn-, Mund- und Kieferheilkunde

#### INSTITUTSBIBLIOTHEK

Augustusplatz 2, Zi. 1, Mo–Do 7.30–12, 12.30–16.30

Fr 7.30–12, 12.20–13.50

#### STUDIENBERATUNG

In den Sprechzeiten der Direktoren

#### PRÜFUNGSORDNUNG

Prüfungsordnung für Zahnärzte vom 26. 1. 1955 in der Fassung der Verordnung vom 19. 6. 1964

#### EINFÜHRUNGSVERANSTALTUNG FÜR STUDIENANFÄNGER

Fr 15. 10. 1976, 11–13 Uhr (Hs 19)

### Wissenschaftliche Einrichtungen

#### Klinik für Zahn-, Mund- und Kieferkrankheiten

Direktoren: Prof. Dr. K. Fuhr, Tel. 19/30 20, Prof. Dr. Dr. W. Ketterl, Tel. 19/30 26, Prof. Dr. H. Marx, Tel. 39/26 54, Prof. Dr. Dr. H. Scheunemann, geschäftsführend, Sekretariat: Lieselotte Rönisch, Tel. 19/30 68, Zi. 148, Prof. Dr. H.G. Sergl, Tel. 19/30 24

Oberarzt: Prof. Dr. A. Fessler

Integrierte wissenschaftliche Einrichtungen mit eigener Leitung.

#### Kieferchirurgische Klinik und Poliklinik für zahnärztliche Chirurgie

Direktor: Prof. Dr. Dr. H. Scheunemann, Tel. 19/30 60, Sekretariat: Marianne Hönig, Tel. 19/30 61, Zi. 515

**Poliklinik für Kieferorthopädie**

Direktor: Prof. Dr. H. G. Sergl, Tel. 19/30 24, Sekretariat: Elisabeth Jung, Tel. 19/30 25,  
Zi. 114

**Poliklinik für Zahnerhaltungskunde**

Direktor: Prof. Dr. Dr. W. Ketterl, Tel. 19/30 26, Sekretariat: Sigrig Engelhardt, Tel. 19/30 27,  
Zi. 207

**Poliklinik für zahnärztliche Prothetik**

Direktor: Prof. Dr. K. Fuhr, Tel. 19/30 20, Sekretariat: Ingrid Teichmann, Tel. 19/30 21,  
Zi. 308

**Institut für zahnärztliche Werkstoffkunde und Technologie**

Direktor: Prof. Dr. H. Marx, Tel. 39/26 54

Wiss. Mitarbeiter: B. Braun, J. Bremer, Astrid Dammschneider, Dr. Annita Diessel, H.-J. Diestelkamp, G. Epe, Dr. W. Eßwein, M. Fleisch, Dr. Erdmuth Forberger, D. Galler, Dr. Gudrun Geis-Tronich, N. Grosse, Dr. Mathilde Gutowski-Hesedenz, Dr. Benita Haym, D. Heidemann, R. Hildenbeutel, Dr. H.A. Hitti, R. Höhn, J. Kaltenthaler, W. Klaus, Dr. L. Kremers, Dr. H.-D. Kuffner, Dr. Ursula Kupffer, Dr. Sabine Lambrecht, Th. J. Lambrecht, Dr. Gisela Lewanzik, C. Löst, W. Meissner, Dr. Margit Molt, Dr. Erika Mrosek, Ilona Müller-Reiland, Dr. G. Nazari, Dr. G. Nissen, J. Panthen, Dr. K. Pothmann, Edeltraud Rädlein, Dr. Dr. J. Reuther, Dr. P. Römeth, Dr. B. Scheybani, Dr. Dr. R. Schmidseeder, R. Schmischke, D. Schneider, M. Schreiber, W. Schulz, Dr. H. Schuster, Dr. D. Setz, R. Sieben, Dr. G. Siebert, Dr. Dr. E. Steger, B. Tangerding, F.-J. Treinen, E.-G. Valentin, Claudia Wentzlow

## Personalteil

**PROFESSOREN**

(Die Sprechstunden finden, sofern nicht anders angegeben, im Anschluß an die Vorlesung statt).

FESSELER, Ansgar, Dr. med. dent., Tel. 19/30 79,  
Am Eselsweg 2, 65 Mainz-Bretzenheim, Tel. 3 52 22

FUHR, Klaus, Dr. med. dent., Tel. 19/30 20,  
Weidmannstraße 27, 65 Mainz, Tel. 8 21 27

HERFERT, Oskar, Dr. med., Dr. med. dent., emeritiert,  
St.-Sebastian-Straße 2c, 65 Mainz-Bretzenheim, Tel. 3 44 43

JUNG, Fritz, Dr. med. dent., emeritiert,  
Liegnitzer Straße 5, 65 Mainz, Tel. 5 63 29

KETTERL, Werner, Dr. med., Dr. med. dent., Tel. 19/30 26,  
An der Steige 18, 65 Mainz-Finthen, Tel. 9 96 58,  
Sprechstunden: Mi 12

MARX, Heinz, Dr. med. dent., Tel. 39/26 54,  
Am Fort Elisabeth 35, 65 Mainz, Tel. 5 69 43

NAWRATH, Karl, Dr. med. dent., emeritiert,  
Beuthener Straße 1, 65 Mainz, Tel. 5 60 41

SCHEUNEMANN, Horst, Dr. med., Dr. med. dent., Tel. 19/30 60,  
Kehlweg 72, 65 Mainz-Gonsenheim, Tel. 9 96 96

SERGL, Hans Georg, Dr. med. dent., Dipl.-Psych., Tel. 19/30 24,  
Augustusplatz 2, 65 Mainz,  
Sprechstunden: Fr 11

**ASSISTENZPROFESSOR**

LAMPERT, Friedrich, Dr. med. dent., Tel. 19/30 63,  
Steinkopfweg 7, 6 Frankfurt/M. 80

**WISSENSCHAFTLICHE MITARBEITER**

BRAUN, Bernhard, Tel. 19/30 80,  
Hans-Böckler-Straße 37, 65 Mainz

BREMER, Jochen, Tel. 19/30 32,  
Bachstelzenweg 1, 623 Frankfurt/M. 80

DAMMSCHNEIDER, Astrid, Tel. 19/30 32,  
Gonsenheimer Straße 27, 6501 Budenheim

DIESSEL, Annita, Dr. med. dent., Tel. 19/30 40,  
Berliner Straße 29, 65 Mainz

DIESTELKAMP, Hans-Joachim, Tel. 19/30 89,  
Zollstraße 6, 6222 Geisenheim

EPE, Günther, Tel. 19/30 89,  
Am Taubertsberg 2, 65 Mainz

ESSWEIN, Werner, Dr. med. und Zahnarzt, Tel. 19/30 82,  
Steinernstraße 40, 6503 Mainz-Kastel

FLEISCH, Michael, Tel. 19/30 80,  
Biebricher Allee 76, 62 Wiesbaden

FORBERGER, Erdmuth, Dr. med. dent., Tel. 19/30 32,  
Tanusstraße 45 1/10, 65 Mainz

GALLER, Diethard, Tel. 19/30 32,  
Geschwister-Scholl-Straße 19, 6501 Budenheim

GEIS-TRONICH, Gudrun, Dr. med. dent., Tel. 19/30 39,  
Südring 92, 65 Mainz

GROSSE, Norbert, Tel. 19/30 32,  
Dijonstraße 28, 65 Mainz

GUTOWSKI-HESEDENZ, Mathilde, Dr. med. dent., Tel. 19/30 40,  
Annabergstraße 60, 65 Mainz

HAYM, Benita, Dr. med. dent., Tel. 19/30 40,  
Dom. Mechtildshausen, Weberstraße, 6201 Wiesbaden-Erbenheim

HEIDEMANN, Detlef, Tel. 19/30 63,  
Carlowitzstraße 18, 6503 Mainz-Kastel

HILDENBEUTEL, Reinhardt, Tel. 19/30 32,  
Heuer Straße 40, 65 Mainz 42

HITTI, Habib Assad, Dr. med. dent., Tel. 19/30 89,  
Am Gonsenheimer Spieß 6, 65 Mainz

HÖHN, Rudolf, Tel. 19/30 63,  
Kapuzinerstraße 41, 65 Mainz

KALTENTHALER, Johannes, Tel. 19/30 32,  
Straußstraße 11, 652 Worms

KLAUS, Wolfgang, Tel. 19/30 80,  
Draiser Straße 118, 65 Mainz

KREMERS, Leo, Dr. med. dent., Tel. 19/30 89,  
Wildsachener Straße 12, 6201 Medenbach über Wiesbaden

KUFFNER, Hans-Dieter, Dr. med. dent., Tel. 19/30 82,  
Pommernstraße 39, 609 Rüsselsheim

- KUPFFER, Ursula, Dr. med. dent., Tel. 19/30 80,  
Schinnergraben 77, 65 Mainz-Hechtsheim
- LAMBRECHT, Sabine, Dr. med. dent., Tel. 19/30 32,  
Weichselstraße 32, 65 Mainz
- LAMBRECHT, Thomas Jörg, Tel. 19/30 80,  
Weichselstraße 32, 65 Mainz
- LEWANZIK, Gisela, Dr. med. dent., Tel. 19/30 40,  
Bodelschwingstraße 53, 62 Wiesbaden
- LÖST, Claus, Tel. 19/30 63,  
Wilhelmiterstraße 3, 65 Mainz
- MEISSNER, Wolfgang, Tel. 19/30 32,  
Berliner Straße 33, 65 Mainz
- MOLT, Margit, Dr. med. dent., Tel. 19/30 40,  
Albert-Schweitzer-Straße 6, 65 Mainz
- MROSEK, Erika, Dr. med. dent., Tel. 19/30 40,  
Martinstraße 28, 65 Mainz
- MÜLLER-REILAND, Ilona, Tel. 19/30 80,  
Bismarckplatz 2, 65 Mainz
- NAZARI, Gholamhossein, Dr. med. dent., Tel. 19/30 88,  
Adam-Karillon-Straße 23a, 65 Mainz
- NISSEN, Günter, Dr. med. und Zahnarzt, Tel. 19/30 82,  
Emser Straße 16, 62 Wiesbaden
- PANTHEN, Jochen, Tel. 19/30 32,  
Am Sonnigen Hang 63, 65 Mainz-Marienborn
- POTHMANN, Klaus, Dr. med. dent., Tel. 19/30 57,  
Watfordstraße 2, 65 Mainz
- RÄDLEIN, Edeltraud, Tel. 19/30 32  
Am Fort Elisabeth 17, 65 Mainz
- REUTHER, Jürgen, Dr. med., Dr. med. dent., Tel. 19/30 42,  
Wormser Straße 11, 65 Mainz-Weisenau
- RÖMETH, Peter, Dr. med. dent., Tel. 19/30 80,  
An den Platzäckern 5, 65 Mainz-Drais
- SCHEYBANI, Bahman, Dr. med. dent., Tel. 19/30 40,  
Berliner Straße 33, 65 Mainz
- SCHMIDSEDER, Ralf, Dr. med., Dr. med. dent., Tel. 19/30 22,  
Rubensallee 44, 65 Mainz-Lerchenberg
- SCHMISCHKE, Rüdiger, Tel. 19/30 32,  
Adam-Karillon-Straße 1-3, 65 Mainz
- SCHNEIDER, Dietmar, Tel. 19/30 32,  
Lixfelderweg 33, 6 Frankfurt/M. 90
- SCHREIBER, Manfred, Tel. 19/30 89,  
Am Kapellchen 3, 6501 Heidesheim
- SCHULZ, Wolfgang, Tel. 19/30 32,  
Friedrich-Naumann-Straße 11, 65 Mainz
- SCHUSTER, Helmut, Dr. med. und Zahnarzt, Tel. 19/30 82,  
Brüningstraße 25, 638 Bad Homburg
- SETZ, Dietmar, Dr. med. dent., Tel. 19/30 32,  
Weidmannstraße 14, 65 Mainz
- SIEBEN, Rolf, Tel. 19/30 89,  
An der Kirchenpforte 3, 65 Mainz-Bretzenheim

SIEBERT, Götz, Dr. med. dent., Tel. 19/30 35,  
Fichteplatz 4, 65 Mainz

STEGER, Ernst, Dr. med., Dr. med. dent., Tel. 19/30 40,  
Südring 98, 65 Mainz

TANGERDING, Bernd, Tel. 19/30 80,  
Steinhildengasse 2, 65 Mainz

TREINEN, Franz-Joachim, Tel. 19/30 63,  
Finther Landstraße 91, 65 Mainz-Gonsenheim

VALENTIN, Ernst-Georg, Tel. 19/30 80,  
Am Taubertsberg 4, 65 Mainz

WENTZLOW, Claudia, Tel. 19/30 89,  
Friedrich-Schneider-Straße 15, 65 Mainz

### NICHTBEDIENTETE PROFESSOREN

HAUSAMEN, Jarg-Erich, Dr. med., Dr. med. dent.,  
Zahn-, Mund- und Kieferheilkunde,  
Chefarzt der Kiefer- und Gesichtschirurgischen Klinik der Städt. Kliniken  
Osnabrück,  
Natruper-Tor-Wall 1, 45 Osnabrück, Tel. (05 41) 3 23 31 33

HAYM, Joachim, Dr. med., Dr. med. dent.,  
Zahn-, Mund- und Kieferheilkunde,  
Chefarzt der Klinik für Zahn-, Mund- und Kieferchirurgie des Stadt- und Kreis-  
krankenhauses Minden,  
Bismarckstraße 6, 495 Minden/Westf., Tel. (05 71) 80 11

HEIDSIECK, Carl, Dr. med., Dr. med. dent.,  
Zahn-, Mund- und Kieferheilkunde,  
Boedecker Straße 69, 3 Hannover, Tel. (05 11) 66 05 36

## Lehrveranstaltungen

**Einführungsveranstaltung für Studienanfänger:**  
Freitag, 15. Oktober 1976, 11–13 Uhr, Hs 19

### ZAHN-, MUND- UND KIEFERHEILKUNDE

(Die Vorlesungen und Kurse für die **klinischen** Studierenden finden in der Klinik und Poliklinik für Zahn-, Mund- und Kieferkrankheiten, Augustusplatz 2, statt, für die **vorklinischen** Studierenden im Hause der Vorkliniker-Laboratorien, Universitätsgelände, Anselm-Franz-v.-Bentzel-Weg 14)

#### 1. Pflicht-Lehrveranstaltungen

Klinik und Poliklinik für Zahn-, Mund- und Kieferkrankheiten (für Mediziner) 1-std., Mo 11–12,	K. Fuhr W. Ketterl	H. Scheunemann H.G. Sergl
Klinik und Poliklinik für Zahn-, Mund- und Kieferkrankheiten (für Zahnmediziner) 1., 2., 3. und 5. klin. Sem. 4-std., Di, Do 9–11		H. Scheunemann R. Schmidseeder
Spezielle Pathologie und Pathohistologie der Zahn-, Mund- und Kieferkrankheiten, Teil II, 4., 5. klin. Sem. 1-std., Di 16–17,		H. Scheunemann W. Meyer



Spezielle Zahn-, Mund- und Kieferchirurgie, Teil I,  
2. und 3. klin. Semester  
1-std., Mi 12 s.t.–13,

J. E. Hausamen  
R. Schmidseeder

**2. Dringend empfohlene Lehrveranstaltungen**

Operationskurs III – Klinische Kieferchirurgie, 3. klin. Sem.  
Mo 8–12.30

H. Scheunemann  
J. Reuther

Klinische Visite, Zahn-, Mund- und Kieferkrankheiten,  
5. klin. Semester  
1-std., Fr 8 c.t.–8.45 Kieferchirurg. Klinik

J. Reuther  
R. Schmidseeder  
W. Esswein

**1. Pflicht-Lehrveranstaltungen**

Operationskurs I (siehe besonderen Anschlag) 3. klin. Sem.  
Mo–Fr 9–11  
dazu Vorlesung Mo 12.15–13

H. Scheunemann  
U. Kupffer

Operationskurs II (siehe besonderen Anschlag), 4. klin. Sem.  
Mo–Fr 13.30–16  
dazu Vorlesung Mo 12.15–13,

H. Scheunemann  
U. Kupffer

Röntgenkurs, 1. und 2. klin. Sem.  
2-std., Di 11–13

O. Herfert

**2. Dringend empfohlene Lehrveranstaltung**

Zahnärztlich-chirurgische Propädeutik (mit prakt. Übungen),  
1. klin. Sem.  
2-std., Mi 9–11

H. Scheunemann  
J. Reuther

**1. Pflicht-Lehrveranstaltungen**

Phantomkurs der Zahnerhaltungskunde, 1. klin. Sem.  
20-std., Mo, Di 13–17, Mi–Fr 13.30–17,  
Vorlesung Do 11–12.30, Fr 8–9

W. Ketterl mit  
L. Kremers

Zahnerhaltungskunde I, 2. und 5. klin. Sem.  
3-std., Mo 8–9, Mi, Fr 9–10

W. Ketterl

Kursus und Poliklinik der Zahnerhaltungskunde I  
2. klin. Sem.  
Mo–Fr 13.30–17

W. Ketterl

Kursus und Poliklinik der Zahnerhaltungskunde II,  
5. klin. Sem.  
Mo–Fr 8–12.30

W. Ketterl

Therapie der Parodontopathien, 2. und 5. klin. Sem.  
1-std., Fr 12–13

A. Fessler

Kolloquium über ausgewählte Kapitel der konservierenden  
Zahnheilkunde, 2. klin. Sem.  
1-std., Mo 16–17

W. Ketterl und  
K. Pothmann

Kolloquium über ausgewählte Kapitel der konservierenden  
Zahnheilkunde, 5. klin. Sem.  
1-std., Do 8–9

A. Fessler mit  
F. Lampert

Einführung in die Zahnheilkunde (nur für Kliniker), 1. klin. Sem.  
1-std., Mo 14–15

W. Ketterl

Berufskunde für Zahnärzte, 1.–5. klin. Sem.  
1-std., Z.n.V.

W. Ketterl

**1. Pflicht-Lehrveranstaltungen**

Werkstoffkunde für Vorkliniker, Teil I  
1-std., Mi 8–9

H. Marx

Werkstoffkunde für Vorkliniker, Teil II 2-std., Mo, Mi 9–10	H. Marx
Technisch-propädeutischer Kursus der Zahnersatzkunde mit Demonstrationen Mo–Fr 8–17	H. Marx
Phantomkurs der Zahnersatzkunde II, mit Demonstrationen Mo–Fr 8–17	H. Marx
<b>1. Pflicht-Lehrveranstaltungen</b>	
Zahnersatzkunde für Kliniker, Teil II, 1. und 2. klin. Sem. 3-std., Di–Do 8–9	K. Fuhr
Propädeutischer Kursus der klinischen Prothetik, 1. klin. Sem. 3-std., Mi 13.30–17	K. Fuhr mit G. Siebert
Kursus und Poliklinik der Zahnersatzkunde I, mit klinischen Demonstrationen, 3. klin. Sem. Mo–Fr 13.30–17	K. Fuhr mit G. Siebert
Kursus und Poliklinik der Zahnersatzkunde II, mit klinischen Demonstrationen, 4. klin. Sem. Mo–Fr 8–12	K. Fuhr
Poliklinik der Zahnersatzkunde, 3. und 4. klin. Sem. 2-std., Mi 10–12	K. Fuhr
<b>2. Dringend empfohlene Lehrveranstaltungen</b>	
Kolloquium der klinischen Prothetik, 5. klin. Sem. 2-std., Z.n.V.	K. Fuhr
Einführung in die Okklusionslehre und Funktionsdiagnostik mit klinischen Demonstrationen, 5. klin. Sem. 1-std., Mi 15.45–17	K. Fuhr mit G. Siebert
<b>1. Pflicht-Lehrveranstaltungen</b>	
Kursus der kieferorthopädischen Technik mit Demonstrationen, 1. klin. Sem. 8-std., Mo 8–12.30, Fr 11–12.30	H.G. Sergl mit E. Steger
Einführung in die Kieferorthopädie, 1. klin. Sem. 1-std., Fr 10–11	H.G. Sergl
Kieferorthopädie Teil I, 2. klin. Sem. 1-std., Fr 8–9	H.G. Sergl
Kieferorthopädie Teil II, 3. klin. Sem. 1-std., Mi 9–10	H.G. Sergl
Kursus und Poliklinik der Kieferorthopädie I mit diagnostisch- therapeutischen Übungen, 3. klin. Sem. 8-std., Di, Do 11–12.30, Fr 9–11	H.G. Sergl mit Ass.
Kursus und Poliklinik der Kieferorthopädie II mit diagnostisch- therapeutischen Übungen, 4. klin. Sem. 8-std., Mi 15–16.30, Do 13.30–15, Fr 13–16	H.G. Sergl mit Ass.
<b>2. Dringend empfohlene Lehrveranstaltung</b>	
Kieferorthopädisches Kolloquium, 4. und 5. klin. Sem. 2-std., Di 8–9.30	H.G. Sergl mit M. Gutowski-Hese- denz und E. Steger

**3. Wahl-Lehrveranstaltungen**

Zwischenfälle während und nach zahnärztlich-chirurgischen Eingriffen  
1-std., Z.n.V.

J. Haym

Medizinische Psychologie für Zahnmediziner  
1-std., Mo 10–11

D. Langen

# 11. Fachbereich Philosophie/Pädagogik

**Anschrift:** Postfach 3980, Welderweg 18 (Philosophicum), 65 Mainz

**Dekan:** Prof. Dr. Joachim Kopper, Sprechzeiten: Di, Do 12–13, P Zi 62, Tel. 39/26 16

**Dekanat:** Rosel Nickel, Sprechzeiten: Mo–Fr 9–12, P Zi 61, Tel. 34 07, 39/26 16

## Informationen für Studierende

### STUDIENFÄCHER UND -ABSCHLUSSMÖGLICHKEITEN

**Philosophie:** Magister, Promotion, die keine Abschlußprüfung voraussetzt; Staatsprüfung für das Lehramt an Gymnasien.

**Pädagogik:** Diplom; Magister; Promotion, die keine Abschlußprüfung voraussetzt.

Pädagogik, insbesondere Wirtschaftspädagogik, ist im Studiengang Diplom-Handelslehrer eines der fünf bzw. vier Prüfungsfächer.

### INSTITUTS-, SEMINARBIBLIOTHEKEN

**Philosophie:** Philos. Seminar, Philosophicum, Erdgeschoß, R 22 und R 22a; Präsenzbibliothek

**Pädagogik:** Päd. Institut, Schillerstraße 11, I. Stock (Schönborner Hof); Öffnungszeiten:

Mo–Do 9–13, 14–18, Fr 9–13, 14–16;

Präsenzbibliothek; Wochenendausleihe möglich.

### STUDIENBERATUNG

**Philosophie:** Alle Mitarbeiter der Philos. Seminare stehen in der Zeit vom 18.–29. 10. 1976 in ihren Sprechstunden für Studienberatungen zur Verfügung.

**Studiengang Diplom-Pädagoge:** Schillerstraße 11, I. Stock, Brumlik, Mo 10–11, R 17, Maier Do 10–11, R 17

**Pädagogik für Gymnasiallehrer:** Schillerstraße 11, I. Stock, Renda, Mo 15–16, R 13; Münsterstraße 18, III. Stock, Ullrich, Mi 12–13

**Pädagogik für Realschullehrer:** Schillerstraße 11, Böhmer, Di 14–16, R 13; Edlich, Fr 10–12, R 21

**Pädagogik für Diplom-Handelslehrer:** Schillerstraße 11, Hofmann, Do 14–16, R 13; Nolting, Di 10–12, R 13

### STUDIENPLAN

Studienplan für das Fach Philosophie; vom Kultusministerium am 7.11.1975 (V3 Tgb. Nr. 698/74) genehmigt; erhältlich in P Zi 20 gegen eine Schutzgebühr von 0,30 DM. Die Studienpläne in Pädagogik für die Studiengänge Diplompädagoge, Realschullehrer, Gymnasiallehrer, Diplom-Handelslehrer und Pädagogik als Nebenfach (2. Fach bei Promotion/Magister) wurden am 15. Februar 1973 von der ehemaligen Philosophischen Fakultät beschlossen und liegen in überarbeiteter Form dem Kultusministerium zur Genehmigung vor; einzusehen in der Seminarbibliothek.

### PRÜFUNGSORDNUNGEN, PRÜFUNGSÄMTER UND -AUSSCHÜSSE

**Lehramt an Gymnasien**

**Prüfungsordnung:** „Ordnung der Wissenschaftlichen Prüfung für das Lehramt an Gymnasien“

vom 14.6.1974, veröffentlicht im Amtsblatt des Kultusministeriums Rheinland-Pfalz, Nr. 11, vom 12. Juli 1974, Seite 253 – 286; zu beziehen vom Verlag Emil Sommer, 6718 Grünstadt/Pfalz oder über den Buchhandel; Bestell-Nr.: Sch 134, Preis 3,40 DM.

### Lehramt an Realschulen

**Prüfungsordnung:** „Ordnung der Wissenschaftlichen Prüfung für das Lehramt an Realschulen“ vom 1.3.1976, veröffentlicht im Amtsblatt des Kultusministeriums Rheinland-Pfalz, Nr. 4/1976 vom 30.3.1976, Seite 69–94. Erhältlich zum Preis von 1,20 DM im Mainzer Buchhandel und in der Uni-Pressestelle.

**Prüfungsamt:** Landesprüfungsamt für das Lehramt an Schulen in Rheinland-Pfalz –  
Abt. VII des Kultusministeriums Rheinland-Pfalz

Präsident: Ministerialdirigent Dr. LESSING

Sprechzeiten in der Universität: SB II Zi. 03–342, Mi 9–11, Tel. 39/28 00/01

Sprechzeiten im Kultusministerium: Di, Fr 9–12, Zi 316, Tel. 16/45 25 u. 45 26

### Wissenschaftliche Prüfung für das Lehramt an Gymnasien

Ministerialrat SAFFERLING

Sprechzeiten in der Universität: SB II, Zi. 03–342, Mi 9–11, Tel. 39/28 02, Mi 9–11

Sprechzeiten im Kultusministerium: Di, Fr 9–12, Zi. 321, Tel. 16/45 30

Frau SCHERLENZKY

Sprechzeiten in der Universität: SB II, Zi. 03–341, Tel. 39/28 05

Mo, Di, Mi, Fr 10–12

### Wissenschaftliche Prüfung für das Lehramt an Realschulen

Ministerialrat MÖLLER

Sprechzeiten in der Universität: SB II, Zi. 03–342, Tel. 39/28 02

Sprechzeiten im Kultusministerium: Di, Fr 9–12, Zi. 307, Tel. 16/45 29

Frau Gertrud MÜLLER

Sprechzeiten in der Universität: SB II, Zi. 03–333, Tel. 39/28 04, Di–Fr 10–12

### Magister Artium

**Prüfungsordnung:** Ordnung der Akademischen Abschlußprüfung (Magisterprüfung); eine Neufassung ist in Bearbeitung. Die derzeit gültige Magisterprüfungsordnung der alten Philosophischen Fakultät ist im Dekanat, P Zi 61, einzusehen.

### Prüfungsausschuß

Vorsitzender: Dekan des Fachbereiches

Geschäftsstelle: Dekanat des Fachbereiches, P Zi 61, Sprechzeiten: Mo–Fr 9–12

### Diplom

**Prüfungsordnung:** Ordnung für die Diplomprüfung in Erziehungswissenschaft; veröffentlicht im „Amtsblatt des Ministers für Unterricht und Kultus von Rheinland-Pfalz“, Nr. 18 vom 23.9.1971; erhältlich in der Geschäftsstelle des Prüfungsausschusses, Schutzgebühr –,50 DM.

### Prüfungsausschuß

Vorsitzender: Prof. Dr. Friedrich W. Kron

Geschäftsstelle: Pädagogisches Institut, I. Stock, Zi 17

### Promotion

Promotionsordnung der Philosophischen Fakultät (derzeit gültig).

Die Neufassung der Promotionsordnung der Fachbereiche 11–16 liegt dem Kultusministerium zur Genehmigung vor. Die Prüfungsordnung ist im Dekanat einzusehen.

**EINFÜHRUNGSVERANSTALTUNGEN FÜR STUDIENANFÄNGER**

**Philosophie:** Do, 14.10.1976, 11–13 Uhr, P 7

**Pädagogik und Erziehungswissenschaftliches Begleitstudium:** Do 14.10.1976, 16–18 Uhr,  
Aud. max.

**Wissenschaftliche Einrichtungen**

Integrierte wissenschaftliche Einrichtungen mit eigener Leitung, ohne eigene Verwaltung.

**Philosophisches Seminar**

Welderweg 18 (Philosophicum)

Leitung: Prof. G. Funke, Tel. 39/25 27, Sekretariat: Ch. Schneider, P Zi. 20, Tel. 39/23 88  
Prof. J. Kopper, Tel. 39/27 90, Sekretariat: Ch. Schneider, P Zi. 20, Tel. 39/23 88

Professoren: W. Brüning, Tel. 39/27 88, R. Wisser, Tel. 39/27 88

Ass.-Prof.: Prof. A. Bucher, App. 32 79, Prof. R. Malter, Tel. 39/27 92

Wiss. Mitarbeiter: G. Müller, Tel. 39/25 44, J. Schmucker, Tel. 39/27 92

Kant-Studien-Redaktion:

Wiss. Mitarbeiter: Dr. M. Kleinschnieder, Sekretariat: B. Vogt, SB 03–213, Tel. 39/27 93

**Seminar für Philosophie, insbesondere Scholastische Philosophie**

Welderweg 18 (Philosophicum)

Leitung: Prof. J. Stallmach, Tel. 39/22 64, Sekretariat: L. Oltmann, P Zi. 19, Tel. 39/23 88,  
44 22

Professoren: K. A. Sprengard, Tel. 39/27 89, W. Teichner, Tel. 39/27 89

Wiss. Mitarbeiter: N. Fischer, Tel. 39/27 91

**Pädagogisches Institut**

Schillerstraße 11 (Schönborner Hof)

Geschäftsführender Leiter: Prof. Th. Ballauff

Sekretariat: M. Jungkenn, Tel. 39/22 91, H. Kittler, K. Kurz, App. 32 94, K. Lauenroth,  
I. Thiele, Tel. 39/22 91

Professoren: Th. Ballauff, Tel. 39/25 88, H. Hettwer, App. 34 78, Fr. W. Kron, Tel. 39/22 91,  
J. Peege, Tel. 39/27 16, N.N.

Ass.-Prof.: G. Heck, Tel. 39/22 91

Wiss. Mitarbeiter: Dr. U. Aselmeier, Dr. M. Böhmer, M. Brumlik, A.R. Ebel, G. Edlich,  
B. Heuer, D. Hofmann, R.R. Knorr, R. Maier, H.D. Nolting, E.-G. Renda, H. Tschampa,  
H. Ullrich

## Personalteil

### A) Bedienstete der Universität

#### PROFESSOREN

##### a) Hauptamtliche Professoren

- BALLAUFF**, Theodor, Dr. phil., Pädagogik, Tel. 39/25 88,  
Am Eselsweg 3, 65 Mainz-Bretzenheim, Tel. 3 48 50,  
Sprechstunden: Mi 11.30–12.30, Pädagogisches Institut, Zi 25
- BRÜNING**, Walter, Dr. phil., Philosophie, Tel. 39/27 88,  
Am Gonsenheimer Spieß 6, 65 Mainz, Tel. 3 75 97,  
Sprechstunden: nach der Vorlesung, Zi 11
- FUNKE**, Gerhard, Dr. phil., Philosophie, Honorarprofessor an der Universität Lima,  
Am Gonsenheimer Spieß 6 IX, 65 Mainz, Tel. 3 27 11,  
Sprechstunden: Di 9–10, Zi 12, Tel. 39/25 27
- HETTWER**, Hubertus, Dr. phil., Pädagogik, App. 34 78,  
Frölingstraße 53, 638 Bad Homburg, Tel. (0 61 72) 68 72,  
Sprechstunden: Do 10–11, Münsterstraße 18, III. Stock
- HOLZAMER**, Karl, Dr. phil., Philosophie, Psychologie, Pädagogik, emeritiert,  
Intendant des Zweiten Deutschen Fernsehens (liest nicht),  
Friedrich-Schneider-Straße 32, 65 Mainz, Tel. 8 69 13
- KOPPER**, Joachim, Dr. phil., Philosophie, Tel. 39/27 90,  
Lindenstraße 1, 5 Köln 71, Tel. (02 21) 5 90 16 41,  
Sprechstunden: Do 11–12, Zi 17  
Di, Do 12–13, im Dekanat, Zi 62
- KRON**, Friedrich W., Dr. phil., Pädagogik, Tel. 39/22 91,  
Am Linsenberg 21, 65 Mainz, Tel. 2 54 68,  
Sprechstunden: Mo 16–18, Do 10–12, Pädagogisches Institut
- PEEGE**, Joachim, Dr. rer. pol., Diplom-Kaufmann, Diplom-Handelslehrer, Pädagogik,  
insbesondere Wirtschaftspädagogik, Tel. 39/27 16,  
Weidmannstraße 23, 65 Mainz, Tel. 8 26 45,  
Sprechstunden: Di 14.30–16, Pädagogisches Institut, App. 21 14
- RINTELEN**, Fritz-Joachim von, Dr. phil., Dr. en artes h. c., Dr. litt. h. c., Dr. phil. h. c.,  
Philosophie, Psychologie, Pädagogik, emeritiert,  
Salvatorstraße 1, 65 Mainz, Tel. 5 42 35,  
Sprechstunden: Do 11.30–12, Zi 9
- SPRENGARD**, Karl Anton, Dr. phil., Philosophie,  
Mühlthalstraße 17, 65 Mainz-Finthen, Tel. 4 02 02,  
Sprechstunden: Mi 10–12, Zi 13, Tel. 39/27 89
- STALLMACH**, Josef, Dr. phil., Philosophie, insbesondere Scholastische Philosophie,  
Liegnitzer Straße 2, 65 Mainz, Tel. 5 28 69,  
Sprechstunden: Di 9–11, Zi 16, Tel. 39/22 64
- TEICHNER**, Wilhelm, Dr. phil., Philosophie,  
Am Rosengarten 24, 65 Mainz, Tel. 8 28 33,  
Sprechstunden: Mi 8–9, Fr 10–11, Zi 13, Tel. 39/27 89
- WISSER**, Richard, Dr. phil., Philosophie,  
Lutherring 29, 652 Worms, Tel. (0 62 41) 2 48 03,  
Sprechstunden: Di 10–12, Zi 11, Tel. 39/27 88

##### b) Habilitierte Bedienstete

- BUCHER**, Alexius, Assistenzprofessor, Dr. phil., Philosophisches Seminar,  
Schulstraße 47, 6501 Jugenheim,  
Sprechstunden: Mi 11–12, Zi 10, App. 32 79

MALTER, Rudolf, Assistenzprofessor, Dr. phil., Philosophisches Seminar, Tel. 39/27 92,  
Gartenstraße 4, 6501 Klein-Winternheim, Tel. (0 61 36) 20 80

### ASSISTENZPROFESSOREN

BUCHER, Alexius, Prof., Dr. phil., Philosophisches Seminar,  
Schulstraße 47, 6501 Jugenheim, Tel. (0 61 30) 16 73,  
Sprechstunden: Mi 11–12, Zi 10, App. 32 79

HECK, Gerhard, Dr. phil., Pädagogisches Institut, Tel. 39/22 91,  
Juliusstraße 35, 6 Frankfurt 90, Tel. (06 11) 77 93 26,  
Sprechstunden: Do 10–12, Schönborner Hof, Zi 21

MALTER, Rudolf, Prof. Dr. phil., Philosophisches Seminar, Tel. 39/27 92,  
Gartenstraße 4, 6501 Klein-Winternheim, Tel. (0 61 36) 20 80

### WISSENSCHAFTLICHE MITARBEITER

ASELMEIER, Ulrich, Dr. phil., Akad. Rat, Pädagogisches Institut, Tel. 39/22 91,  
Waldstraße 21, 6301 Pohlheim 6, Tel. (06 41) 7 39 99

BÖHMER, Maria, Dr. phil., Akad. Rat, Pädagogisches Institut, Tel. 39/27 16,  
Hegelstraße 56, 65 Mainz, Tel. 38 14 69

BRUMLIK, Micha, Dipl.-Pädagoge, Pädagogisches Institut, App. 34 79,  
Auf der Körnerwiese 6, 6 Frankfurt/Main, Tel. (06 11) 59 83 27

EBEL, Axel Rüdiger, M.A., Pädagogisches Institut, Tel. 39/22 91,  
Südring 14, 65 Mainz-Bretzenheim, Tel. 3 53 92

EDLICH, Günter, Akad. Oberrat, Pädagogisches Institut, Tel. 39/22 91,  
Ludwig-Schwamb-Straße 10, 65 Mainz 21, Tel. 4 05 06

FISCHER, Norbert, Seminar für Philosophie, insbesondere Scholastische Philosophie,  
Oranienstraße 19, 62 Wiesbaden, Tel. (0 61 21) 37 62 36; 39/27 91

HEUER, Bernhard, Dipl.-Soziologe, M.A., Akad. Rat, Pädagogisches Institut, Tel. 39/22 91,  
Schottstraße 4, 65 Mainz 1, Tel. 2 33 74

HOFMANN, Diether, Dipl.-Volkswirt, Dipl.-Handelslehrer, Pädagogisches Institut,  
Tel. 39/27 16,  
Hegelstraße 38, 65 Mainz, Tel. 3 28 07

KLEINSCHNIEDER, Manfred, Dr. phil., Akad. Rat, Philosophisches Seminar, Tel. 39/27 93,  
In der Rheingewann 21a, 6507 Ingelheim/Nord, Tel. (0 61 32) 7 52 56

KNORR, Rolf Rainer, Dipl.-Math. Pädagogisches Institut, App. 34 79,  
Am Sonnenhang 20, 6204 Taunusstein-Hahn, Tel. (0 61 28) 33 98

MAIER, Roland, Akad. Oberrat, Pädagogisches Institut, App. 34 79,  
Max-Planck-Straße 50, 65 Mainz-Gonsenheim, Tel. 4 30 27

MÜLLER, Gisela, Philosophisches Seminar, Tel. 39/25 44,  
Draiser Straße 34, 65 Mainz-Bretzenheim

NOLTING, Hans-Dieter, Dipl.-Handelslehrer, Pädagogisches Institut, Tel. 39/27 16,  
An der Krimm 13, 65 Mainz, Tel. 68 47 48

RENDA, Ernst-Georg, Dipl.-Pädagoge, Akad. Oberrat, Pädagogisches Institut, Tel. 39/27 16,  
Birkenstraße 14, 6204 Taunusstein 2, Tel. (0 61 28) 4 38 48

SCHMUCKER, Josef, Philosophisches Seminar, Tel. 39/27 92,  
Birkenstraße 11, 8751 Großwallstadt

TSCHAMPA, Helmut, Dipl.-Pädagoge, Pädagogisches Institut, Tel. 39/22 91,  
Balduinstraße 92, 6 Frankfurt-Oberrad

ULLRICH, Heiner, Akad. Rat, Pädagogisches Institut, App. 34 78,  
Junkernstraße 45, 6201 Nordenstadt



**B) Lehrbeauftragte und Nichtbedienstete Lehrkräfte****HONORARPROFESSOR**

BACH, Heinz, Dr. phil., Professor an der Erziehungswissenschaftlichen Hochschule Rheinland-Pfalz, Sonderpädagogik,  
Am Eselsweg 33, 65 Mainz-Bretzenheim, Tel. 3 48 95

**LEHRSTUHLVERTRETUNG**

SEIBEL, Friedrich W., M.A., Professor an der Fachhochschule des Landes Rheinland-Pfalz, Abt. Mainz II, mit der Vertretung der H3-Professur für Sozialpädagogik beauftragt,  
Rohrerpfad 20, 54 Koblenz 1, Tel. (02 61) 8 23 07

**LEHRBEAUFTRAGTE**

AUFENANGER, Stefan, Dipl.-Päd., Pädagogik,  
Am Taubertsberg 2, 65 Mainz, Tel. 38 17 68

ERLINGHAGEN, Helmut, Dr., Professor an der Sophia-Universität Tokio, Philosophie,  
Am Lornenberg 2, 6501 Wackernheim, Tel. (0 61 32) 5 86 81

FREY, Herbert, Dipl.-Psych., Wiss. Ass. an der Erziehungswissenschaftlichen Hochschule Rheinland-Pfalz, Abt. Koblenz  
Kunzelbornstraße 10, 54 Koblenz-Immendorf, Tel. (02 61) 6 24 08

FRICK, Hans-Wilhelm, Studiendirektor, Medienpädagogik,  
Töpferstraße 19, 655 Bad Kreuznach, Tel. (06 71) 6 45 40

FRYMARK, Hans-Jörg, M.A., Fachbereichsleiter VHS, Pädagogik,  
Gießener Straße 11, 6148 Heppenheim, Tel. (0 62 52) 62 78

FUNDERBURK, Lorenz, Dr. phil., Philosophie,  
Steinernstraße 28, 6503 Mainz-Kastel

GASSEBNER, Peter, Studienrat, Philosophie,  
Amtsgasse 28, 6508 Alzey, Tel. (0 67 31) 74 51

HEINZ, Josef, Oberstudienrat, Pädagogik,  
Michelstädter Straße 2, 6091 Rüsselsheim

HESPOS, Michael, Dr. phil., Pädagogik,  
Bahnhofplatz 4, 65 Mainz

HOLDER, Joachim, Dr. med., Pädagogik,  
Sternstraße 30, 6 Frankfurt/Main 1

HOPF, Barbara, Dr. rer. pol., Professor an der Hochschule Mannheim, Pädagogik,  
68 Mannheim, E 31

HOYE, William J., Dr. theol., Philosophie,  
Hegelstraße 42, 65 Mainz, Tel. 3 21 88

KOSSE, Wilhelm, Dr. phil., Professor an der Erziehungswissenschaftlichen Hochschule Rheinland-Pfalz, Fachbereich Sonderpädagogik, Mainz, Sonderpädagogik,  
Große Bleiche 60-62, 65 Mainz, Tel. 9 41 14

KRENZER, Richard, Dr. phil., Professor an der Universität Frankfurt, Pädagogik,  
Sudetenstraße 15, 6501 Nieder-Roden, Tel. (0 61 06) 25 58

KUNZE, Roland, Dipl.-Psych., Sozialpädagogik,  
Jugendvollzugsanstalt, 6309 Rockenberg, Tel. (0 60 33) 40 51

MIELKE, Horst, Dr. päd., Wirtschaftspädagogik,  
Kümmelbacherhof, 6903 Neckargemünd

NEUBAUER, Franz, Dr. phil., Philosophie,  
Friedrichsstraße 54, 65 Mainz-Gonsenheim, Tel. 9 05 00

PFURTSCHELLER, Friedrich, Dr. theol., Philosophie,  
Illstraße 12, 65 Mainz, Tel. 6 12 97

SACHSSE, Hans, Dr. phil., apl. Prof., Philosophie (Naturphilosophie),  
Regerstraße 1, 62 Wiesbaden, Tel. (0 61 21) 52 24 98

SANDER, Dietger, Dipl.-Psych.,  
Kaiserstraße 29, 65 Mainz, Tel. 6 20 56,  
privat: Rheinhessenblick 22, 6501 Harxheim, Tel. (0 61 49) 7 00

SCHLOSSER, Herta, Dr. phil., Philosophie,  
Wildburgstraße 7, 5414 Vallendar/Rh., Tel. (02 61) 6 98 06

WELPE, Ingelore, Dipl.-Psych., Regierungsrätin,  
Am Taubertsberg 4, 65 Mainz, Tel. 3 22 26 (30 37 73)

ZIMMERMANN, Klaus, Dipl.-Psych., Sozialpädagogik,  
Am Wäldchen 9, 6501 Kleinwinternheim

### NICHTBEDIENTETE PROFESSOREN

HARDÖRFER, Ludwig, Dr. phil., Oberschulrat, Pädagogik,  
Am Linsfeld 10, 5141 Bellinghoven, Tel. (0 24 31) 39 09

## Lehrveranstaltungen

### PHILOSOPHIE

**Einführungsveranstaltung für Studienanfänger:**  
**Donnerstag, 14. Oktober 1976, 11–13 Uhr, P 7**

#### Vorlesungen

- |  |                |
|--|----------------|
| Die Frage nach dem Vonvornherein und Überhaupt. Eine Einführung<br>in vorsokratisches Philosophieren<br>2-std., Di, Fr 9–10, Hs P 2  | R. Wisser      |
| Parmenides und Platon<br>1-std., Mo 17–18, Hs P 7  | W. Brüning     |
| Einführung in die Geschichte der Philosophie III (Spätantike):<br>Von der hellenistisch-römischen zur christlichen Philosophie I:<br>Stoa, Epikureismus, Skepsis, Neuplatonismus und Patristik<br>2-std., Mi 9–10 u. 12–13, Hs P 2 | K.A. Sprengard |
| Englische Philosophie der Neuzeit (Bacon v. Verulam – David Hume)<br>1-std., Do 12–13, Hs P 2  | F. v. Rintelen |
| Hume und Kant<br>1-std., Fr 17–18, Hs P 7  | W. Brüning     |
| Immanuel Kants „Kritik der Urteilskraft“<br>2-std., Mo 9–10, Hs P 7,<br>Fr 11–12, Hs P 3   | W. Teichner    |
| Die Logik der rationalistischen Schulphilosophie im<br>Deutschland des 18. Jahrhunderts<br>2-std., Mo 9–11, Hs P 6   | R. Malter      |
| Philosophische Anthropologie<br>4-std., Mo, Di, Do, Fr 8–9, Hs P 2   | J. Stallmach   |
| Kulturphilosophie<br>3-std., Di, Mi, Do 11–12, Hs P 7  | G. Funke       |
| Philosophie und Geisteswissenschaft<br>1-std., Di 10–11, Hs P 7  | G. Funke       |

Was heißt „Philosophieren“?

2-std., Mo 16–18, Hs P 11

A. J. Bucher

Über die gesellschaftliche Bedeutung der Universität und des akademischen Studiums

2-std., Mi 14–16, Hs P 4

J. Kopper

**Proseminare**

Grundprobleme der Kritik der reinen Vernunft

2-std., Fr 18–20, Hs P 7

W. Brüning

Fichte: Grundzüge des gegenwärtigen Zeitalters

2-std., Di 14–16, Hs P 4

J. Kopper

Der Mensch und die Gemeinschaft in Hegels „Phänomenologie des Geistes“

2-std., Fr 13–15, Hs P 7

L. Funderburk

Edmund Husserl: Die Krisis der europäischen Wissenschaften

2-std., Mi 15–17, Hs P 6

P. Gaßebner

Zur Geschichte des philosophischen Zeitbegriffs (an ausgewählten Texten)

2-std., Mi 10–12, Hs P 102

W. Teichner

Einführung in die Logik

2-std., Mo 14–16, SB II 03–134

F. Pfurtscheller

Zu anthropologischen Konzeptionen der Gegenwart

2-std., Do 16.05–17.30, Hs P 12

J. Stallmach

Natur – Mensch – Gesellschaft

(Einführung in die marxistische Weltanschauung)

2-std., Mo 18–20, Hs P 206

F. Neubauer

Zur Anthropologie von Karl Jaspers

2-std., Di 16–18, SR Institut 7c

H. Schlosser

Naturwissenschaft und Szientismus

(Carl Friedrich von Weizsäcker: „Die Tragweite der Wissenschaft“)

2-std., Do 18–20, SB II 03–444

Wm. J. Hoyer

Grenzfragen der Ethik

2-std., Do 14–16, Hs P 3

H. Erlinghagen

Wesenszüge der östlichen, insbesondere der buddhistischen Denkweise

2-std., Fr 14–16, Hs P 3

H. Erlinghagen

**Übungen**

Übungen zur Aussagenlogik

2-std., Do 11–13, SR Institut 7c

M. Kleinschnieder

Einführung in die Didaktik der Philosophie

2-std., Mi 9–11, SB II.03–144

J. Schmucker

Platon, Politeia VI, Lektüre des griechischen Textes

2-std., n.V.

J. Schmucker

Augustinus, De civitate dei.

Lektüre des lateinischen Textes

2-std., Mi 11–13, SR Institut 7c

J. Schmucker

**Hauptseminare**

Die Fragmente der Vorsokratiker

(Grundlage: Wilhelm Capelle, Die Fragmente der Vorsokratiker, Stuttgart 1973)

2-std., Di 14.05–15.35, Hs P 7

R. Wisser

- Platons Dialog Parmenides  
2-std., Mo 18–20, Hs P 7 W. Brüning
- Texte zum Gottesproblem beim vorkritischen Kant  
2-std., Do 12 s.t.–13.30, Hs P 6 R. Malter
- Kant über Revolution und Kirche  
2-std., Do 14–16, Hs P 4 J. Kopper
- Politische Schriften III (19. Jahrhundert): Hegelsche Rechte und Linke, Utilitarismus, früher Sozialismus und Positivismus, klassischer Marxismus, Konservativismus und Liberalismus, Anarchismus  
2-std., Mi 15–17, Hs P 7 K.A. Sprengard
- E. Husserl: Cartesianische Meditationen  
2-std., Mo 10–12, Hs P 7 W. Teichner
- Kann man einen Autor besser verstehen, als er sich selbst verstand? (Texte zur Hermeneutik)  
2-std., Do 9–11, Hs P 7 G. Funke
- Philosophie als Lehrfach  
2-std., Mi 7.45–9.15, Hs P 7 A.J. Bucher
- Oberseminare**
- Heraklit (Grundlage: Heidegger-Fink, Heraklit, Frankfurt a.M. 1970)  
2-std., Di 16.30–18, SR Institut 7c R. Wisser
- Zum Seinsbegriff Thomas von Aquins (prs.)  
(an ausgewählten Texten aus der Summa theologica)  
2-std., Di 18.05–19.30, SR Institut 7c J. Stallmach
- Fichte, Wissenschaftslehre 1813 (persönliche Voranmeldung)  
2-std., n.V. SR Institut 7c J. Kopper
- Studium zur Anthropologie der Gegenwart.  
Friedrich Nietzsche: „Der Wille zur Macht“  
2-std., Mi 17–19, SR Institut 7c K.A. Sprengard
- Zur Ethik in Husserls Transzendentalphänomenologie  
(an ausgewählten Texten)  
2-std., Mi 9–11, SR Institut 7c G. Funke
- Kolloquium**
- Philosophische Poetologien deutscher Dichter der Romantik  
2-std., Mo 11–13, Hs P 6 R. Malter

### NATURWISSENSCHAFTLICH-PHILOSOPHISCHES KOLLOQUIUM

- 2-std., 14-tägl., Mi 19–21, Hörsaal N 1 P. Beckmann, G.V. Schulz,  
Die Einzelveranstaltungen werden durch Plakate O. Ewert, J. Stallmach,  
angekündigt G. Mann, W. Teichner,  
H. Sachsse, E. Thomas  
P. Schneider

### PÄDAGOGIK

**Einführungsveranstaltung für Studienanfänger:  
Donnerstag, 14. Oktober 1976, 16–18 Uhr, Aud. max.**

#### Vorlesungen

- Einführung in die Sonderpädagogik H. Bach  
2-std., Mo 11–13, P 1

Grundlegungen der Pädagogik 2-std., Mo 15–16, Di 15–16, P 204	Th. Ballauff
Einführung in die Allgemeine Didaktik II 2-std., Do 9–10, P 1, Fr 12–13, P 5	H. Hettwer
Einführung in die Erziehungswissenschaft 2-std., Mi 10–11, P 1, Do 8–9, P 3	F.W. Kron
Einführung in die Wirtschaftspädagogik 2-std., Di 11–12.30, P 3	J. Peege
Beruf und Rolle des Lehrers 2-std., Mo 10–11, P 11	G. Edlich
Management-Andragogik 1-std., 14-tägl., Di 9–10.30, P 3	H. Mielke
Organisationsformen von Schule 1-std., Di 16–17, P 204	E.-G. Renda
<b>Proseminare</b>	
Soziale Dimension des Unterrichts 2-std., Di 16–18, P 3	U. Aselmeier
Grundelemente der Unterrichtsplanung (in Verbindung mit Schulbesuchen) 4-std., Mi 14–16, SB II 03–444 2 Std., n.V.	U. Aselmeier
Kindheit und Gesellschaft – Die Vergesellschaftung des Kindes in päd. Institutionen 2-std., Do 10–12, P 6	S. Aufenanger
Einführung in das Schulpraktikum für Lehrer der Sekundarstufe I 2-std., Do 11–13, SB II 03–444	M. Böhmer
Einführung in das Schulpraktikum für Diplom-Handelslehrer 2-std., Do 9–11, SB II 03–444	M. Böhmer
Einführung in die pädagogische Anthropologie 2-std., Mi 18–20, SB II 03–444	A.R. Ebel
Einführung in das Schulpraktikum 4-std., Mo 18–20, P 6 2 Std. n.V.	G. Edlich
Erzieherverhalten – Erziehungsstile 2-std., Mo 10–12, SB II 03–444	H. Frey
Einführung in das Schulpraktikum 4-std., Mo 18–20, P 204 2 Std. n.V.	G. Heck
Sozialpädagogische Aspekte der Gruppendynamik 2-std., Do 17–18.30, SB II 03–152	M. Hespos
Sozialisation III: Bereiche (Familie, Schule) 2-std., Fr 9–11, SB II 03–444	B. Heuer
Einführung in das Schulpraktikum 4-std., Mo 18–20, SB II 03–134 2 Std. n.V.	B. Heuer
Abweichendes Verhalten bei Jugendlichen 2-std., Fr 14–16, SB II 03–134	R. Kunze
Texte zur Einführung in die Erziehungswissenschaft 2-std., Di 9–11, P 207	R. Maier

Theorien zur Didaktik 2-std., Mi 9–11,	P 6	R. Maier
Lerntheorien 2-std., Do 10–12,	SB II 03–134	H.-D. Nolting
Das heutige Gymnasium – Synthese historischer Entwicklung und aktueller Bildungspolitik 2-std., Di 17–18.30,	SB II 03–134	E.-G. Renda
Gesamtschule 2-std., Di 18.30–20,	SB II 03–134	E.-G. Renda
Leitbegriffe pädagogischer und bildungspolitischer Diskussion (Begabung, Leistung, Differenzierung, Emanzipation etc.) 2-std., Do 16–18,	P 102	H. Tschampa
Einführung in die Curriculumtheorie 2-std., Mi 16–18,	SB II 03–134	H. Ullrich
Einführung in das Schulpraktikum 4-std., Mo 18–20, 2 Std. n.V.	P 208	H. Ullrich
Allgemeine Psychologie für Pädagogen 2-std., Do 16–18,	SB II 03–444	I. Welpé
<b>Mittelseminare</b>		
Lernstörungen im Schul- und Erwachsenenalter 2-std., Do 16–18,	P 6	H. Bach
Der Lehrer früher und heute 2-std., Mi 18–20,	P 6	Th. Ballauff
Ausgewählte Fragen aus dem Schulrecht 2-std., Fr 10–12,	P 6	H. Hettwer
Einführung in die Wissenschaftstheorie 2-std., Do 18–20,	SR Schönborner Hof	B. Hopf
Simulation in Bildungswesen und Bildungsökonomie 2-std., Fr 8.30–10,	P 6	J. Peege
Formen der Interaktion in der Familie 2-std., Di 10–12,	P 208	G. Schwägler M. Brumlik
Schule als Sozialisationsfaktor I 2-std., Di 14–16,	P 3	U. Aselmeier
Die Realschule – Synthese historischer Entwicklung und aktueller Bildungspolitik 2-std., Mi 9–11,	SB II 03–444	M. Böhmer
Modelle der Schulreform 2-std., Mi 11–13,	SB II 03–444	M. Böhmer
Formen des Sozialpädagogik-Studiums: Praktikum und Projekt 2-std., Mi 11–13,	SR Schönborner Hof	M. Brumlik
Sozialpädagogik und Psychoanalyse II 2-std., Mi 9–11,	SR Schönborner Hof	M. Brumlik
Probleme einer systematischen Pädagogik 2-std., Di 16–18,	SR Schönborner Hof	A.R. Ebel
Die Eingangsstufe des Primarbereichs 2-std., Di 18–20,	P 102	A.R. Ebel
Freizeitpädagogik 2-std., Di 18–20,	SB II 03–444	G. Edlich

Lehrpraxis, Professionalisierungsvoraussetzungen und Interessen in der Jugendbildungsarbeit (Teil III)	H.-J. Frymark
2-std., Do 17.30–19, P 11	
Reformen in der Sekundarstufe II	G. Heck
2-std., Do 11–13, SR Schönborner Hof	
Pädagogische und politische Dimensionen der Schulbuchzulassung	G. Heck
2-std., Mo 16–18, P 206	
Die Frage nach den Zielen pädagogischer Institutionen	J. Heinz
2-std., Do 16–18, P 5	
Bildung II (Soziale Orte)	B. Heuer
2-std., Mo 14–16, P 3	
Betriebspädagogische Probleme des Industriebetriebs	D. Hofmann
2-std., Fr 10.30–12, SB II 03–134	
Deskriptive und Inferentielle Statistik (evtl. 4-wöchiges Ferienpraktikum)	R.R. Knorr
2-std., Do 11–13, SB II 03–152	
Multivariate Verfahren	R.R. Knorr
2-std., Di 11–13, P 6	
Interaktionsanalyse im Unterricht mit Videoaufzeichnungen	R. R. Knorr
2-std., Mo 14–16, SB II 03–444,	G. Edlich
Mo 13–15, P 5,	A. R. Ebel
Mo 13–15, P 103,	
Pädagogische Theorien	R.Ph. Krenzer
2-std., Mo 16–18, SB II 03–134	
Schule und Beschäftigungssystem	R. Maier
2-std., Di 11–13, P 207	
Ansätze zur Sozialisationsforschung	R. Maier
2-std., Mi 11–13, P 6	
Einfluß der KMK auf die Entwicklung des Schulsystems	E.-G. Renda
2-std., Do 18–20, SB II 03–134	
Universitäre Weiterbildung Erwachsener	E.-G. Renda
2-std., Do 16–18, SB II 03–134	
Exemplarische Einführung in die allgemeine Psychologie	D.M. Sander
2-std., Fr 14–16, SB II 03–444	
Jugendhilfe: Das Jugendamt	F.W. Seibel
2-std., Mo 11–13, SR Schönborner Hof	
Ausgewählte Probleme der Bildungsplanung, Bildungsforschung und Bildungspolitik in der BRD	H. Tschampa
2-std., Do 14–16, P 104	
Erziehungsziele und Curricula im Elementarbereich	H. Ullrich
2-std., Mi 14–16, SB II 03–134	
<b>Oberseminare</b>	
Ausgewählte Probleme der Sonderpädagogik	H. Bach
2-std., Do 18–20, P 6	
Bildung, Erziehung, Sozialisation	Th. Ballauff
2-std., Di 18–20, SR Schönborner Hof	
Zum gegenwärtigen Stand der didaktischen Diskussion	H. Hettwer
2-std., Do 16–18, SR Schönborner Hof	
Methoden pädagogischer Forschung II	F.W. Kron
2-std., Mo 18–20, SR Schönborner Hof	

Diplomanden- und Doktorandenseminar 2-std., Mi 17–19, SR Schönborner Hof	J. Peege
Interventionstechniken der Sozialpädagogik/-arbeit I 2-std., Mo 14–16, SR Schönborner Hof	F.W. Seibel
Interventionstechniken der Sozialpädagogik/-arbeit II 2-std., Do 14–16, SB II 03–144	F.W. Seibel
<b>Kolloquien</b>	
Kolloquium zur Vorlesung: Einführung in die Erziehungswissenschaft 2-std., Mi 11–12, P 3, Do 9–10, P 6	F.W. Kron
Kolloquium zur Vorlesung: Einführung in die Wirtschaftspädagogik (mit Klausuren) 2-std., Di 13–14, Hs III, Sa 9–11, SR Schönborner Hof	J. Peege
Hochschuldidaktik (insbes. für Tutoren) 1-std., 14-tägl., Fr 15–17, SR Schönborner Hof	G. Edlich
Kolloquium für Diplomanden 2-std., Do 11–13, P 104	F.W. Seibel
Aktuelle Probleme der Pädagogen 2-std., Do 16–18, P 4	H. Ullrich B. Heuer



## 12. Fachbereich Sozialwissenschaften

**Anschrift:** Postfach 3980, Welderweg 18 (Philosophicum), 65 Mainz

**Dekan:** Prof. Dr. F. Landwehrmann, Sprechzeiten: Mi 14–16, P Zi. 139, Tel. 39/22 47 und 39/33 47

**Dekanat:** Elisabeth Friedrich, Sprechzeiten: Mo–Fr 10–12, P Zi. 137, Tel. 39/22 47 und 39/33 47

**Fachbereichsbibliothek:** Margarita Schuck, P Zi. 154, Tel. 39/25 42

### Informationen für Studierende

#### STUDIENFÄCHER UND -ABSCHLUSSMÖGLICHKEITEN

**Politikwissenschaft:** Magister; Promotion, die eine Abschlußprüfung voraussetzt;  
Promotion, die keine Abschlußprüfung voraussetzt. Staatsprüfung für das Lehramt an  
Realschulen (Sozialkunde). Staatsprüfung für das Lehramt an Gymnasien (Sozialkunde).

**Soziologie:** Magister; Promotion, die keine Abschlußprüfung voraussetzt.

**Ethnologie:** Magister; Promotion, die keine Abschlußprüfung voraussetzt.

**Afrikanische Philologie:** Magister; Promotion, die keine Abschlußprüfung voraussetzt (vorläufig nur als Nebenfach).

**Publizistik:** Magister; Promotion, die keine Abschlußprüfung voraussetzt.

**Psychologie:** Diplom; Promotion, die eine Abschlußprüfung voraussetzt.

#### ZULASSUNGSBESCHRÄNKUNG

In den Studienfächern Politikwissenschaft, Soziologie, Ethnologie, Publizistik und Psychologie.

#### INSTITUTSBIBLIOTHEKEN

**Politikwissenschaft:** Alte Universitätsstraße 17, 1. Stock. Mo–Fr 9–18

**Soziologie:** Binger Straße 20, Ausleihe: Di und Do, 9–12

**Soziologie:** P Zi. 44, Mo 9–15, Di, Mi 9–18, Do 9–12, Fr 9–13

**Ethnologie – Afrikanische Philologie:** P Zi. 155

**Publizistik:** Institut, I. Stock, Mo–Do 9–17, Fr 9–15

**Psychologie:** P Zi. 49

#### STUDIENBERATUNG

**Politikwissenschaft:** zu Beginn des WS im Institut, Alte Universitätsstraße 17, siehe gesonderte Aushänge; während des Semesters in den Sprechstunden der Wiss. Mitarbeiter

**Soziologie:** Mo u. Do 10–12, Binger Straße, 3. Stock  
Mi 10–12, P R 43

**Ethnologie** in den Sprechstunden der Mitarbeiter

**Afrikanische Philologie:** Di 11–12

**Psychologie:** 1. Studienabschnitt: Di und Fr 12–13, P R 025, Dr. Zosel  
2. Studienabschnitt: Mi 14–15, P R 57, Dr. Pütz

**Publizistik:** zu Beginn des WS 76/77 im Institut, Jakob-Welder-Weg 20

#### STUDIENPLAN

**Studienplan für das Fach Politikwissenschaft:** (vom Fachbereichsrat am 19.6.1974 beschlossen,

dem Kultusministerium am 20.6.1974 zur Genehmigung vorgelegt); erhältlich in der Institutsbibliothek.

**Studienplan für das Fach Soziologie:** (vom Fachbereichsrat am 22.5.1974 beschlossen, dem Kultusministerium am 10.6.1974 zur Genehmigung vorgelegt).

**Vorläufiger Studienplan für das Minimallehreangebot im Fach Psychologie:** (vom Fachbereichsrat am 22.5.1974 beschlossen, dem Kultusministerium am 10.6.1974 zur Genehmigung vorgelegt) erhältlich im Sekretariat des Instituts, Raum 47.

**Studienplan für das Fach Ethnologie:** (vom Fachbereichsrat am 19.6.1974 beschlossen, dem Kultusministerium am 20.6.1974 zur Genehmigung vorgelegt).

**Studienplan für das Fach Afrikanische Philologie:** (vom Fachbereichsrat am 12.2.1975 beschlossen, dem Kultusministerium zur Genehmigung vorgelegt).

**Studienplan für das Fach Publizistik:** (vom Fachbereichsrat am 12.2.1975 beschlossen, dem Kultusministerium am 5.3.1975 zur Genehmigung vorgelegt).

## PRÜFUNGSORDNUNGEN, PRÜFUNGSÄMTER UND -AUSSCHÜSSE

### Lehramt an Gymnasien

**Prüfungsordnung:** „Ordnung der Wissenschaftlichen Prüfung für das Lehramt an Gymnasien“ vom 14.6.1974, veröffentlicht im Amtsblatt des Kultusministeriums Rheinland-Pfalz, Nr. 11 vom 12. Juli 1974, Seite 253 – 286; zu beziehen vom Verlag Emil Sommer, 6718 Grünstadt/Pfalz oder über den Buchhandel; Bestell-Nr.: Sch 134, DM 3,40.

### Lehramt an Realschulen

**Prüfungsordnung:** „Ordnung der Wissenschaftlichen Prüfung für das Lehramt an Realschulen vom 1.3.1976, veröffentlicht im Amtsblatt des Kultusministeriums Rheinland-Pfalz, Nr. 4/1976 vom 30.3.1976, Seite 69–94. Erhältlich zum Preis von 1,20 DM im Mainzer Buchhandel und in der Uni-Pressestelle.

**Prüfungsamt:** Landesprüfungsamt für das Lehramt an Schulen in Rheinland-Pfalz – Abt. VII des Kultusministeriums Rheinland-Pfalz

Präsident: Ministerialdirigent Dr. LESSING

Sprechzeiten in der Universität: SB II, Zi. 03–342, Mi 9–11, Tel. 39/28 00/01

Sprechzeiten im Kultusministerium: Di, Fr 9–12, Zi 316, Tel. 16/45 25 u. 45 26

### Wissenschaftliche Prüfung für das Lehramt an Gymnasien

Ministerialrat SAFFERLING

Sprechzeiten in der Universität: SB II, Zi. 03–342, Mi 9–11, Tel. 39/28 02

Sprechzeiten im Kultusministerium: Di, Fr 9–12, Zi. 321, Tel. 16/45 30

Frau SCHERLENZKY

Sprechzeiten in der Universität: SB II, Zi. 03–341, Tel. 39/28 05, Mo, Di, Mi, Fr 10–12

### Wissenschaftliche Prüfung für das Lehramt an Realschulen

Ministerialrat MÖLLER

Sprechzeiten in der Universität: SB II, Zi. 03–342, Tel. 39/28 02, Mi 9–11

Sprechzeiten im Kultusministerium: Di, Fr 9–12, Zi. 307, Tel. 16/45 29

Frau Gertrud MÜLLER

Sprechzeiten in der Universität: SB II, Zi. 03–333, Tel. 39/28 04, Di–Fr 10–12

### Magister Artium

**Prüfungsordnung:** Die neue Magisterprüfungsordnung ist in Bearbeitung; die alte Magisterprüfungsordnung ist noch gültig, jedoch vergriffen.

### Diplom

**Prüfungsordnung:** Diplomprüfungsordnung für Studierende der Psychologie vom 5.12.1955,

mit Änderung vom 23.4.1971, erhältlich im Prüfungsamt für Diplompsychologen, Schutzgebühr DM 0,50.

Prüfungsausschuß: Vorsitzender Prof. Dr. O. Ewert

Stellvertreter: Prof. Dr. W. D. Fröhlich

Geschäftsstelle: R. Mostert, P R 142, Tel. 39/25 99

**Promotion:** Die neue Promotionsprüfungsordnung ist dem Kultusministerium zur Genehmigung vorgelegt, die alte Promotionsprüfungsordnung ist noch gültig, jedoch vergriffen.

### EINFÜHRUNGSVERANSTALTUNGEN FÜR STUDIENANFÄNGER

Mo, 11.10.1976, 18–20 Uhr, Ethnologie, (P 7)

Di., 12.10.1976, 14–16 Uhr, Politikwissenschaft/Sozialkunde, (P 1)

Mi., 13.10.1976, 9–11 Uhr, Psychologie, (P 11)

Mi., 13.10.1976, 14–16 Uhr, Soziologie, (P 10)

Do., 14.10.1976, 14–16 Uhr, Publizistik, (P 10)

### KOMMENTAR ZU DEN LEHRVERANSTALTUNGEN

Politikwissenschaft: erhältlich voraussichtlich zu Beginn des WS 76/77 in der Institutsbibliothek, Schutzgebühr: 0,50 DM.

## Wissenschaftliche Einrichtungen

Integrierte wissenschaftliche Einrichtungen mit eigener Leitung, mit eigener Verwaltung.

### Institut für Politikwissenschaft

Alte Universitätsstraße 17 (Domus universitatis)

Leitung: Prof. H. Buchheim, Tel. 39/26 61, Sekretariat: (Öffnungszeiten: Mo, Mi, Fr 10–12),  
Ch. Choquet, Zi. 5, Tel. 39/26 61  
Prof. M. Mols, Tel. 39/33 28, Sekretariat: Zi. 13, Tel. 39/27 28  
Prof. W. Weidenfeld, Tel. 39/26 61

Wiss. Mitarbeiter: Dr. Ch. Blank, Dr. K. Bodemer, A. Erlebach, Dr. O. W. Gabriel, R. Kienzle,  
F. Kreiter, M. Schönfeld

### Institut für Soziologie

Welderweg 18 (Philosophicum)

Leitung: Prof. H. Schoeck, Tel. 39/27 96, Sekretariat: A. Lintelmann, U. Opitz-May, P Zi. 42,  
Tel. 39/26 92  
Prof. L. Landwehrmann, Tel. 39/25 68, Binger Straße 20 III, Sekretariat: Ch. Kliemann,  
Tel. 39/25 68  
Prof. G. Schwägler, Tel. 39/24 44, Binger Straße 22 II

Wiss. Mitarbeiter: Dr. M. Hennen, H.-J. Hildebrandt, Tel. 39/24 44, Dr. H. Lofink, Tel. 39/  
27 97, K. Marel, Dr. W.-U. Prigge, Dr. G. Schmied, Tel. 39/27 97, R. Sudek

### Institut für Ethnologie und Afrika-Studien

Welderweg 18 (Philosophicum)

Leitung: Prof. G. Grohs, Tel. 39/24 14

Geschäftsführung: N.N., P Zi 155c, Tel. 39/27 98,  
Sekretariat: P Zi. 155b, J. Henrich, Tel. 39/27 98

Professoren: G. Grohs (Soziologie), Tel. 39/25 42, E. W. Müller (Ethnologie), Tel. 39/28 70,  
L. Stappers (Afrikanische Philologie), Tel. 39/24 14

Ass.-Prof.: B. Benzing, Tel. 39/25 42

Wiss. Mitarbeiter: V. Hundsdörfer, Tel. 39/27 98; H. Muszinski, Tel. 39/25 42, U. Schild, Tel.  
39/27 98, Dr. S. Seiler, Tel. 39/27 98

### **Institut für Publizistik**

Welderweg 20

Leitung: Prof. E. Noelle-Neumann, Tel. 39/26 70, Sekretariat: (Öffnungszeiten: Mo–Fr  
10–12) A. Dudel, Tel. 39/26 70,  
Prof. Schulz

Wiss. Mitarbeiter: Dr. H. M. Kepplinger, Dr. J. Wilke, Tel. 39/26 77

### **Psychologisches Institut**

Welderweg 18 (Philosophicum)

Leitung: Prof. W. D. Fröhlich, Tel. 39/22 50, Sekretariat: N.N., Tel. 39/22 50  
Sekretariat: -Prüfungsamt- R. Mostert, Tel. 39/25 99  
Prof. H. Benesch, Tel. 39/24 42, Prof. E. Christiansen, Tel. 39/32 04, Prof. O. Ewert,  
Tel. 39/33 73

Ass.-Prof.: Dr. J.A. Siddiqi, Tel. 39/34 34

Wiss. Mitarbeiter: Dr. H. Bonn, M. Bonson, A. Henneberger, Dr. V. Hodapp, R. Horvath,  
M. Juris, F. Kahlau, Dr. H. Keller, Dr. L. Laux, I. Lindner, A. Mattenklott, Dr. A. Pütz,  
Dr. M. Velden, Dr. H. G. Voss, W. Wegner, Dr. U. Wörner, Dr. J. Zosel

## **Personalteil**

### **A) Bedienstete der Universität**

#### **PROFESSOREN**

##### **a) Hauptamtliche Professoren**

BENESCH, Hellmuth, Dr. phil., Psychologie,  
Rheinblick, 6501 Wackernheim, Tel. (0 61 32) 53 06,  
Sprechstunden: Di 14–16, Binger Straße 22 II, Tel. 39/24 42

BUCHHEIM, Hans, Dr. phil., Politikwissenschaft,  
Weidmannstraße 35, 65 Mainz, Tel. 8 27 47  
Sprechstunden (im Semester): Mi 14.30–16 und nach Vereinbarung,  
Institut für Politikwissenschaft, Domus universitatis, Alte Universitätsstraße 17,  
Zi. 6, Tel. 39/26 61

CHRISTIANSEN, Ewald, Dr. phil., Psychologie,  
Kartaus 3, 65 Mainz, Tel. 2 84 55,  
Sprechstunden: Mi 11–13, Jacob-Welder-Weg 11, Tel. 39/32 04

EWERT, Otto, Dr. phil., Psychologie,  
Binger Straße, Boschhaus, 65 Mainz, Tel. 39/33 73

FRÖHLICH, Werner, Dr. phil., Psychologie,  
Göttelmannstraße 41, 65 Mainz-Weisenau, Tel. 8 97 77,  
Sprechstunden: Di 9–10, Tel. 39/22 50

- GROHS, Gerhard, Dr. jur., Dipl.-Soziologe, Soziologie,  
Am Hechenberg 38, 65 Mainz-Hechtsheim,  
Sprechstunden: nach den Vorlesungen, Zi. 152a
- LANDWEHRMANN, Friedrich, Dr. rer. pol., Dipl.-Kaufmann, Soziologie,  
Am Brunen 41, 463 Bochum-Stiepel, Tel. (0 23 21) 79 35 23,  
Sprechstunden: nach Vereinbarung
- MOLS, Manfred, Dr. phil., Politikwissenschaft,  
Im Rheinblick 17, 6531 Weiler (b. Bingen), Tel. 3 28 78,  
Sprechstunden: Mi 15–16, Institut für Politikwissenschaft,  
Domus universitatis, Tel. 39/33 28
- MÜLLER, Ernst-Wilhelm, Dr. phil., Ethnologie,  
Im Münchfeld 23, 65 Mainz, Tel. 3 17 48,  
Sprechstunden: Di 11, Fr 12, Zi. 152, Tel. 39/28 70
- NOELLE-NEUMANN, Elisabeth, Dr. phil., Publizistik,  
Seeweg 14, 7753 Allensbach, Tel. 7 77,  
Sprechstunden: Mi 11–13 (nach Anmeldung im Sekretariat), Tel. 39/26 70
- SCHOECK, Helmut, Dr. phil., Soziologie, Tel. 39/27 96,  
Haideweg 30, 62 Wiesbaden-Sonnenberg, Tel. 54 04 17
- SCHWÄGLER, Georg, Dr. phil., Soziologie, Tel. 39/24 44,  
Gaisbergstraße 39, 69 Heidelberg, Tel. (0 62 21) 2 00 25
- STAPPERS, Leo, Dr., Afrikanische Philologie,  
An den Weiden 1, 65 Mainz-Drais, Tel. 7 27 38,  
Sprechstunden: Di 11–12, Zi. 151, Tel. 39/24 14
- WEIDENFELD, Werner, Dr. phil., Politikwissenschaft,  
Koblenzer Straße 107, 54 Koblenz, Tel. 4 41 13,  
Sprechstunden (im Semester): Mo 18–19 und nach Vereinbarung,  
Institut für Politikwissenschaft, Zi. 4, Tel. 39/26 61

#### b) Habilitierte Bedienstete

- SCHULZ, Winfried, Assistenzprofessor, Dr. rer. pol., Diplom-Soziologe, Publizistik,  
Carl-Benz-Straße 10, 65 Mainz, Tel. 5 13 32

#### ASSISTENZPROFESSOREN

- BENZING, Brigitta, Dr. phil., Ethnologie, Tel. 39/25 98,  
Regerstraße 6, 65 Mainz-Lerchenberg, Tel. 7 81 41,  
Sprechstunden Do 15
- HENTSCHEL, Uwe, Dr. phil., Psychologie, Zi. 136, Sprechstunden: Do 15–17,  
Birkenstraße 35, 6201 Breckenheim, Tel. (0 61 22) 1 26 23
- SCHULZ, Winfried, Prof., Dr. rer. pol., Diplom-Soziologe, Publizistik,  
Carl-Benz-Straße 10, 65 Mainz, Tel. 5 13 32
- SIDDIQI, Jawaid A., Dr. phil., M.A., Psychologisches Institut,  
Flörsheimer Straße 4, 6094 Bischofsheim,  
Sprechstunden: Mi 14–16, Zi. 18, Tel. 39/34 34

#### WISSENSCHAFTLICHE MITARBEITER

- BLANK, Christl, Dr. phil., Wiss. Ass., Institut für Politikwissenschaft,  
An den Platzäckern 16, 65 Mainz-Drais, Tel. 7 29 41,  
Sprechstunden: Mo, Fr 10–12, Mi 15–16, Zi. 1, Tel. 39/26 61
- BODEMER, Klaus, Dr. phil., Akad. Rat, Institut für Politikwissenschaft, Zi. 10, Tel. 39/27 28,  
Philosophenweg 3, 652 Worms, Tel. (0 62 41) 64 75

- BONN, Helmut, Dr. rer. nat., Akad. Direktor, Psychologisches Institut,  
Bebelstraße 22, 65 Mainz-Bretzenheim, Tel. 3 32 96,  
Sprechstunden: Di 10–12, Binger Straße 22, Tel. 39/24 40
- BONSON, Michael, Dipl.-Psych., Psychologisches Institut,  
Eichendorffstraße 23, 65 Mainz, Tel. 9 82 76,  
Sprechstunden: Mi 15–16, Tel. 39/28 88
- ERLEBACH, Alfred, Dipl.-Soziologe, Wiss. Ass., Institut für Politikwissenschaft,  
Zi. 12, Tel. 39/27 28  
Regerstraße 2, 65 Mainz-Lerchenberg, Tel. 7 38 71
- GABRIEL, Oscar W., Dr. rer. pol., Dipl. Pol., Wiss. Ass., Institut für Politikwissenschaft,  
Eltviller Straße 2, 6507 Ingelheim,  
Sprechstunden: Do 14.30–16, Zi. 9, Tel. 39/26 61
- HENNEBERGER, Anton, Dipl.-Psych., Psychologisches Institut,  
Hans-Böckler-Straße 37, 65 Mainz,  
Sprechstunden: Do 10–11, Tel. 39/33 72
- HENNEN, Manfred, Dr. phil., Akad. Rat, Dipl.-Volkswirt, Institut für Soziologie, Binger  
Straße 20 III,  
Weisener Weg 4, 65 Mainz-Hechtsheim, Tel. 8 94 11
- HILDEBRANDT, Hans-Jürgen, M. A., Institut für Soziologie,  
Wallaustraße 18, 65 Mainz
- HODAPP, Volker, Dr. rer. nat., Psychologisches Institut,  
Alfred-Mumbächer-Straße 676, 65 Mainz,  
Sprechstunden: Di 11.30–13, Tel. 39/33 72
- HORVATH, Reinhold, Psychologisches Institut,  
Jahnstraße 12, 6501 Nieder-Olm,  
Sprechstunden: Mi 10.30–12, Tel. 39/24 43
- HUNSDÖRFER, Volkhard, M. A., Institut für Ethnologie und Afrika-Studien, Tel. 39/27 98,  
Adolfsallee 15, 62 Wiesbaden, Tel. (0 61 21) 30 17 64
- JURIS, Michael, Dipl.-Psych., Psychologisches Institut,  
Tanusstraße 21, 65 Mainz,  
Sprechstunden: Do 11–13, Tel. 39/28 89
- KAHLAU, Friedhelm, Dipl.-Psych., Psychologisches Institut,  
Jagdweg 31, 53 Bonn,  
Sprechstunden: Do 9–11, Zi. 020, Tel. 39/27 95
- KELLER, Heidemarie, Dr. rer. nat., Psychologisches Institut,  
In der Dörrwies 7, 6507 Ingelheim,  
Sprechstunden: Di 14–16, Tel. 39/34 35
- KEPPLINGER, Hans Mathias, Dr. phil., Institut für Publizistik, Tel. 39/26 77,  
Rosengarten 23, 65 Mainz, Tel. 83 13 92
- KIENZLE, Rolf, M. A., Wiss. Ass., Institut für Politikwissenschaft, Zi. 11, Tel. 39/27 28,  
Emanuel-Geibel-Straße 3, 62 Wiesbaden, Tel. 37 45 45
- KREITER, Franz, Akad. Rat, Institut für Politikwissenschaft, Zi. 2,  
Max-Planck-Straße 55, 6501 Saulheim,  
Sprechstunden: Do 15–17, Tel. 39/26 61
- LAUX, Lothar, Dr. rer. nat., Psychologisches Institut,  
An der Wied 12, 65 Mainz, Tel. 2 02 61,  
Sprechstunden: Do 14–15, Tel. 39/27 95
- LINDNER, Inge, Dipl.-Psych., Psychologisches Institut,  
Buchweg 7, 6079 Buchschlag, Tel. 39/22 50
- LOFINK, Harald, Dr. phil., Wiss. Ass., Institut für Soziologie, Tel. 39/27 97,  
Hinter der Kapelle 54, 65 Mainz-Bretzenheim, Tel. 3 40 86

- MAREL, Klaus, Dipl. rer. soc., Wiss. Ang., Institut für Soziologie, Binger Straße 20 III, Tel. 39/24 41,  
Kronenstraße 3, 65 Mainz 21, Tel. 4 09 19
- MATTENKLOTT, Axel, Dr. rer. nat., Psychologisches Institut,  
K.-Zörgiebel-Straße 50, 65 Mainz,  
Sprechstunden: Do 14–15, Tel. 39/28 88
- MUSZINSKI, Heinzarnold, M. A., Institut für Ethnologie und Afrika-Studien, Tel. 39/25 42,  
Am Gonsenheimer Spieß 16, 65 Mainz, Tel. 38 16 47,  
Sprechstunden: Di 11, Fr 12
- PRIGGE, Wolfgang-Ulrich, Dr. rer. soc., Dipl.-Sozialwissensch., Wiss. Ass., Institut für Soziologie, Binger Straße 20 III, Tel. 39/24 41,  
An den Weiden 1, 65 Mainz 33, Tel. 7 36 64
- PÜTZ, Arnold, Dr. rer. nat., Institut für Psychologie,  
Kammerforststraße 15, 551 Saarburg, Tel. (0 65 81) 22 17  
Sprechstunden: Mi 15–16, Tel. 39/34 35
- SCHILD, Ulla, M. A., Institut für Ethnologie und Afrika-Studien, Tel. 39/27 98,  
Ludwigstraße 128, 6101 Traisa, Tel. (0 61 51) 14 85 04
- SCHMIED, Gerhard, Dr. phil., Akad. Rat, Institut für Soziologie, Tel. 39/27 97,  
An der Krimm 15, 65 Mainz-Gonsenheim, Tel. 68 46 04
- SCHÖNFELD, Michael, M. A., Wiss. Ass., Institut für Politikwissenschaft, Tel. 39/26 61,  
Steingasse 6, 65 Mainz,  
Sprechstunden: Mo 13–14, Zi. 8
- SEILER, Signe, Dr. phil., Institut für Ethnologie und Afrika-Studien, Tel. 39/27 98,  
Mainzer Weg 15, 6501 Wackernheim, Tel. (0 61 32) 5 89 44
- SUDEK, Rolf, Dipl. rer. soc., Wiss. Ass., Institut für Soziologie, Binger Straße 20 III,  
Kreuzstraße 5, 6501 Klein-Winternheim, Tel. (0 61 36) 36 36
- VELDEN, Manfred, Dr. rer. nat., Institut für Psychologie,  
Eichendorffstraße 51–53, 65 Mainz,  
Sprechstunden: Do 11–12, Tel. 39/32 20
- VOSS, Hans Georg, Dr. rer. nat., Dipl.-Psych., Psychologisches Institut,  
Sprechstunden: Di 11–12, Tel. 39/26 83
- WEGNER, Wilhelm, Dipl.-Psych., Psychologisches Institut,  
Goldammerweg 14, 6501 Mainz-Finthen,  
Sprechstunden: Di 12–13, Tel. 39/33 72
- WILKE, Jürgen, Dr. phil., Institut für Publizistik, Tel. 39/26 77,  
An den Platzäckern 32, 65 Mainz-Drais, Tel. 7 29 43
- WÖRNER, Ursula, Dr. phil., Dipl.-Psych., Akad. Rätin, Psychologisches Institut,  
Kurfürstenstraße 9a, 65 Mainz, Tel. 6 47 46,  
Sprechstunden: Di u. Do 10–11, Tel. 33 80
- ZOSEL, Johannes, Dr. phil., Dipl.-Ing., Akad. Direktor, Psychologisches Institut,  
Stromberger Straße 21, 6550 Bad Kreuznach, Tel. (06 71) 2 91 47,  
Sprechstunden: Di, Fr 11–13, Zi 25

## B) Lehrbeauftragte und Nichtbedienstete Lehrkräfte

### HONORARPROFESSOREN

- RAPP, Eugen Ludwig, D. theol., emeritierter Prof. f. Christliche Orientalistik, Afrikanische Philologie,  
Kirchstraße 53, 65 Mainz-Gonsenheim, Tel. 4 34 47,  
Sprechstunden: nach den Vorlesungen, Zi. 00–547
- SCHUBNELL, Hermann, Dr. rer. pol.,  
Steinhalde 36, 78 Freiburg-Ebnet, Tel. (07 61) 6 52 20

**LEHRBEAUFTRAGTE**

- BILLING, Werner, Prof. Dr., Politikwissenschaft,  
Droste-Hülshoff-Straße 30, 652 Worms, Tel. (0 62 41) 7 65 60
- BONSON, Ute, Praxis der Erziehungsberatung,  
Eichendorffstraße 23, 65 Mainz-Gonsenheim
- DAUER, Alfons, Dr. phil., Abteilungsleiter beim Institut für den Wissenschaftlichen Film,  
Ethnologie,  
Am Sölenborn 4, 34 Göttingen, Tel. (05 51) 4 26 35
- FREUND, Jan L., Dr., Psychophysiologie,  
Frauenlobstraße 18, 65 Mainz, Tel. 39/28 97
- HAARA, Adolf, Dipl.-Psych., Einführung in die Gesprächstherapie,  
Tanusstraße 17, 6501 Wackernheim
- LAKASCHUS, Carmen, Dipl.-Psychologin, Werbung, Institut für Publizistik,  
Ruwerweg 4, 6074 Urberach
- LENGSFELD, Wolfgang, Dr., Statistik u. Methoden d. emp. Sozialforschung,  
Eberleinstraße 4, 62 Wiesbaden
- MANDRELLA, Eckhard, Ass. d. L., Studium generale,  
Saarstraße 21, 65 Mainz, Tel. 39/26 60,  
Sprechstunden: nach Vereinbarung
- MENZEL, Brigitte, Dr. phil., Direktor des Textilmuseums Krefeld,  
Frankenring 20, 415 Krefeld
- MERTEN, Klaus, Dr., Dipl.-Soz., Institut für Publizistik,  
Am Neuen Berge 10, 48 Bielefeld
- NAUJOKS, Rolf, Dr. jur., Assessor,  
Am Gonsenheimer Spieß 10, 65 Mainz, Tel. 39/23 54 (dienstlich)
- NÖTH, Wilhelm, Dipl.-Soz., Methoden der empirischen Sozialforschung,  
Im Brückenfeld 8, 6836 Oftersheim, Tel. (0 62 02) 1 47 08
- REINHARDT, Rudolf, Presse, Institut für Publizistik,  
Grenzstraße 115, 605 Offenbach
- RICKER, Reinhart, Dr. jur., Presserecht, Institut für Publizistik,  
Rombergweg 8, 624 Königstein (Ts.)
- RIESZ, Janos, Prof. Dr. phil.,  
Am Müllerwäldchen 6, 65 Mainz-Gonsenheim, Tel. 4 28 45
- ROHDE, Konstanze, Dipl.-Volkswirt, Hörfunk, Institut für Publizistik,  
Händlerstraße 3, 65 Mainz, Tel. 4 49 34
- RÜCKERT, Gerd-Rüdiger, Dr., Statistik,  
Niederwaldstraße 24, 62 Wiesbaden
- RUGE, Peter, Fernsehen, Institut für Publizistik,  
Schöne Aussicht 40, 62 Wiesbaden
- SAUERNHEIMER, Karlhans, Dr., Pol. Ökonomie,  
Fischtorstraße 3, 65 Mainz, Tel. 9 35 57
- SCHEIDT, Eberhard, Dr. med., Soziologie,  
Landwehrweg 46, 65 Mainz
- SCHWARZ, Georg, Dipl.-Verwiss., angewandte Politikwiss.,  
Krauskopfallee 43, 6229 Schlangenbad 5
- SIX, Bernd, Dr., Sozialpsychologie,  
Von-Sandt-Straße 5, 53 Bonn,  
Sprechstunden: nach der Veranstaltung
- SOMMER, Winfried, Dr. phil., Soziologie,  
Im Blümel 28, 6721 Römerberg 1, Tel. (0 62 32) 7 28 03



SÜLLWOLD, Lilo, Dr. phil., Methoden der Verhaltenstherapie,  
 Guilletstraße 53, 6 Frankfurt/M., Tel. (06 11) 72 52 96,  
 Sprechstunden: nach Übung

SULZMANN, Erika, Dr. phil., Akad. Direktor i.R., Ethnologie, Afrikanische Philologie,  
 Wallstraße 16, 65 Mainz, Tel. 3 78 34,  
 Sprechstunden: nach den Veranstaltungen, Tel. 39/27 99, R P 015

TAUBERT, Werner, Statistik, Institut für Publizistik,  
 Wittelsbacher Straße 35, 62 Wiesbaden, Tel. 7 83 70

THIMM, Andreas, Studium generale,  
 Regerstraße 6, 65 Mainz 31, Tel. 39/26 60

WERNER, Axel, Dr. phil., Soziologie,  
 Römerberg 23, 62 Wiesbaden, Tel. (0 61 21) 30 35 29

WETTMANN, Reinhart, Li. L., Politikwissenschaft,  
 Goethestraße 44, 78 Freiburg, Tel. 7 53 60,  
 Sprechstunden: nach Vereinbarung (Institut für Politikwissenschaft)

**NICHTBEDIENTESTE PROFESSOREN**

GHEORGHIU, Vladimir, Dr. phil., Psychologie (beurlaubt)

KOSCHWITZ, H. J., Dr. phil., Dr. disc. pol., Publizistik,  
 Horchheimer Höhe 9, 54 Koblenz, Tel. (02 61) 7 29 77

**Lehrveranstaltungen**

**POLITIKWISSENSCHAFT**

**Einführungsveranstaltung für Studienanfänger:**  
**Dienstag, 12. Oktober 1976, 14–16 Uhr, P 1**

**Vorlesungen**

Das Grundgesetz der Bundesrepublik Deutschland	H. Buchheim
2-std., Di 17–19, N 1	
Friedensforschung	W. Weidenfeld
2-std., Mo 16–18, N 3	

**Proseminare**

Einführung in die Politikwissenschaft	
2-std., in 4 Parallelkursen	
Kurs A: Di 19–21, P 108	R. Kienzle
Kurs B: Mi 12–14, SB II 03–152	F. Kreiter
Kurs C: Mo 11–13, SR Institut	M. Schönfeld
Kurs D: Di 11–13, SR Institut	W. Weidenfeld

**Seminare**

**Grundstudium**

Statistik	
2-std., in 2 Parallelkursen	
Kurs A: Fr 9–10.30, SB II 03–152	N.N.
Kurs B: Mo 13.30–15, P 10	N.N.

<b>Methoden der empirischen Sozialforschung</b>			
2-std.,	in 2 Parallelkursen		
Kurs A:	Fr 10.45–12.30,	SB II 03–152	N.N.
Kurs B:	Di 15–17,	P 10	N.N.
<b>Hermeneutik</b>			
2-std.,	in 2 Parallelkursen		
Kurs A:	Mi 15–17,	SB II 03–152	F. Kreiter
Kurs B:	Do 17–19,	P 7	N.N.
<b>Das politische System der Bundesrepublik Deutschland</b>			F. Kreiter
2-std.,	in 2 Parallelkursen		
Kurs A:	Di 9–11,	P 202	
Kurs B:	Di 11–13,	P 202	
<b>Einführung in die vergleichende Regierungslehre</b>			A. Thimm
2-std.,	Mi 9–11,	P 104	
<b>Einführung in die internationale Politik</b>			K. Bodemer
2-std.,	in 2 Parallelkursen		
Kurs A:	Mo 14–16,	SB II 03–152	
Kurs B:	Mo 18–20,	P 202	
<b>Einführung in die politische Theorie</b>			O. Gabriel
2-std.,	in 2 Parallelkursen		
Kurs A:	Di 10–12,	SB II 03–134	
Kurs B:	Di 12–14,	SB II 03–134	
<b>Wirtschaft und Gesellschaft</b>			O. Gabriel
2-std.,	in 2 Parallelkursen		
Kurs A:	Mi 11–13,	P 208	
Kurs B:	Mi 16–18,	P 202	
<b>Hauptstudium</b>			
<b>Entwicklung und Unterentwicklung – Neuere theoretische Versuche</b>			K. Bodemer
2-std.,	Di 16–18,	SB II 03–144	
<b>Systemtheorie</b>			H. Buchheim
2-std.,	Mi 9–11,	P 202	
<b>Die Auseinandersetzung um den deutschen Verteidigungsbeitrag</b>			H. Buchheim
2-std.,	Mi 11–13,	P 202	
<b>Institutionen und Normen (prs.)</b>			H. Buchheim
2-std.,	Di 19–21,	P 6	
<b>Feldforschung zum Rollenverständnis lokalpolitischer Akteure (Fortsetzung des kommunalwissenschaftl. Seminars vom SS 1976)</b>			O. Gabriel F. Kreiter
2-std.,	Mi 18–20,	P 203	
<b>Deutsche Außenpolitik in der Ära Adenauer</b>			W. Weidenfeld
2-std.,	Mo 20 s.t.–21.30,	SR Institut	
<b>Übungen</b>			
<b>Didaktik des Sozialkundeunterrichts</b>			
2-std.,	in 2 Parallelkursen		
Kurs A:	Di 11–13,	SB II 03–144	K. Bodemer
Kurs B:	Di 15–17,	P 6	N.N.
<b>Öffentliches Recht für Politologen</b>			N.N.
2-std.,	Di 11–13,	P 12	
<b>Siehe ferner:</b>			
<b>American Constitutional Law</b>			I. Dronberger
Vorlesung, 2-std.,	Mi 15–17,	P 3	

**SOZIOLOGIE**

**Einführungsveranstaltung für Studienanfänger:  
Mittwoch, 13. Oktober 1976, 14–16 Uhr, P 10**

**Vorlesungen**

- Gesellschaftliche Arbeitsteilung und soziologische Theorien  
2-std., Di 11–13, P 2 M. Hennen
- Industrielle Gesellschaft  
2-std., Di 13.30–15, P 2 Fr. Landwehrmann
- Einführung in die Bevölkerungswissenschaft  
2-std., Do 9–11, P 10 H. Schubnell

**Seminare**

(Voraussetzung: 3 abgeschlossene Fachsemester und 2 qualifizierte Scheine in Übungen)

- Arbeitsgemeinschaft für Examenskandidaten  
2-std., Di 15–17, SB II 03–132 M. Hennen
- Seminar zu aktuellen gesellschaftspolitischen Entscheidungen I  
(Fortsetzung im SS 77 mit Planspiel – Anmeldungen Anfang Juli 1976 erforderlich)  
2-std., Di 17–19, SB II 03–152 Fr. Landwehrmann
- Aspekte des Verstädterungsprozesses  
2-std., Do 18–20, P R 44 H. Lofink
- Betrieb und gesellschaftliche Umwelt  
2-std., Do 12–14, SB II 03–144 W.-U. Prigge
- Zeit und Zeitabschnitte als soziologische Kategorien  
2-std., Do 11–13, P 11 G. Schmied
- Wissenssoziologie  
2-std., Mo 17–19, P R 44 H. Schoeck
- Neid und Neidvermeidung: anthropologische und soziologische Aspekte (prs.)  
2-std., Do 15–17, P R 44 H. Schoeck
- Formen der Interaktionen in der Familie  
2-std., Di 10–12, SB II 03–152 G. Schwägler  
M. Brumlik
- Soziologie der Armut  
2-std., Di 14–16, SB II 03–144 G. Schwägler
- Mann und Frau in soziologischer Perspektive I  
2-std., Mi 10–12, SB II 03–152 G. Schwägler
- Soziologische Berufsforschung (Emp. Forschungsprojekt)  
2-std., Fr 12–14, P 107 W. Sommer

**Übungen**

A: für Anfänger

- Übung zur Vorlesung  
2-std., Mo 17–19, SB II 03–132 M. Hennen
- Probleme der Industr. Gesellschaft  
2-std., Di 15–17, SB II 03–444 Fr. Landwehrmann
- Einführung in die statistischen Methoden für Sozialwissenschaftler I  
2-std., Mo 16–18, P 12 W. Linke
- Einführung in die Hauptmethoden der empirischen Sozialforschung  
2-std., in 2 Parallelkursen G. Schmied
- Kurs A: Di 11–14, P 13
- Kurs B: Di 14–17, P 13

Übung zur Einführung in die Bevölkerungswissenschaft  
2-std., Do 11–13, P 107 H. Schubnell

Geschichte der Soziologie  
2-std., Mi 18–20, P 13 A. Werner

### Übungen

B: für Fortgeschrittene (Voraussetzung: 1 qualifizierter Schein einer Übung)

Probleme Bürokratischer Organisation  
2-std., Di 9–11, SB II 03–132 M. Hennen

Sozialisationstheorien  
2-std., Mi 18–20, SB II 03–144 H.-J. Hildebrandt

Ausgewählte Probleme der Stadtsoziologie  
2-std., Do 10–12, SB II 03–144 H. Lofink

Abweichendes Verhalten  
2-std., Mo 14–16, SB II 03–144 K. Marel

Statistik II für Soziologen  
2-std., Mi 13–15, P 13 E. Scheidt

Selbstmord als soziologisches Problem (E. Durkheim)  
2-std., Mo 14–16, P R 44 H. Schöeck

### Kolloquien

Kolloquium zu Dissertationen und Examensarbeiten (prs.) Fr. Landwehrmann W.-U. Prigge  
M. Hennen R. Sudek  
2-std., 14-tägl., Z.u.O.n.V. K. Marel

Kolloquium zu Dissertationen und Forschungsarbeiten (prs.) G. Schwägler  
2-std., Z.u.O.n.V.

## ETHNOLOGIE

Einführungsveranstaltung für Studienanfänger:  
Montag, 11. Oktober 1976, 18–20 Uhr, P 7

### A: Grundstudium

#### Übungen

Einführung in die Ethnologie, 1. u. 2. Sem.  
4-std., Di 9–11, Fr 10–12, P 13 E.W. Müller  
H. Muszinski

Einführung in das wissenschaftliche Arbeiten  
1-std., Fr 9–10, P 109a (20 Teilnehmer) E. Sulzmann  
S. Seiler

Museumsübung für Anfänger  
2-std., Mo 16–18, R 015 (8 Teilnehmer) E. Sulzmann  
S. Seiler

#### Seminare (für Anfänger)

Einführung in die sozialwissenschaftliche Forschung am Beispiel  
der Soziologie und Ethnologie G. Grohs  
2-std., Do 15–17, P 109a (ab 3. Sem.)

Dagomba (zugleich als Vorbereitung für ein Ausstellungsprojekt)  
2-std., Di 13–15, P 109a B. Benzing

**B: Hauptstudium (Voranmeldung erforderlich)**

**Seminare**

Sozioethnologie: Altersklassen und Bünde 2-std., Mi 9–11, P 208	E.W. Müller
Literaturethnologie: Der nigerianische Roman 2-std., Di 11–13, P 109a	U. Schild
Literaturethnologie: Lyrik der Négritude 2-std., Do 17–19, P 109a	J. Riesz
Probleme des sozialen Wandels in Westafrika 2-std., Do 10–12, P 109a	G. Grohs
Zur Entwicklung des Jazz bis zum Bebop 2-std., Fr 9–11, Musiksaal	H. Schneider
Übungen zur Syntagmatik des Dokumentationsfilms 1-std., Blockveranstaltung am Schluß des Semesters	A. Dauer
Medienanalyse: Aktuelle Berichterstattung über das Südliche Afrika 2-std., Do 8–10, P 205	V. Hundsdörfer

**Übungen**

Museumsübung für Fortgeschrittene 2-std., Blockveranstaltung nach Semesterende	B. Menzel
Einführung in die Museumsdidaktik (gleichzeitig Vorbereitung für ein Ausstellungsprojekt) 1-std., Do 13–14, P 109a	B. Benzing

**C: Oberseminare: für Examenssemester  
(Voranmeldung erforderlich)**

Ökonomische und ethnologische Aspekte der Entwicklung 2-std., Mi 11–13, P 109a	E.W. Müller F. Schinzinger
Zum Zivilisationsprozeß: Das Werk von Norbert Elias und seine Kritik 2-std., Mi 9–11, P 109a	G. Grohs

**Kolloquium**

Institutskolloquium über laufende Forschungsarbeiten 2-std., Di 18–20, P 109a	U. Schild mit allen Mitarbeitern
--	-------------------------------------

**Exkursionen**

Ausstellungsbesuche	E.W. Müller B. Benzing H. Muszinski	U. Schild S. Seiler
---------------------	---	------------------------

**AFRIKANISCHE PHILOLOGIE**

Einführung in die afrikanische Linguistik 2-std., Di 9–11, P 109a	L. Stappers
Einführung in die Phonetik afrikanischer Sprachen I 2-std., Mo 14–16, R 40	L. Stappers
Sprachkurs: Luba II 2-std., Mi 15–17, P 109a	L. Stappers
Sprachkurs: Luba III 2-std., Di 15–17, P 109a	L. Stappers

Sprachkurs: Lingala I 2-std., Fr 14–16,	P 109a	E. Sulzmann
Sprachkurs: Lingala III 2-std., Mo 14–16,	P 109a	E. Sulzmann
Einführung in die Gur-Sprachen 1-std., Do 14–15,	P 109a	B. Benzing
Einführung in das Twi 1-std., Fr 16–17,	R 314	E.L. Rapp
Swahili Folklore 1-std., Fr 17–18,	R 314	E.L. Rapp

### Seminare

Der nigerianische Roman 2-std., Di 11–13,	P 109a	U. Schild
Lyrik der Négritude 2-std., Do 17–19,	P 109a	J. Riesz

### PUBLIZISTIK

**Einführungsveranstaltung für Studienanfänger:  
Donnerstag, 14. Oktober 1976, 14–16 Uhr, P 10**

#### Vorlesungen

Fernsehforschung – unter besonderer Berücksichtigung der Methodenfragen 2-std., Di 13–15,	P 1	E. Noelle- Neumann
Empirische Analyse der internationalen Massenkommunikation 2-std., Mi 11–13,	P 4	H. Koschwitz
Thema wird noch bekanntgegeben 2-std., Di 11–13,	P 5	W. Schulz
Inhaltsanalyse 2-std., Do 11–13,	P 5	K. Merten

#### Proseminare

Einführung in die Medienkunde (mit Einführung in die Technik des wissenschaftlichen Arbeitens)		
a) Definitionen publizistikwissenschaftlicher Grundbegriffe 2-std., Fr 11–13,	P 205	H. M. Kepplinger
b) Massenmedien und Öffentlichkeit 2-std., Fr 9–11,	O.w. noch bekanntgegeben	J. Wilke
Übung zur Vorlesung „Fernsehforschung“ (als Proseminar anerkannt) 2-std., Mi 9–11,	P 3	E. Noelle- Neumann

#### Methodenpraktikum

Statistik I (Allgemeine Einführung) 2-std., Do 17–19,	P 204	W. Taubert
--	-------	------------

#### Berufspraktika (Teilnahme erst ab 3. Semester möglich)

Schreiben und Redigieren 2-std., Do 10–12,	P 108	R. Reinhardt
Produktionspraxis Hörfunk 2-std., 14-tägl., Mo 17–21,	Institut für Publizistik	K. Rohde

Produktionspraxis Fernsehen 2-std., Fr 9–11, P 205	P. Ruge
<b>Übungen</b>	
Übung zur Vorlesung „Fernsehforschung“ (als Proseminar anerkannt) 2-std., Mi 9–11, P 3	E. Noelle-Neumann
Konformitätsverhalten und Kommunikationsforschung (Empirische Untersuchungen und Modelle) 2-std., Di 14–16, P 102	W. Fähndrich
Kommunikationsstrukturen in der Werbung 2-std., Fr 15–17, P 102	C. Lakaschus
Empirische Arbeiten zur Inhaltsanalyse (in Verbindung mit der Vorlesung) 2-std., Do 14–16, P 11	K. Merten
Pressewirtschaft 1-std., 14-tägl., Mo 18–20, P 13	K. Rohde
<b>Seminare</b>	
Werkstatt-Seminar: Der Bundestagswahlkampf 1976 im Fernsehen 2-std., Di 17–19, P 6	E. Noelle-Neumann H. M. Kepplinger
Kommunikationspolitische Probleme des Rundfunks 2-std., Do 19–21, P 208	R. Ricker
Thema wird noch bekanntgegeben 2-std., Do 10–12, P 205	W. Schulz
<b>Kolloquien</b>	
Kolloquium für Examensemester 1-std., 14-tägl., Mi 14.30s.t.–16, ReWi Zi 37	E. Noelle-Neumann
Methodische Fragen empirischer Examensarbeiten 1-std., 14-tägl., Di 19.30s.t.–21, Doktorandenraum im Institut	E. Noelle-Neumann H. M. Kepplinger J. Wilke
<b>Arbeitsgemeinschaft</b>	
Neue Medien in der Bundesrepublik. Lotsenprojekte in Rheinland-Pfalz und Hessen 2-std., Mo 10–12, P 104	Ch. Müllerleile

**PSYCHOLOGIE**

(Alle Lehrveranstaltungen gehören zum Studiengang Diplom-Psychologen)

- GLV = Grundlehrveranstaltung des Studienplans ohne Abschlußprüfung und Schein
  - PLV = Pflichtlehrveranstaltung mit Abschlußprüfung und Schein ohne Alternativen
  - WPV = Wahlpflichtlehrveranstaltung mit Abschlußprüfung, Schein und Alternativen
  - VD = Lehrveranstaltungen für Studierende des 1.–5. Semesters (bis zur Vordiplom-Prüfung)
  - HD = Lehrveranstaltungen für Studierende nach dem Vordiplom
- Lehrveranstaltungen ohne Bezeichnung dienen der Vertiefung und Ergänzung.

**Einführungsveranstaltung für Studienanfänger:**  
Mittwoch, 13. Oktober 1976, 9–11 Uhr, P 11

**Eröffnungssitzung Mittwoch, 20. Oktober 1976, 9–11 Uhr im P 11**

Studienberatung für Erstsemester Mi, 20.10., 11.30,	P 11	Henneberger, Laux,	Mattenklott
--	------	-----------------------	-------------

### Vorlesungen

Allgemeine Psychologie I (GLV, VD), 4-std., Mo u. Di 16–18,	P 1		Fröhlich
Kognitive Bedingungen schulischen Lernens (GLV, HD), 2-std., Mi 9–11,	P 5		Ewert
Klinische Psychologie I (GLV, HD), 2-std., Di 10–11.30,	P 10		Benesch
Angewandte Psychologie (GLV, HD), 2-std., Mi 10–11.30,	P 2		Benesch
Psychologische Diagnostik I (GLV, HD), 2-std., Do 14–16,	P 11		Christiansen
Physiologie für Psychologen I (GLV, VD), 2-std., Do 14–16,	Hs 19 (Physiolog. Institut)		Harth
Einführung in die Psychopathologie (für Psychologen) (GLV, HD), 1-std., 14-tägl., Mo 14.30–16,	Univ. Klin. gr. Hs. d. Chirurgie		Glatzel

### Übungen, Seminare und Praktika

#### ALLGEMEINE PSYCHOLOGIE UND PERSÖNLICHKEITSFORSCHUNG

Kolloquium für Diplomanden und Doktoranden, 2-std., Mi 16–18,	P 11		Fröhlich
Psychophysiologie der Belastung und Beanspruchung I (VD), 2-std., Do 11–13,	P 12		Freund
Auditive Wahrnehmung (WPV, VD), 2-std., Mo 11–13,	P 12		Zosel
Einführung in die Differentielle Psychologie (WPV, VD) 6-std., Di 11.30–13 u. 14–16, Do 11–13,	P 11 P 204		Hentschel, Keller, Voss
Ausgewählte Probleme der Persönlichkeitsbeurteilung (WPV, VD), 2-std., Mi 14–16,	P 104		Hentschel
Nonverbale Kommunikation (WPV, VD), 2-std., Do 14–16,	P 10		Siddiqi

#### METHODENLEHRE

Einführung in die Forschungsstatistik I (PLV, VD, i.b. 1. Sem.), 4-std., Do u. Fr 9–11,	P 11		N.N., Mattenklott
Praktikum zur Forschungsstatistik I (PLV, VD, i.bes. 1. Sem.) (4 Gruppen) 2-std., Mo u. Mi 18–20,	P 12 + P 107		Mattenklott
Experimentalpsychologisches Praktikum I (PLV, VD), 4-std., Mi 9–13,	P 11, 12, 13	Juris, Kahlau,	Laux, Velden
Einführung in die Methoden der Psychologie (WPV, VD, i.bes. 1. Sem.) 2-std., Mo 14–16,	P 11		Bonson
Psychometrie (WPV, VD), 2-std., Mi 11–13,	P 104		Zosel
Einführung in die Informationstheorie (WPV, VD), 2-std., Mo 14–16,	P 12		Zosel



Einführung in die psychologische Testtheorie (PLV, HD),  
 2-std., Mo 16–18, Ort wird noch bekanntgegeben

N.N.

**ENTWICKLUNGS-, PÄDAGOGISCHE UND SOZIALPSYCHOLOGIE**

Methoden und Theorien der Entwicklungspsychologie (GLV, VD),  
 6-std., Di 9–12, Binger Straße 22,  
 Fr 8–11, P 203

Ewert,  
 Henneberger,  
 Hodapp,  
 Wegner

Geschichte der Pädagogischen Psychologie als Wandel ihres Selbst-  
 verständnisses (WPL, HD),  
 2-std., 14–16, Binger Straße 22

Ewert

Theorien der Sprachentwicklung (WPL, VD),  
 2-std., Di 15–17, Binger Straße 22

Hodapp

Psychologische Probleme des Übertritts (Primar-, Sekundarstufe,  
 tertiärer Bildungsbereich) (WPL, HD),  
 2-std., Do 16–18, Binger Straße 22

Henneberger

Programmierter Unterricht: Grundlagen, Ergebnisse und Anwendung  
 (WPL, HD),  
 2-std., Di 14–16, Binger Straße 22

Wegner

Sozialpsychologie: Gruppendynamik, Theorie und Praxis (WPV, HD),  
 2-std., Di 14–16, P 12

Pütz

Ausgewählte Probleme der Sozialpsychologie (WPV, HD),  
 2-std., Fr 14–16, P 5

Six

**ANGEWANDTE, BERATENDE UND KLINISCHE PSYCHOLOGIE**

Theorie der psychischen Störungen (WPV, HD),  
 2-std., Di 11.30–13, P 10

Benesch

Klinisch-psychologisches Kolloquium (für Diplomanden und  
 Doktoranden)  
 2-std., Di 19–21, Binger Straße 20

Benesch

Klinisch-psychologisches Fallseminar (WPV, HD),  
 6-std., Mo u. Mi 10–13, Binger Straße 20

Bonn

Gesprächstherapie I (WPV, HD),  
 2-std., Do 9–10.30, Binger Straße 20

Haara

Moderne Psychotherapien, Persönlichkeitsmodelle und Methoden  
 (HD),  
 3-std., Fr 17–20, P 12

Siddiqi

Praxis der Erziehungsberatung (WPV, HD),  
 4-std., Sa 9–13, P 12

U. Bonson

Konzepte der analytischen Gruppentherapie (WPV, HD),  
 2-std., Do 16–18, Binger Straße 20

T. Alston

Ausgewählte Probleme der Angewandten Psychologie (WPV, HD),  
 2-std., Do 11–13, Binger Straße 20

Horvath

**DIAGNOSTIK**

Leistungstests I (WPV, HD),  
 2-std., Di 16–18, P 104

Christiansen

Psychodiagnostisches Praktikum I (WPV, HD),  
 3-std., Fr 9–12, P 12

Christiansen,  
 Wörner,

Einsiedel,  
 Schreiber

TAT I (WPV, HD),  
2-std., Mo 11–13, P 13 Wörner

Anamnese und Exploration (WPV, HD),  
2-std., Do 11–13, P 13 Wörner

#### Beratung laufender Arbeiten

2-std., Di 8–10, R 46 Fröhlich

2-std., Zeit nach Vereinbarung, Binger Straße 22 Ewert

2-std., Mi 11–13, Welder Weg 11, EG Christiansen

2-std., Di 14–16, Binger Straße 20 Benesch

2-std., Do 10–12, Binger Straße 20, EG Bonn

2-std., Do 15–17, R 136 Hentschel

#### NATURWISSENSCHAFTLICH-PHILOSOPHISCHES KOLLOQUIUM

2-std., 14-tägl., Mi 19–21, Hörsaal N 1 P. Beckmann, G.V. Schulz,  
Die Einzelveranstaltungen werden durch Plakate angekündigt O. Ewert, J. Stallmach,  
G. Mann, W. Teichner,  
H. Sachsse, E. Thomas  
P. Schneider

### **FUNKKOLLEG Literatur**

Im WS 1976/77 beginnt das Funkkolleg „Literatur“,  
ein Studienprogramm im Medienverbund für alle,  
die mit Texten arbeiten.

Information: Zentralbüro des Funkkollegs,  
Robert-Mayer-Str. 20, 6000 Frankfurt am Main 90

**Anmeldeschluß: 15.10.1976**

## 13. Fachbereich Philologie I

**Anschrift:** Postfach 3980, Welderweg 18 (Philosophicum), 65 Mainz

**Dekan:** Prof. Dr. B. Hillebrand, Sprechzeit: Fr 11–12, P Zi. 305, Tel. 39/26 13

**Dekanat:** B. Gilbrin, Sprechzeiten: Mo–Fr 9–12, P Zi. 217, Tel. 39/28 19

### Informationen für Studierende

#### STUDIENFÄCHER UND -ABSCHLUSSMÖGLICHKEITEN

**Germanistik:** Magister; Promotion, die keine Abschlußprüfung voraussetzt; Staatsprüfung für das Lehramt an Realschulen; Staatsprüfung für das Lehramt an Gymnasien.

**Allgemeine und Vergleichende Literaturwissenschaft, Volkskunde:** Magister, Promotion, die keine Abschlußprüfung voraussetzt; Zusatzprüfung im Staatsexamen für das Lehramt an Gymnasien.

#### ZULASSUNGSBESCHRÄNKUNGEN

Zulassungsbeschränkungen im Fach Germanistik; Studienanfänger bewerben sich beim Studentensekretariat der Universität Mainz.

#### SEMINARBIBLIOTHEKEN

Germanistik: Bibliothek des Deutschen Instituts, P Zi. 224, Öffnungszeiten: Mo–Do 9–20, Fr 9–17.

#### SEMINARMITGLIEDSKARTE

Anmeldung der Erstsemester beim Deutschen Institut durch Lösen der Seminarmitgliedskarte unter Vorlage des Studienbuchs ab 27.9.1976: Mo–Fr, 9–12, P Zi. 209. Rückmeldung der übrigen Semester beim Deutschen Institut durch Erneuern der Seminarmitgliedskarte ab 27.9.1976: Mo–Fr, 9–12, P Zi. 210.

Allgemeine und Vergleichende Literaturwissenschaft: Seminarbibliothek, P R 304, Öffnungszeiten: Mo–Do 9–16.30, Fr 9–12.

#### STUDIENBERATUNG

Germanistik: Zentrale Studienberatung durch Lehrende des Deutschen Instituts (besonders für Erstsemester): Mo, 18.10. – Mi, 20.10.1976, 10–12, P 101  
Individuelle Studienberatung: Mo, 11.10. – Fr, 15.10., Mo, 18.10. – Fr 22.10.1976, 10–12, P Zi. 210

Allgemeine und Vergleichende Literaturwissenschaft: Einführungsberatung für Erstsemester: Mi, 20.10.1976, 15 Uhr, Seminarbibliothek; für alle anderen in den Sprechstunden.

#### STUDIENPLAN

##### Germanistik

Studienplan für das Fach Germanistik; genehmigt vom Kultusministerium Rheinland-Pfalz am 13. 7. 1974; veröffentlicht im Staatsanzeiger für Rheinland-Pfalz, erhältlich im Deutschen Institut, Schutzgebühr 0,30 DM.

##### Allgemeine und Vergleichende Literaturwissenschaft

Studienplan für das Magisterexamen, genehmigt vom Kultusministerium Rheinland-Pfalz am 22. 7. 1974, erhältlich in P R 302, Schutzgebühr 0,30 DM.

Studienplan für Promotionskandidaten; genehmigt vom Kultusministerium am 22.7.1974, erhältlich in P R 302, Schutzgebühr 0,30 DM.

Studienplan für das Zusatzfach im Staatsexamen für das Lehramt an Gymnasien (in Bearbeitung).

## **PRÜFUNGSORDNUNGEN, PRÜFUNGSÄMTER UND -AUSSCHÜSSE**

### **Lehramt an Gymnasien**

**Prüfungsordnung:** „Ordnung der Wissenschaftlichen Prüfung für das Lehramt an Gymnasien“ vom 14.6.1974, veröffentlicht im Amtsblatt des Kultusministeriums Rheinland-Pfalz, Nr. 11 vom 12. Juli 1974, Seite 253–286; zu beziehen vom Verlag Emil Sommer, 6718 Grünstadt/Pfalz oder über den Buchhandel; Bestell-Nr.: Sch 134, Preis 3,40 DM.

### **Lehramt an Realschulen**

**Prüfungsordnung:** „Ordnung der Wissenschaftlichen Prüfung für das Lehramt an Realschulen“ vom 1.3.1976, veröffentlicht im Amtsblatt des Kultusministeriums Rheinland-Pfalz, Nr. 4/1976 vom 30.3.1976, Seite 69–94. Erhältlich zum Preis von 1,20 DM im Mainzer Buchhandel und in der Uni-Pressestelle.

**Prüfungsamt:** Landesprüfungsamt für das Lehramt an Schulen in Rheinland-Pfalz – Abt. VII des Kultusministeriums Rheinland-Pfalz

Präsident: Ministerialdirigent Dr. LESSING

Sprechzeiten in der Universität: SB II Zi. 03–342, Mi 9–11, Tel. 39/28 00/01

Sprechzeiten im Kultusministerium: Di, Fr 9–12, Zi. 316, Tel. 16/45 25 und 45 26

### **Wissenschaftliche Prüfung für das Lehramt an Gymnasien**

Ministerialrat SAFFERLING

Sprechzeiten in der Universität: SB II Zi. 03–342, Mi 9–11, Tel. 39/28 02

Sprechzeiten im Kultusministerium: Di, Fr 9–12, Zi. 321, Tel. 16/45 30

Frau SCHERLENZKY

Sprechzeiten in der Universität: SB II, Zi. 03–341, Tel. 39/28 05  
Mo, Di, Mi, Fr 10–12

### **Wissenschaftliche Prüfung für das Lehramt an Realschulen**

Ministerialrat MÖLLER

Sprechzeiten in der Universität: SB II, Zi. 03–342, Tel. 39/28 02, Mi 9–11

Sprechzeiten im Kultusministerium: Di, Fr 9–12, Zi. 307, Tel. 16/45 29

Frau Gertrud MÜLLER

Sprechzeiten in der Universität: SB II, Zi. 03–333, Tel. 39/28 04, Di–Fr 10–12

### **Magister artium**

**Prüfungsordnung:** Ordnung für die akademische Abschlußprüfung (Magisterprüfung) der Philosophischen Fakultät der Johannes Gutenberg-Universität in Mainz; eine neue Prüfungsordnung ist in Bearbeitung. Auskunft im Dekanat, Zi. 217.

### **Promotion**

**Prüfungsordnung:** Promotionsordnung der Philosophischen Fakultät der Johannes Gutenberg-Universität in Mainz, i. d. Fassung vom 16.10.1971; eine neue Promotionsordnung ist in Bearbeitung. Auskunft im Dekanat, Zi. 217.

## **EINFÜHRUNGSVERANSTALTUNGEN FÜR STUDIENANFÄNGER**

Mo, 11.10.1976, 9–11 Uhr, Germanistik (einschl. Volkskunde), (P 1)

Fr., 15.10.1976, 16–18 Uhr, Vergleichende Literaturwissenschaft, (P 7)

**KOMMENTAR ZU DEN LEHRVERANSTALTUNGEN**

Für die Fächer Germanistik, Deutsche Volkskunde, Vergleichende Literaturwissenschaft liegen die „Erläuterungen zu den Lehrveranstaltungen des Fachbereichs 13“ ab Anfang Juli 1976 vor; Schutzgebühr: 0,30 DM; erhältlich in P Zi. 210 und Zi. 302.

Kurzfristige Änderungen gegenüber dem „Personen- und Studienverzeichnis“ und den „Erläuterungen“ werden an den Anschlagbrettern der Institute bekanntgegeben.

**Wissenschaftliche Einrichtungen**

Integrierte wissenschaftliche Einrichtungen mit eigener Leitung, ohne eigene Verwaltung.

**Deutsches Institut**

Welderweg 18 (Philosophicum)

Leitung: Prof. G. Bellmann (geschäftsf. Leiter), Tel. 39/27 62

Prof. V. J. Günther, Tel. 39/27 56

Prof. B. Hillebrand, Tel. 39/26 13

Prof. W. Kleiber, Tel. 39/26 11

Prof. H.-H. Krummacher, Tel. 39/27 55

Prof. E. Rotermond, Tel. 39/25 75

Prof. W. J. Schröder, Tel. 39/25 30

Prof. H. Schwedt, Tel. 39/27 57

Prof. W. H. Veith, Tel. 39/27 61

Professoren (em.): K. Bischoff, W. Flemming, App. 32 45, P. Requadt, F.-W. Wentzlaff-Eggebert

Privatdozent: Prof. M. Dick, Tel. 39/27 57

Ass.-Prof.: Prof. W. Düsing, Tel. 39/27 59, G. Eifler, Tel. 39/27 57, H. Fritz, App. 33 64,

Prof. D. Kafitz, Tel. 39/27 59, Prof. Th. Meyer, App. 34 24, R. Voß, Tel. 39/27 57

Wiss. Mitarbeiter: Heidrun Ehrke, M. A., Tel. 39/27 56, Hildegard Gerhardt, App. 33 65,

Dr. A. Greule, App. 33 65, L. Grünwald, Tel. 39/25 30, H. Grund, Tel. 39/27 56,

R. Henneberg, Tel. 39/27 62, Dr. Gisela Hollandt, Tel. 39/27 58, H. O. Hügel, Dr. J.

Jesch, Tel. 39/27 59, Ch. Klotz, App. 34 24, Dr. G. Kühl, Tel. 39/27 58, D. Kunisch,

App. 33 64, Dr. N. Müller, Tel. 39/27 58, Dr. Rosemarie Nicolai, App. 33 66, G. Wil-

lems, Tel. 39/27 55, K. Winkler, Tel. 39/25 75

Geschäftszimmer: P Zi. 209, P Zi. 210, I. Beckenbach, H. Gottron, Tel. 39/22 60, A.M.

Fischer, G. Seufert, Tel. 39/27 60, G. Fritsche, Tel. 39/26 11

Bibliothek: P Zi. 224, Dipl.-Bibl. A. Kurzhals-Reuter, App 32 56, I. Boller, R. Freienthner,

B. Mörbel, Tel. 39/26 15

**Seminar für Vergleichende Literaturwissenschaft**

Welderweg 18 (Philosophicum)

Leitung: N. N., Sekretariat: P Zi. 302, L. Kaufmann, Tel. 39/25 43

Wiss. Mitarbeiter: Dr. Th. Bleicher, J. Knollmann

## Personalteil

### A) Bedienstete der Universität

#### PROFESSOREN

##### a) Hauptamtliche Professoren

BELLMANN, Günter, Dr. phil., Deutsche Sprachwissenschaft,  
Am Südhang 13, 65 Mainz 33, Tel. 7 35 09,  
Sprechstunden: Mo 11–12.30, Zi. 5, Tel. 39/27 62

BISCHOFF, Karl, Dr. phil., Deutsche Philologie und Volkskunde, emeritiert (liest nicht),  
In der Meielache 15, 65 Mainz, Tel. 3 21 74,  
Sprechstunden: nach Vereinbarung, Zi. 214

FLEMMING, Willi, Dr. phil., Deutsche Philologie und Theaterwissenschaft, emeritiert,  
Südstraße 27, 6501 Budenheim, Tel. (0 61 39) 2 80,  
Sprechstunden: Do 11–12, Zi. 214, App. 32 45

GÜNTHER, Vincent Joachim, Dr. phil., Neuere deutsche Literaturgeschichte,  
Im Michelsfeld 19, 53 Bonn-Oberkassel, Tel. (0 22 21) 44 16 30,  
Sprechstunden: Mo 15–16, Zi. 3, Tel. 39/27 56

HILLEBRAND, Bruno, Dr. phil., Neuere deutsche Literaturgeschichte,  
Rheingaublick 21, 6225 Johannisberg (Schloßheide), Tel. (0 67 22) 88 29,  
Sprechstunden: Fr 12–13, Zi. 305, Tel. 39/26 13

JUNGANDREAS, Wolfgang, Dr. phil., ehemals Professor für Deutsche Philologie an der  
Universität Posen, emeritiert (liest nicht),  
Konrad-Adenauer-Straße 15, 5503 Konz (bei Trier), Tel. (0 65 01) 20 90

KLEIBER, Wolfgang, Dr. phil., Deutsche Philologie und Volkskunde,  
Roseggerstraße 32, 6 Frankfurt/M. 1, Tel. (06 11) 5 60 22 15,  
Sprechstunden: Mo 12–13, Mi 12–13, Zi. 203, Tel. 39/26 11

KRUMMACHER, Hans-Henrik, Dr. phil., Neuere deutsche Literaturgeschichte,  
Alfred-Nobel-Straße 63, 65 Mainz-Gonsenheim, Tel. 9 91 09,  
Sprechstunden: Mi 15–16, Do 18–19, Zi. 207, Tel. 39/27 55

REQUADT, Paul, Dr. phil., Deutsche Philologie, bes. Neuere deutsche Literatur-  
geschichte, emeritiert (liest nicht),  
Viermorgenweg 12, 65 Mainz-Gonsenheim, Tel. 9 02 25,  
Sprechstunden: n. V., Zi. 305

ROTERMUND, Erwin, Dr. phil., Neuere deutsche Literaturgeschichte,  
Grenzweg 7, 65 Mainz, Tel. 8 96 07,  
Sprechstunden: Mi 11–12, Zi. 205, Tel. 39/25 75

SCHRÖDER, Walter Johannes, Dr. phil., Deutsche Philologie,  
Arndtstraße 6, 65 Mainz-Gonsenheim, Tel. 4 40 10,  
Sprechstunden: Di 11–12, Mi 17–18, Zi. 201, Tel. 39/25 30

SCHWEDT, Herbert, Dr. phil., Volkskunde,  
Baumschulweg 26, 6504 Oppenheim, Tel. (0 61 33) 31 42,  
Sprechstunden: n. V., Zi. 7a, Tel. 39/27 57

VEITH, Werner H., Dr. phil., Deskriptive Sprachwissenschaft,  
Rüdesheimer Straße 27, 62 Wiesbaden, Tel. (0 61 21) 44 02 78,  
Sprechstunden: Mo 16–17, Zi. 1, Tel. 39/27 61

WENTZLAFF-EGGEBERT, Friedrich-Wilhelm, Dr. phil., Dr. iur. h. c.  
emeritiert (liest nicht)  
Hauptstraße 40, 8992 Wasserburg/Bodensee, Tel. (0 83 82) 33 31

**b) Habilitierte Bedienstete**

- DICK, Manfred, Privatdozent, Dr. phil., Neuere deutsche Literaturgeschichte,  
Am elektrischen Turm, 65 Mainz-Zahlbach, Tel. 3 46 88,  
Sprechstunden: Di 10–11, Do 10–11, Zi. 7b, Tel. 39/27 57
- DÜSING, Wolfgang, Assistenzprofessor, Dr. phil., Deutsches Institut,  
Steinernstraße 42, 6502 Mainz-Kostheim, Tel. 95/6 28 78,  
Sprechstunden: Do 16–17, Zi. 213, Tel. 39/27 59
- KAFITZ, Dieter, Prof., Dr. phil., Deutsches Institut,  
Johann-Friedrich-von-Pfeiffer-Weg 3, 65 Mainz-Universität, Tel. 3 17 78,  
Sprechstunden: Mi 15–17, Zi. 213, Tel. 39/27 59

**ASSISTENZPROFESSOREN**

- DÜSING, Wolfgang, Prof., Dr. phil., Deutsches Institut,  
Steinernstraße 42, 6502 Mainz-Kostheim, Tel. 95/6 28 78,  
Sprechstunden: Do 16–17, Zi. 213, Tel. 39/27 59
- EIFLER, Günter, Dr. phil., Deutsches Institut,  
Rheinblick 17, 6501 Wackernheim, Tel. (0 61 32) 5 83 82,  
Sprechstunden: Di 10–11, Mi 10–11, Zi. 7a, Tel. 39/27 57
- FRITZ, Horst, Dr. phil., Deutsches Institut,  
Alicestraße 19, 6501 Budenheim, Tel. (0 61 39) 5 35,  
Sprechstunden: n. V., Zi. 216, Tel. 33 64
- KAFITZ, Dieter, Dr. phil., Deutsches Institut,  
Johann-Friedrich-von-Pfeiffer-Weg 3, 65 Mainz-Universität, Tel. 3 17 78,  
Sprechstunden: Mi 15–17, Zi. 213, Tel. 39/27 59
- VOSS, Rudolf, Dr. phil., Deutsches Institut,  
Ricarda-Huch-Straße 15, 65 Mainz, Tel. 3 15 54,  
Sprechstunden: Do 12–13, Zi. 7b, Tel. 39/27 57

**WISSENSCHAFTLICHE MITARBEITER**

- BLEICHER, Thomas, Dr. phil., Wiss. Ass., Seminar für Vergleichende Literaturwissenschaft,  
Parcusstraße 4, 65 Mainz, Tel. 9 36 00,  
Sprechstunden: Do 15–17, Zi. 303, Tel. 39/25 43
- EHRKE, Heidrun, M. A., Deutsches Institut,  
Schulstraße 20, 53 Bonn-Oberkassel, Tel. (0 22 21) 44 11 87,  
Sprechstunden: Mo 16–17, Zi. 2, Tel. 39/27 56
- GERHARDT, Hildegard, Deutsches Institut,  
Schinnergraben 44, 65 Mainz-Hechtsheim, Tel. 5 05 76,  
Sprechstunden: Di 14.15–15.15, Zi. 6, Tel. 33 65
- GREULE, Albrecht, Dr. phil., Wiss. Ass., Deutsches Institut,  
Weinbergstraße 32, 6501 Lörzweiler, Tel. (0 61 49) 80 82,  
Sprechstunden: Mo 15–16, Zi. 6, Tel. 33 65
- GRÜNEWALD, Paul Lothar, Wiss. Angest., Deutsches Institut,  
Alicestraße 19, 6501 Budenheim, Tel. (0 61 39) 4 02,  
Sprechstunden: Mo 14–15, Di 11–12, Zi. 202, Tel. 39/25 30
- GRUND, Harald, Deutsches Institut,  
Königstraße 7, 53 Bonn, Tel. (0 22 21) 22 76 38,  
Eichendorffstraße 11, 65 Mainz,  
Sprechstunden: Mo 17–18, Zi. 2, Tel. 39/27 56
- HENNEBERG, Reiner, Wiss. Ass., Deutsches Institut,  
Albert-Einstein-Straße 17, 65 Mainz, Tel. 3 13 16,  
Sprechstunden: Mo 11–12, Zi. 4, Tel. 39/27 62

- HOLLANDT, Gisela, Dr. phil., Ak. Oberrätin, Deutsches Institut,  
Betzelstraße 14, 65 Mainz, Tel. 2 57 28,  
Sprechstunden: Di, Mi 11–12, Zi. 220, Tel. 39/27 58
- HÜGEL, Hans-Otto, Deutsches Institut,  
Schinnergraben 57, 65 Mainz 42,  
Sprechstunden: Mi 13–14, Zi. 208, Tel. 39/27 55
- JESCH, Jörg, Dr. phil., Ak. Direktor, Deutsches Institut,  
Bonifatiusstraße 7, 6203 Hochheim, Tel. (0 61 46) 7 58,  
Sprechstunden: Di 15–16, Zi. 218, Tel. 39/27 59
- KLOTZ, Christian, Deutsches Institut,  
Elsa-Brandström-Straße 5, 65 Mainz-Gonsenheim,  
Sprechstunden: Do 10–12, Zi. 223, Tel. 34 24
- KNOLLMANN, Joachim, Seminar für Vergleichende Literaturwissenschaft,  
Oderstraße 33, 65 Mainz, Tel. 5 69 04,  
Sprechstunden: Di 15–17, Zi. 303, Tel. 39/25 43
- KÜHL, Gerhard, Dr. phil., Ak. Direktor, Deutsches Institut,  
Im Münchfeld 7, 65 Mainz, Tel. 3 16 97,  
Sprechstunden: Mi 11–12, Zi. 221, Tel. 39/27 58
- KUNISCH, Dietmar, Deutsches Institut,  
Langgasse 3, 6505 Nierstein/Rhein 1,  
Sprechstunden: Di 17–18, Zi. 216, Tel. 33 64
- MÜLLER, Norbert, Dr. phil., Ak. Oberrat, Deutsches Institut,  
Elsa-Brandström-Straße 23, 65 Mainz-Gonsenheim, Tel. 68 16 58,  
Sprechstunden: Mi 15–17, Zi. 220, Tel. 39/27 58
- NICOLAI, Rosemarie, Dr. phil., Wiss. Angest., Deutsches Institut,  
Lennebergplatz 5, 65 Mainz-Gonsenheim, Tel. 4 43 60,  
Sprechstunden: Do 10–11, Zi. 219, Tel. 33 66
- WILLEMS, Gottfried, Deutsches Institut,  
Am Marienpfad 21, 65 Mainz-Bretzenheim, Tel. 36 18 04,  
Sprechstunden: Di 11–12, Zi. 208, Tel. 39/27 55
- WINKLER, Klaus, Deutsches Institut,  
Tulpenstraße 1, 6229 Schlangenbad-Bärstadt, Tel. (0 61 29) 91 96,  
Sprechstunden: Mi 15–16, Zi. 206, Tel. 39/25 75

## Lehrveranstaltungen

### GERMANISCHE PHILOLOGIE

**Einführungsveranstaltung für Studienanfänger:**  
**Montag, 11. Oktober 1976, 9–11 Uhr, P 1**

#### Vorlesungen

- |   |       |             |
|---|-------|-------------|
| Geschichte der deutschen Sprache unter bes. Berücksichtigung des Wortschatzes. II. Teil<br>2-std., Mo, Mi 11–12,                        | P 5   | W. Kleiber  |
| Sprachstruktur und Sprachwandel, dargestellt an Hand der sprachgeschichtlichen Grundlagen des Neuhochdeutschen<br>2-std., Mo, Mi 10–11, | P 4   | G. Bellmann |
| Strukturelle Syntax<br>2-std., Fr 10–12,  | P 204 | G. Wahrig   |



Einführung in die Soziolinguistik

2-std., Mo 12-13, P 10  
 Mi 12-13, P 5

W.H. Veith

Hauptwerke des deutschen späten Mittelalters (1300 - 1500)

2-std., Di 15-16, Mi 16-17, P 1

W.J. Schröder

Probleme der Lyrik I

2-std., Mo 11-12, P 3  
 Di 12-13, P 1

V.J. Günther

Deutsches Theater der Aufklärung

1-std., Do 10-11, P 5

W. Flemming

Deutsche Lyrik im 18. Jahrhundert

2-std., Mi 9-10, Do 12-13, P 1

H.-H. Krummacher

Schiller

2-std., Di, Do 9-10, P 204

M. Dick

Deutsche Literatur von 1933 bis 1945

2-std., Fr 11-13, P 1

E. Rotermund

**Proseminare**

Einführung in die deskriptive Sprachwissenschaft unter besonderer Berücksichtigung des Neuhochochdeutschen

2-std., in 4 Parallelkursen

Kurs A: Di 11-13, P 101  
 Kurs B: Mo 9.30-11, P 101  
 Kurs C: Mi 9-11, P 101  
 Kurs D: Do 11-13, P 105

H. Gerhardt  
 R. Henneberg  
 G. Kühl  
 G. Kühl

Einführung in die historische Sprachwissenschaft unter besonderer Berücksichtigung des Althochdeutschen

2-std., in 4 Parallelkursen

Kurs A: Mo 11-13, P 105  
 Kurs B: Mo 15-17, P 101  
 Kurs C: Di 13.30-15, P 105  
 Kurs D: Fr 9.30-11, P 105

P.L. Grünewald  
 P.L. Grünewald  
 G. Hollandt  
 G. Hollandt

Einführung in das Übersetzen des Mittelhochdeutschen und in die literaturwissenschaftliche Arbeitsweise der Mediävistik

2-std., in 5 Parallelkursen

Kurs A: Fr 11-13, P 105  
 Kurs B: Mo 13.30-15, P 101  
 Kurs C: Mi 9.30-11, P 105  
 Kurs D: Mi 12-13.30, P 106  
 Kurs E: Do 13.30-15, P 102

G. Eifler  
 A. Greule  
 G. Hollandt  
 G. Hollandt  
 R. Voß

Einführung ins Mittelhochdeutsche und in Elemente der historischen Sprachwissenschaft (Studienziel: Lehramt an Realschulen)

2-std., Mi 16-18, P 105

G. Kühl

Einführung in die Literaturwissenschaft an Beispielen neuerer deutscher Literatur

2-std., in 5 Parallelkursen

Kurs A: Do 18-20, P 12  
 Kurs B: Di 15-17, P 105  
 Kurs C: Di 11-13, P 105  
 Kurs D: Do 9.30-11, P 105  
 Kurs E: Di 9-11, P 101

Ch. Klotz  
 D. Kunisch  
 N. Müller  
 N. Müller  
 G. Willems

**Thematische Proseminare zur neueren deutschen Literatur**

Novellendichtung und Novellentheorie

2-std., Do 14-16, P 105

W. Düsing

Einführung in die Drameninterpretation 2-std., Fr 9–11, P 101	J. Jesch
Das bürgerliche Trauerspiel 2-std., Mo 11–13, P 208	D. Kafitz
Heinrich von Kleist 2-std., Mo 14–16, P 105	H. Ehrke
Schillers Dramen 2-std., Mo 16–18, P 105	R. Nicolai
Zur Geschichte des deutschen Frauenromans 2-std., in 2 Kursen	N. Müller
Kurs A: Di 15–17, P 101	
Kurs B: Mi 13.30–15, P 101	
Die deutsche Kriminalerzählung im 18. und 19. Jh. 2-std., Mi 16–18, SB II 03–436	H.O. Hügel
Lyrik um 1900 2-std., Do 16–18, P 105	K. Winkler
Der deutsche Roman um 1930 2-std., Mo 15–17, SB II 03–436	H. Grund
<b>Hauptseminare</b>	
Textgrammatik des Deutschen (prs.) 2-std., Mi 12 s.t.–13.30, P 105	G. Bellmann
Funktionen grammatischer Kategorien (prs.) 2-std., Fr 14–16, P 105	G. Wahrig
Sprachlehrbücher für die Sekundarstufen I und II (prs.) 2-std., Di 15–17, SB II 03–436	W.H. Veith
Gregorius und Der Erwählte (prs.) 2-std., Mi 11–13, P 101	G. Eifler
Gottfrieds von Straßburg „Tristan“ (prs.) 2-std., Do 10.30–12, P 101	R. Voß
Deutsche Mystik (14. Jahrhundert) (prs.) 2-std., Di 13.30–15, P 101	W.J. Schröder
Fastnachtsspiele. Übungen zum mittelalterlichen Drama (auch f. Volkskundler) (prs.) 2-std., Mi 18–20, P 105	W. Kleiber
Mittelalterliche Dichtung in der Schule (Analyse v. Lesebuchwerken, Kommentaren) (prs.) 2-std., Di 18–20, P 204	W. Kleiber
Übungen zur Theorie der Lyrik vom 18. bis 20. Jahrhundert (prs.) 2-std., Do 16–18, P 101	H.-H. Krummacher
Theorie und Geschichte der Idylle (prs.) 2-std., Mi 10–12, P 12	D. Kafitz
Theorie der Tragödie von Lessing bis Hebbel (prs.) 2-std., Do 18–20, P 105	W. Düsing
Schillers ästhetische Schriften (prs.) 2-std., Mo 11–13, P 101	B. Hillebrand
Hölderlin (prs.) 2-std., Di 17–19, P 101	M. Dick
Ausgewählte Exilromane (prs.) 2-std., Mi 18–20, P 208	E. Rotermund

Deutsches Drama 1945 – 1970 (prs.) V.J. Günther  
 2-std., Mo 12–14, P 102

**Oberseminare**

Aktuelle Probleme und Aufgaben der Sprachwissenschaft G. Bellmann  
 (für Staatsexamenskandidaten) (prs.)  
 2-std., Di 17–19, P 105

Sprachwissenschaftliches Kolloquium (prs.) G. Wahrig  
 2-std., 14-tägl., Mo 14–16, P 6

Mathematische Linguistik (prs.) W. Gotthardt  
 2-std., 14-tägl., Mo 14–16, P 205

Wolfram von Eschenbach, Titurel (prs.) W.J. Schröder  
 2-std., Mi 18.30–20, P 101

Probleme der Ästhetik im 19. und 20. Jahrhundert II (prs.) V.J. Günther  
 2-std., Di 15–17, P 201

Rilke (prs.) H.-H. Krummacher  
 2-std., Mi 16–18, P 101

Probleme konservativer Literatur im 20. Jahrhundert (prs.) E. Rotermund  
 2-std., Fr 18–20, P 101

Methoden der Literaturwissenschaft (für Examenskandidaten)(prs.) B. Hillebrand  
 2-std., Fr 17–19, P 201

**Übungen**

Kolloquium zur Vorlesung H.-H. Krummacher  
 2-std., 14-tägl., Mi 18–20, P 201

Doktorandenkolloquium H.-H. Krummacher  
 1-std., Z.u.O.n. persönlicher Einladung

Kolloquium für Doktoranden G. Bellmann  
 3-std., dreiwöchentlich, Do 9–12, P Zimmer 5

Sprachliche Landesforschung in den Rheinlanden W. Kleiber  
 14-tägl., Z.u.O.n.V.

Lektüre althochdeutscher oder mittelhochdeutscher Texte für A. Greule  
 Examenskandidaten  
 2-std., Mi 14–15.30, P 201

Lektüre mittelhochdeutscher Texte G. Hollandt  
 2-std., Di 9.30–11, P 105

Übungen zur Textinterpretation für Examenskandidaten G. Kühl  
 (Lehramt an Realschulen)

2-std., Di 19–20.30, P 105

Lektüre: Satirische Verdichtung Sebastian Grants und G. Kühl  
 Thomas Murners

2-std., Do 15–17, SB II 03–436

Gottsched und das deutsche Lustspiel des 18. Jahrhunderts N. Müller  
 2-std., Do 12–14, P 201

Praktische Übungen zu Funktionalstilen im Deutschen W.H. Veith  
 (vorwiegend für ausländische Studierende)

2-std., Mi 14–16, SB II 03–436

Frühe Lessing-Dramen W. Flemming  
 1-std., Do 14–15, P 101

**Sprechkunde und Sprecherziehung****Übungen**

Grundkurs Sprecherziehung: Kommunikatives Sprechen 2-std., Fr 11–13, P 101	J. Jesch
Rhetorisches Praktikum: Formen des Gesprächs 2-std., in 3 Parallelkursen	J. Jesch
Kurs A: Di 9–11, P 205	
Kurs B: Di 11–13, P 205	
Kurs C: Di 13–15, P 205	
Methoden der Beobachtung und Analyse von Gesprächen 2-std., Do 16–18, P 205	J. Jesch
Rhetorische Analyse: Wahreden 2-std., Do 18–20, P 205	J. Jesch

**VOLKSKUNDE****Vorlesung**

Die deutsche Arbeiterbewegung – Beiträge zu einer Arbeitervolkskunde. H. Schwedt  
Kompaktveranstaltung vor Semesterbeginn. Wegen des Termins  
Anschläge beachten.

**Übung**

Doktorandenkolloquium, n.V. H. Schwedt

**ALLGEMEINE UND VERGLEICHENDE LITERATURWISSENSCHAFT**

**Einführungsveranstaltung für Studienanfänger:**  
Freitag, 15. Oktober 1976, 16–18 Uhr, P 7

**Vorlesung**

Vorlesung zur Allgemeinen und Vergleichenden Literaturwissenschaft N.N.  
2-std., Mo, Do 13–14, P 204

**Proseminare**

Einführung in die Allgemeine und Vergleichende Literaturwissenschaft Th. Bleicher  
2-std., Di 16–18, P 202

Romane des Realismus im 19. Jahrhundert J. Knollmann  
2-std., Do 16–18, P 202

**Hauptseminar**

Hauptseminar zur Allgemeinen und Vergleichenden Literaturwissen- N.N.  
schaft (prs.)  
2-std., Do 18–20, P 202

**Übung**

Übung zur Allgemeinen und Vergleichenden Literaturwissenschaft N.N.  
2-std., Mo 10–12, P 202

## 14. Fachbereich Philologie II

**Anschrift:** Postfach 3980, Welderweg 18 (Philosophicum), 65 Mainz

**Dekan:** Prof. Dr. H. Galinsky, Sprechzeiten: Mi 14.30–15.30, P Zi. 150, Tel. 39/24 75

**Dekanat:** Marlies Willems, Sprechzeiten: Mo–Fr 9–12, P Zi. 150, Tel. 39/24 75

### Informationen für Studierende

#### STUDIENFÄCHER UND -ABSCHLUSSMÖGLICHKEITEN

**Anglistik/Amerikanistik für das Lehramt:** Staatsprüfung für das Lehramt an Realschulen; Staatsprüfung für das Lehramt an Gymnasien.

**Anglistik, Amerikanistik, Englische Sprachwissenschaft, Allgemeine Sprachwissenschaft, Vergleichende Indogermanische Sprachwissenschaft und, in Verbindung mit Orientkunde, Iranistik:** Magister; Promotion, die keine Abschlußprüfung voraussetzt.

**Allgemeine Sprachwissenschaft für Germanisten:** Teil des Staatsexamens für das höhere Lehramt in Germanistik.

#### SEMINARBIBLIOTHEKEN

Bibliothek I des Seminars für Englische Philologie: Mo–Do 9–17, Fr 9–13, P R 252.

Bibliothek II des Seminars für Englische Philologie: Mo–Di 12–16, Mi 16–18; Do–Fr 12–16, P R 135

Bibliothek des Seminars für Vergleichende Sprachwissenschaft: Mo–Fr 9–17, P R 322

#### STUDIENBERATUNG

Anglistik/Amerikanistik für das Lehramt; Anglistik, Amerikanistik, Englische Sprachwissenschaft für Promotion und Magister: während der zentralen Anmeldung für die sprachpraktischen, landeskundlichen und propädeutischen (einführenden) Kurse am Mo 11.10. und Di 12.10.76, 8.30–12, 14–17, R 135 (1.–3. Sem.), R 252 (hinterer Eingang) (4.–5. Sem.), R 252 (Vorderer Eingang) (6.–8. Sem.), weitere Beratung während des WS 1976/77 in den Sprechstunden und in den Diensträumen der Dozenten.

Allgemeine und Vergleichende Indogermanische Sprachwissenschaft, Iranistik: 13. und 20.10.76 von 10–11, danach während des Semesters Fr 12–13, P R 325.

#### STUDIENPLAN

Studienplan für das Gesamtfach Englisch (genehmigt vom Kultusministerium mit Schreiben vom 18.6.75, veröffentlicht im „Staatsanzeiger für Rheinland-Pfalz“ vom 18.8.75) in den Abteilungssekretariaten des Seminars für Englische Philologie erhältlich (0,50 DM).

Studienplan für das Fach Allgemeine Sprachwissenschaft zur Genehmigung vorgelegt.

#### PRÜFUNGSORDNUNGEN, PRÜFUNGSÄMTER UND -AUSSCHÜSSE

##### Lehramt an Gymnasien

**Prüfungsordnung:** „Ordnung der Wissenschaftlichen Prüfung für das Lehramt an Gymnasien“ vom 14.6.1974, veröffentlicht im Amtsblatt des Kultusministeriums Rheinland-Pfalz, Nr. 11 vom 12. Juli 1974, Seite 253–286; zu beziehen vom Verlag Emil Sommer, 6718 Grünstadt/Pfalz oder über den Buchhandel; Bestell-Nr.: Sch 134, Preis 3,40 DM.

##### Lehramt an Realschulen

**Prüfungsordnung:** „Ordnung der Wissenschaftlichen Prüfung für das Lehramt an Realschulen“ vom 1.3.1976, veröffentlicht im Amtsblatt des Kultusministeriums Rheinland-Pfalz, Nr. 4/1976 vom 30.3.1976, Seite 69–94. Erhältlich zum Preis von 1,20 DM im Mainzer Buchhandel und in der Uni-Pressestelle.

**Prüfungsamt:** Landesprüfungsamt für das Lehramt an Schulen in Rheinland-Pfalz –  
Abt. VII des Kultusministeriums Rheinland-Pfalz

Präsident: Ministerialdirigent Dr. LESSING

Sprechzeiten in der Universität: SB II Zi. 03–342, Mi 9–11, Tel. 39/28 00/01

Sprechzeiten im Kultusministerium: Di, Fr 9–12, Zi 316, Tel. 16/45 25 und 45 26

#### **Wissenschaftliche Prüfung für das Lehramt an Gymnasien**

Ministerialrat SAFFERLING

Sprechzeiten in der Universität: SB II Zi. 03–342, Mi 9–11, Tel. 39/28 02

Sprechzeiten im Kultusministerium: Di, Fr 9–12, Zi. 321, Tel. 16/45 30

Frau SCHERLENZKY

Sprechzeiten in der Universität: SB II, Zi. 03–341, Tel. 39/28 05

Mo, Di, Mi, Fr 10–12

#### **Wissenschaftliche Prüfung für das Lehramt an Realschulen**

Ministerialrat MÖLLER

Sprechzeiten in der Universität: SB II, Zi. 03–342, Tel. 39/28 02, Mi 9–11

Sprechzeiten im Kultusministerium: Di, Fr 9–12, Zi. 307, Tel. 16/45 29

Frau Gertrud MÜLLER

Sprechzeiten in der Universität: SB II, Zi. 03–333, Tel. 39/28 04, Di–Fr 10–12

#### **Magister artium**

**Prüfungsordnung:** Ordnung der Akademischen Abschlußprüfung (Magisterprüfung) vom 5.2.1963, in der Fassung vom 16.2.1971; erhältlich im Dekanat des Fachbereichs; eine neue Prüfungsordnung ist in Vorbereitung.

#### **Promotion**

Promotionsordnung der alten Philosophischen Fakultät; eine neue Prüfungsordnung liegt dem Kultusministerium zur Genehmigung vor. Die alte Promotionsordnung ist noch gültig und im Dekanat erhältlich.

#### **EINFÜHRUNGSVERANSTALTUNGEN FÜR STUDIENANFÄNGER**

Di, 12.10.1976, 9–11 Uhr, P 1: Anglistik, Amerikanistik, Englische Sprachwissenschaft  
Mi, 13.10.1976, 11–13 Uhr, P 6: Allgemeine Sprachwissenschaft, Vergleichende indogermanische Sprachwissenschaft und Iranistik

#### **KOMMENTAR ZU DEN LEHRVERANSTALTUNGEN**

Kommentar der Lehrveranstaltungen des Fachbereichs 14 liegt ab 12.7.76 vor und ist in der Bibliothek I des Englischen Seminars, P R 252, gegen eine Schutzgebühr von 0,50 DM erhältlich.

### **FUNKKOLLEG Literatur**

Im WS 1976/77 beginnt das Funkkolleg „Literatur“,  
ein Studienprogramm im Medienverbund für alle,  
die mit Texten arbeiten.

Information: Zentralbüro des Funkkollegs,  
Robert-Mayer-Str. 20, 6000 Frankfurt am Main 90

**Anmeldeschluß: 15. 10. 1976**

## Wissenschaftliche Einrichtungen

Integrierte wissenschaftliche Einrichtungen mit eigener Leitung ohne eigene Verwaltung.

### Seminar für Englische Philologie

#### Abteilung Anglistik

Welderweg 18 (Philosophicum)

Leitung: Prof. F. Schulze

##### Anglistik I

Prof. F. Schulze, Tel. 39/22 16, Sekretariat: U. Jung, P Zi. 148c, Tel. 39/27 63

Ass.-Prof.: Prof. Dr. P. Erlebach, Tel. 39/27 66, W. Müller, Tel. 39/27 66

Wiss. Mitarbeiter: W. Barth, Dr. A. J. Bisanz, M. F. Burls, E. Hütz, M. Pipphardt, K. Reuter,  
Dr. I. Schneider, R. Stuckas

##### Anglistik II

Prof. D. Rolle, Tel. 39/27 65, Sekretariat: N.N., P Zi. 244, Tel. 39/27 65

Wiss. Mitarbeiter: J. E. Peters, Th. Stein

#### Abteilung Amerikanistik

Welderweg 18 (Philosophicum)

Leitung: Prof. H. Galinsky

##### Amerikanistik I

Prof. H. Galinsky, Tel. 39/23 57, Sekretariat: M. Westphal, P Zi. 239, Tel. 39/27 64

Professor: F. Busch

Ass.-Prof.: H. Bus, Tel. 39/27 68

Wiss. Mitarbeiter: Dr. U. Bruhns, R. Daverman, K. Dietz, R. Giudice, W. Harrison, Dr. J.  
Koepsel, Dr. D. Küster, K. Ortseifen, Dr. F. Schulz

##### Amerikanistik II

Prof. H. Helmcke, Tel. 39/21 46, Sekretariat: D. Schneider, P Zi. 149, Tel. 39/21 46

Wiss. Mitarbeiter: Dr. H. Hammerschmidt, Dr. R. Schmidt-von Bardeleben

#### Abteilung Linguistik

Welderweg 18 (Philosophicum)

Leitung: Prof. K. Faiß, Tel. 39/22 66, Sekretariat: A. Schmidt, P Zi. 239, Tel. 39/22 66

Wiss. Mitarbeiter: S. Beierlein, N.N.

#### Bereich Amerikanistik und Neueste Anglistik

Welderweg 18 (Philosophicum)

Leitung: Prof. K. Lubbers

Prof. K. Lubbers, Tel. 39/21 45, Sekretariat: E. Friedrich, P Zi. 324, Tel. 39/21 45

Wiss. Mitarbeiter: J. Achilles, Dr. G. Lampert, W. Riedel, U. Weitzel

#### Seminar für Vergleichende Sprachwissenschaft

Welderweg 18 (Philosophicum)

Leitung: Prof. H. Humbach

Prof. H. Humbach, Tel. 39/27 78, Sekretariat: E. Friedrich, P Zi. 327, Tel. 39/25 41,  
Prof. G. Wahrig, Tel. 39/25 41

Wiss. Mitarbeiter: Dr. J. Kellens, App. 33 93

## Personalteil

### A) Bedienstete der Universität

#### PROFESSOREN

##### a) Hauptamtliche Professoren

- BUSCH, Frieder, Dr. phil., Englische Philologie, mit besonderer Berücksichtigung der Amerikanistik,  
Starenweg 3, 62 Wiesbaden, Tel. (0 61 21) 56 67 66,  
Sprechstunden: Mo 9–10 und nach Vereinbarung
- FAISS, Klaus, Dr. phil., Englische Philologie,  
Am Gonsenheimer Spieß 6, 65 Mainz, Tel. 3 28 88,  
Sprechstunden: Mi 16.30–17.30, Zi. 243, Tel. 39/22 66
- GALINSKY, Hans, Dr. phil., Anglistik (speziell Amerikanistik),  
Alfred-Mumbächer-Straße 32, 65 Mainz-Bretzenheim, Tel. 3 42 79,  
Sprechstunden: Di, Do 11–12.30, Zi. 248, Tel. 39/23 57
- HELMCKE, Hans, Dr. phil., Englische Philologie unter besonderer Berücksichtigung der Amerikanistik,  
Kaiserstraße 35, 65 Mainz, Tel. 67 30 05,  
Sprechstunden: Di 10.30–11.30, Zi. 149 c, Tel. 39/21 46
- HUMBACH, Helmut, Dr. phil., Vergleichende Indogermanische Sprachwissenschaft,  
Joh.-Friedr.-v.-Pfeiffer-Weg 5, 65 Mainz-Universität, Tel. 38 34 81,  
Sprechstunden: nach Vereinbarung (Tel. 39/27 78), Zi. 325
- LUBBERS, Klaus, Dr. phil., Englische Philologie, mit besonderer Berücksichtigung der Amerikanistik,  
Cranachweg 9, 65 Mainz-Lerchenberg, Tel. 7 23 48,  
Sprechstunden: Di 10–11.30, Zi. 326, Tel. 39/21 45
- ROLLE, Dietrich, Dr. phil., Englische Philologie,  
Rembrandtstraße 42, 65 Mainz-Lerchenberg, Tel. 7 82 67,  
Sprechstunden: Mi 9–11, Zi. 242, Tel. 39/27 65
- SCHULZE, Fritz W., Dr. phil., Englische Philologie,  
Kerschensteinerstraße 15, 65 Mainz,  
Sprechstunden: Do 12–13, Zi. 148a, Tel. 39/22 16
- WAHRIG, Gerhard, Dr. phil., Allgemeine und angewandte Sprachwissenschaft,  
Panoramaweg 8, 62 Wiesbaden, Tel. (0 61 21) 37 62 52 od. 56 53 23,  
Sprechstunden: Fr 12–13, Zi. 329, Tel. 39/25 41

##### b) Habilitierte Bedienstete

- ERLEBACH, Peter, Assistenzprofessor, Dr. phil., Seminar für englische Philologie, Abt. Anglistik,  
Am Fort Zahlbach 4, 65 Mainz-Bretzenheim,  
Sprechstunden: Di 17–18, Zi. 238, Tel. 39/27 66

#### ASSISTENZPROFESSOREN

- BUS, Heiner, Dr. phil., Seminar für Englische Philologie, Abt. Amerikanistik,  
Ernst-Ludwig-Straße 22, 6508 Alzey, Tel. (0 67 31) 75 81,  
Sprechstunden: Mo, Mi 15.30–16, Zi. 249, Tel. 39/27 68
- ERLEBACH, Peter, Prof. Dr. phil., Seminar für englische Philologie, Abt. Anglistik,  
Am Fort Zahlbach 4, 65 Mainz-Bretzenheim,  
Sprechstunden: Di 17–18, Zi. 238, Tel. 39/27 66



MÜLLER, Wolfgang, Dr. phil., Seminar für Englische Philologie, Abt. Anglistik,  
Bahnhofstraße 8, 62 Wiesbaden,  
Sprechstunden: Di 10–11, Zi. 238, Tel. 39/27 66

#### WISSENSCHAFTLICHE MITARBEITER

ACHILLES, Jochen, Seminar für Englische Philologie,  
Am Gonsenheimer Spieß 43, 65 Mainz,  
Sprechstunden: Di 12–13, Zi. 316, App. 34 77

BARTH, Willy, M. A., Wiss. Angest., Seminar für Englische Philologie, Abt. Anglistik,  
Ulrichstraße 35, 65 Mainz-Bretzenheim,  
Sprechstunden: Mi 14–15, Zi. 148 b, Tel. 39/22 16

BEIERLEIN, Siegfried, Seminar für Englische Philologie, Abt. Linguistik,  
Am Gonsenheimer Spieß 51, 65 Mainz, Tel. 38 16 37,  
Sprechstunden: Do 12–13, Zi. 241, Tel. 39/22 66

BISANZ, Adam, J., Dr. phil., Englische Sprache,  
Barbarossaring 23–27, 65 Mainz,  
Sprechstunden: Mo, Fr 11–12, Zi. 150 c, App. 33 06

BRUHNS, Uwe, Dr. phil., Akad. Oberrat, Seminar für Englische Philologie,  
Sommerflor 8, 65 Mainz-Ebersheim,  
Sprechstunden: Fr 10–11, Zi. 249, Tel. 39/27 68

BURLS, Michael F. (B. A. London), F. I. L., Geprüfter Übersetzer, Wiss. Ang.,  
Seminar für Englische Philologie,  
Otto-Hahn-Straße 16, 6501 Saulheim, Tel. (0 67 32) 76 28  
Sprechstunden: nach den Veranstaltungen, Zi. 247, Tel. 39/27 67

DAVERMAN, Richard, M. A., Seminar für Englische Philologie, Abt. Amerikanistik,  
Jakob-Welder-Weg 18, 65 Mainz,  
Sprechstunden: Di 12–13, Zi. 249, Tel. 39/27 68

DIETZ, Karl-Wilhelm, Seminar für Englische Philologie, Abt. Amerikanistik,  
Viktoriastraße 49, 62 Wiesbaden,  
Sprechstunden: Mo, Di 9–10, Zi. 246, Tel. 39/23 57

GIUDICE, Renate, Seminar für Englische Philologie, Abt. Amerikanistik,  
Am Tiergarten 3, 65 Mainz, Tel. 68 26 97,  
Sprechstunden: Di, Do 11–12, Zi. 246, Tel. 39/23 57

HAMMERSCHMIDT, Hildegard, Dr. phil., Seminar für Englische Philologie, Abt.  
Amerikanistik,  
Am Kirchborn 3, 65 Mainz-Finthen,  
Sprechstunden: Mo 11–12, Zi. 149, App. 44 49

HARRISON, Walter, Seminar für Englische Philologie, Abt. Amerikanistik,  
Jakob-Welder-Weg 18, 65 Mainz,  
Sprechstunden: Di 15–16, Zi. 240, App. 32 30

HÜTZ, Ehrhard, Seminar für Englische Philologie, Abt. Anglistik,  
Draiser Straße 5, 65 Mainz-Bretzenheim,  
Sprechstunden: Do 14–15, Zi. 238, Tel. 39/27 66

KELLENS, Jan, Dr. phil., Seminar für Vergleichende Sprachwissenschaft,  
Albert-Einstein-Straße 24, 65 Mainz 1,  
Sprechstunden: nach Vereinbarung, Zi. 323, App. 33 93

KLEINEN, Edgar, M. A., Seminar für Englische Philologie, Abt. Amerikanistik,  
Danziger Allee 93, 6203 Hochheim, Tel. (0 61 46) 32 25,  
Sprechstunden: Di 11.15–12.15, Zi. 250, Tel. 39/27 68

KOEPSEL, Jürgen, Dr. phil., Akad. Oberrat, Seminar für Englische Philologie,  
Jakob-Kneip-Straße 12a, 654 Simmern/Hunsrück, Tel. 26 24,  
Sprechstunden: Mi 10–11.30, Zi. 247, Tel. 39/27 67

- KÜSTER, Dieter, Dr. phil., Akad. Oberrat, Seminar für Englische Philologie,  
Am Südring 109, 65 Mainz-Bretzenheim,  
Sprechstunden: Mo u. Do 10–11 oder nach Vereinbarung, Zi. 240, App. 32 30
- LAMPERT, Günther, Dr. phil., Akad. Rat, Seminar für Englische Philologie,  
Richard-Wagner-Straße 51, 655 Bad Kreuznach,  
Sprechstunden: Mo 14.30–15.30, Zi. 316, App. 34 77
- ORTSEIFEN, Karl, Seminar für Englische Philologie, Abt. Amerikanistik,  
Am Sonnigen Hang 30, 65 Mainz-Marienborn, Tel. 3 58 06,  
Sprechstunden: Mi 11–12, Do 14–15, Zi. 246, Tel. 39/23 57
- PETERS, Jan, Seminar für Englische Philologie,  
Scheppenerweg 48, 43 Essen 16,  
Sprechstunden: Do 14–15, Zi. 251, App. 32 63
- PIPPHARDT, Martin, Akad. Oberrat, Seminar für Englische Philologie,  
Klein-Lindener-Straße 36, 63 Gießen-Allendorf,  
Sprechstunden: Di 15–15.45, Zi. 238, Tel. 39/27 66
- REUTER, Klaus, Akad. Oberrat, Seminar für Englische Philologie,  
Rembrandtstraße 48, 65 Mainz-Lerchenberg,  
Sprechstunden: Fr 12–13, Zi. 245, Tel. 39/27 67
- RIEDEL, Wolfgang, Seminar für Englische Philologie,  
Ulrichstraße 35, 65 Mainz-Bretzenheim,  
Sprechstunden: Di 10–11, Zi. 328, App. 32 96
- SCHMIDT-VON-BARDELEBEN, Renate, Dr. phil., Akad. Rätin,  
Seminar für Englische Philologie, Abt. Amerikanistik,  
Am Gonsenheimer Spieß 16, 65 Mainz, Tel. 38 17 17,  
Sprechstunden: Fr 11–12, Zi. 250, Tel. 39/27 68
- SCHNEIDER, Ilse, Dr. phil., Akad. Direktorin, Seminar für Englische Philologie,  
Henkellstraße 14, 6202 Wiesbaden-Biebrich, Tel. (0 61 21) 6 65 98,  
Sprechstunden: nach den Übungen, Zi. 245, Tel. 39/27 67
- SCHULZ, Franz, Dr. phil., Akad. Oberrat, Seminar für Englische Philologie,  
Kettelerstraße 46, 65 Mainz-Finthen,  
Sprechstunden: Do 11–12, Fr 12–13, Zi. 250, Tel. 39/27 68
- STEIN, Thomas M., Seminar für Englische Philologie,  
Hasenbrunnengasse 18, 6504 Oppenheim,  
Sprechstunden: Do 16–17, Zi. 251, App. 32 63
- STUCKAS, Regine, Seminar für Englische Philologie,  
Vordere Talstraße 32, 65 Mainz-Laubenheim, Tel. 8 69 00,  
Sprechstunden: Mi 10–11, Zi. 148 b, Tel. 39/22 16
- WEITZEL, Uta, Wiss. Angest., Seminar für Englische Philologie,  
Beethovenstraße 13, 6204 Wehen i. Ts., Tel. (0 61 28) 81 76,  
Sprechstunden: Mi 10–11, App 32 96

## B) Lehrbeauftragte und Nichtbedienstete Lehrkräfte

### LEHRBEAUFTRAGTE

- CHOI, Sakook, Seminar für Vergleichende Sprachwissenschaft,  
Frh.-v.-Stein-Straße 30, 65 Mainz,  
Sprechstunden: nach den Lehrveranstaltungen
- ERLINGHAGEN, Helmut, Prof. Dr., Seminar für Vergleichende Sprachwissenschaft,  
Am Lornenberg 2, 6501 Wackernheim, Tel. (0 61 32) 5 84 98,  
Sprechstunden: nach den Lehrveranstaltungen
- GOTTHARDT, Wolfgang, Seminar für Vergleichende Sprachwissenschaft,  
Jacobystraße 26, 6 Frankfurt 60,  
Sprechstunden: nach der Lehrveranstaltung

GUCKLER, Gudrun, Seminar für Vergleichende Sprachwissenschaft,  
 Albert-Schweitzer-Straße 6, 65 Mainz,  
 Sprechstunden: nach der Lehrveranstaltung, Zi. 329, Tel. 39/25 41

HENSS, Herbert, Dr. phil., Studiendirektor, Fachdidaktik und Phonetik des Englischen,  
 Siegfriedstraße 19, 652 Worms, Tel. (0 62 41) 8 22 65,  
 Sprechstunden: nach der Übung

KLÖHN, Gottfried, Dr. phil., Professor an der Erziehungswissenschaftlichen Hochschule  
 Rheinland-Pfalz, Abt. Landau, Anglistik,  
 Joh.-Friedrich-von-Pfeiffer-Weg 3, 65 Mainz,  
 Sprechstunden: nach den Lehrveranstaltungen

SMOLLICH, Hans-Otto, Studienrat,  
 Hans-Böckler-Straße 56, 65 Mainz,  
 Sprechstunden: nach der Übung

## Lehrveranstaltungen

### ENGLISCHE PHILOLOGIE

#### Einführungsveranstaltung für Studienanfänger:

Dienstag, 12. Oktober 1976, 9–11 Uhr, P 1: Anglistik, Amerikanistik, Englische Sprachwissenschaft

#### Anglistik und Amerikanistik

##### Vorlesungen

Geschichte der englischen Sprache		K. Faiß
2-std., Mo 15–16,	P 2,	
Do 15–16,	P 5	
English Morphology		G. Klöhn
2-std., Mo 10–12,	P 102	
Hauptformen der englischen Satire		D. Rolle
2-std., Mi 11–12,	P 110,	
Fr 11–12,	P 2	
Geoffrey Chaucer's "Canterbury Tales"		M. F. Burls
1-std., Mo 15–16,	P 106	
16th Century English Literature: Humanism, Reformation, Renaissance, Part One: Early Tudor to Elizabethan		A. J. Bisanz
2-std., Mo 10–11, Fr 10–11,	P 5	
History of the English Novel (16th to early 18th cent.)		F. W. Schulze
2-std., Di 11–12, Do 11–12,	P 1	
Der pikareske Roman		F. Busch
2-std., Mo 10.30–12,	P 2	
Important Texts of English Literary Criticism		P. Erlebach
2-std., Do 17–18.30,	P 110	
Schottische Literatur an ausgewählten Texten (mit Kolloquium)		F. W. Schulze
1-std., Di 18–19,	P 11	
Basic Trends of American Literary History: Colonial Foundations of an Overseas World Literature (1542–1776)		H. Galinsky
2-std., Di 10–11, Do 10–11,	P 1	

- Tutorium I in Verbindung mit der Vorlesung von Prof. Galinsky  
1-std., in 2 Parallelkursen N.N.  
Kurs A: Di 9–10, R 252  
Kurs B: Do 9–10, R 252
- Tutorium II in Verbindung mit der Vorlesung von Prof. Galinsky:  
Reading and Discussion of Am. and Canadian 17th Century Texts  
and of Willa Cather's Novel "Shadow on the Rock" along Comparative  
Lines N.N.  
1-std., in 2 Parallelkursen  
Kurs A: Di 9–10, R 135  
Kurs B: Do 9–10, R 135
- Geschichte des amerikanischen Romans,  
Teil II: Von den frühen Naturalisten Ende des 19. Jhdts. bis zur  
Mitte des 20. Jhdts. H. Helmcke  
2-std., Mo 16–17, Do 16–17, P 204
- The Beginnings of the Modern Age in Anglo-American Poetry  
(1880–1920) N. Lubbers  
2-std., Di 9–10, Mi 11–12, P 1
- Proseminare**
- Einführung in das Altenglische K. Faiß  
2-std., Mi 12–14, P 203
- Einführung in das Altenglische M. Pippardt  
2-std., Di 9.30–11, R 110
- Wiederholungskurs: Altenglisch für Examenskandidaten W. Müller  
2-std., Mo 17–18.30, P 5
- Einführung ins Mittelenglische S. Beierlein  
2-std., Fr 14–16, P 203
- English Grammatical Theory: An Overview N. N.  
2-std., Mi 8.30–10, P 106
- Einführung in die Hauptunterschiede zwischen Amerikanischem  
und Britischem Englisch K. W. Dietz  
2-std., Mo 14–15.30, R 110
- Einführung in das Languages-in-Contact Problem an ausgewählten  
Beispielen aus Presse, erzählender Prosa und Lyrik J. Koepsel  
2-std., Mo 10.15–11.45, P 110
- The Metaphysical Poets J. E. Peters  
2-std., Do 11–13, P 106
- Übungen zu Ironie, Satire und Humor im 18. Jahrhundert Th. M. Stein  
2-std., Do 14–16, SB II 03–134
- The Romantic Mind (Poems and Critical Essays) W. Riedel  
2-std., Mo 10–12, P 207
- Lyrik der englischen Romantik K. Reuter  
2-std., Do 14–16, P 207
- Swifts "Gulliver's Travels" W. Barth  
2-std., Mo 18–20, P 106
- The Beginnings of Modernism in British and American Poetry  
(1880–1925) G. Lampert  
2-std., Di 16–18, P 106
- Einführung in die amerikanische Kolonialliteratur: Interpretations-  
übungen zur Verpflanzung und Umformung des ererbten elisabetani-  
schen Weltbildes am Beispiel von Shakespeare's Sonetten und früh-  
amerikanischer Dichtung (Texte, Tonbänder, Schallplatten) R. Giudice  
2-std., Do 8.30–10, P 208

American History as Reflected in American Song 2-std., Mo 16-18, P 208	H. Bus
Abraham Lincoln aus amerikanischer und britischer Sicht (Drama: Robert Emmet Sherwood, John Drinkwater; Lyrik: Carl Sandburg, Vachel Lindsay) 2-std., Mi 17-19, P 207	H. Hammerschmidt
The Prairie in American Literature from Cooper to Willa Cather 2-std., Mo 9-11, P 208	H. Helmcke
Introduction to American Transcendentalism 2-std., Mo 14-16, P 208	J. Achilles
The American Middle West as Presented in Short Story and Novel: Hamlin Garland, "Main-Travelled Roads"; Upton Sinclair, "The Jungle"; Sinclair Lewis, "Main Street" 2-std., Di 17-18.30, P 108	D. Küster
Einführung in die Interpretation des sozialkritischen amerikanischen Dramas der 1920er und 1930er Jahre: Rice, Anderson, Sherwood, Odets 2-std., Mi 8.30-10, P 110	K. Ortseifen
Literary Themes and Techniques of Contemporary American Writers: Richard Kostelanetz, "The Young American Writers" 2-std., Fr 9-11, P 208	F. Schulz
<b>Seminare</b>	
Fragen der englischen, deutschen und französischen Wortbildung 2-std., Mi 18-20, P 110	K. Faiß
Geschichte exemplarischer Wörter im Englischen 2-std., Di 16-18, P 204	F. W. Schulze
Wordcraft in English Literature 2-std., Mo 8.30-10, P 207	G. Klöhn
Die englische Ballade 2-std., Di 14-16, P 110	W. Müller
Shakespeare: Early Comedies 2-std., Fr 9-11, P 106	D. Rolle
Der pikareske Roman um 1600 und im 20. Jahrhundert: The "Unfortunate Traveller" (Nashe) und "The Adventures of Augie March" (Bellow) 2-std., Mo 13.30-15, P 106	F. Busch
The English Drama from 1950 to 1965 2-std., Mi 17 s.t.-18.30, P 102	P. Erlebach
Puritanism: Religious Ideal and Literary Force, Target of Satire and Continuing Tradition in American Life: Classic 17th Century texts compared with G. Santayana's 20th Century Novel "The Last Puritan" (1936) 2-std., Di 18-20, P 110	H. Galinsky
History and Literature of the American Frontier 2-std., Mi 16-18, P 203	H. Bus
Übungen zur Werkinterpretation am Beispiel Mark Twains 2-std., Do 13.30-15, P 110	R. Schmidt-v. Bardeleben
The Middle West in American Fiction from H. Garland to S. Lewis 2-std., Do 18-20, P 206	H. Helmcke
William Carlos Williams: Poems, Stories, Essays 2-std., Di 14-16, P 106	K. Lubbers

**Oberseminare:**

Ausgewählte Probleme der englischen Sprachwissenschaft 2-std., Mo 17–19, R 243	K. Faiß
Doktorandenseminar 3-std., Mi 18–21, R 148 (bzw. n.V.)	F. W. Schulze
Doktorandenkolloquium 2-std., Z.u.O. nach persönlicher Einladung	K. Lubbers
Kolloquium: Besprechung spezieller Themen und Arbeiten aus dem Gesamtbereich der amerikanischen Literatur 1-std., n.V.	H. Helmcke
Übungen zur geistesgeschichtlichen Einordnung von wichtigen Werken der britischen und amerikanischen Literatur 1-std., Mo 12–13, P 108 und parallel Mo 15–16, P 102	F. Busch
Literaturwissenschaftliches Oberseminar (Thema n.V.) 2-std., Do 9–11, P 208	D. Rolle
Kolloquium über Gesichtspunkte individueller Stoffauswahl für die mündliche Prüfung (nur für Studierende nach der Meldung zum Staatsexamen) 2-std., Mi 14–16, P 106	K. Lubbers
Kolloquium über Gesichtspunkte individueller Stoffauswahl für die mündliche Prüfung (nur für Studierende nach der Meldung zum Staatsexamen) 2-std., Do 17–19, 14-tägl., P 203	H. Galinsky
State of Research and Research Opportunities in the Field of Language and Dialect Interference (American-German, American- British, American-French), and Discussion of Doctoral Dissertations in Progress (Teacher's Diploma, M. A. and Ph. D. Candidates only) 2-std., Do 17–19, 14-tägl., R 248	H. Galinsky

**Englische Sprachkurse und Übungen****1. UNTERSTUFE (1.–3. Sem.)****Propädeutische Übungen (1.–2. Sem.)****Einführung in die Sprachwissenschaft**

2-std., in 5 Parallelkursen

Kurs A: Mo 8–10, P 106	S. Beierlein
Kurs B: Mo 15.40–17.10, P 110	G. Lampert
Kurs C: Mi 14–16, P 202	U. Bruhns
Kurs D: Do 15–17, P 106	N. N.
Kurs E: Fr 14–16, P 106	F. Schulz

**Einführung in die Literaturwissenschaft**

2-std., in 5 Parallelkursen

Kurs A: Mo 8.30–10, P 202	D. Küster
Kurs B: Mi 11–13, P 207	E. Kleinen
Kurs C: Mi 14–16, P 207	K. Reuter
Kurs D: Do 8.30–10, P 107	E. Kleinen
Kurs E: Fr 9–11, P 110	R. Schmidt-v. Bardeleben

**Übungen zur englischen Phonetik**

2-std., in 7 Parallelkursen

Kurs A: Mo 11–12, SLA 013, Mo 12–13, P 202	D. Küster
Kurs B: Mo 15–16, SLA 013, Mo 16–17, P 200	R. Stuckas
Kurs C: Mo 16–18, P 106	H. O. Smollich

Kurs D: Di 11–12, SLA 013,	Di 12–13, P 200	U. Weitzel
Kurs E: Do 9.30–11, P 106		M. Pipphardt
Kurs F: Do 14–15, P 208,	Do 15–16, SLA 013/103	U. Bruhns
Kurs G: Fr 14–15, P 207,	Fr 15–16, SLA 013	K. Reuter
Ergänzende Übungen zur Phonetik: Hörtraining, Aussprache, Transkription		E. Hütz
2-std., Fr 9–11,	P 7	
Conversational Practice		M. Pipphardt
2-std., Do 11–13,	P 207	
Conversation Course: American Civilization		D. Küster
Program: Contemporary Political Problems		W. Harrison
2-std., Do 14–16,	SB II 03–444	
Einführung in die Landeskunde Großbritanniens		G. Lampert
2-std., Mo 10.30–12,	P 106	
Landeskundlicher Kurs: Churches and Religious Groups in American Life:		W. Harrison
2-std., in 2 Parallelkursen		
Kurs A: Di 12.30–14,	P 203	
Kurs B: Fr 14–16,	P 208	
Übungen zur englischen Grammatik		M. Pipphardt
2-std., Di 11–13,	P 110	
Deutsch-englische Übersetzungsübungen zur systemat. Erweiterung des Wortschatzes auf dem Gebiet von Natur und Landschaft		J. Koepsel
2-std., Mo 16–17.30,	P 108	
German-English Translation Exercises in the Field of Literature and the Arts		
2-std., in 3 Parallelkursen		
Kurs A: Di 8.30–10,	P 106	N. N.
Kurs B: Mi 16–18,	P 104	N. N.
Kurs C: Do 8.30–10,	P 102	N. N.
Essay Class		
2-std., in 3 Parallelkursen		
Kurs A: Mo 16.30–18,	P 202	W. Harrison
Kurs B: Mi 18–20,	P 104	W. Barth
Kurs C: Di 11–13,	P 106	G. Lampert
Diktat- und Leseübungen		
1-std., in 4 Parallelkursen		
Kurs A: Mi 12–13,	P 107	J. Koepsel
Kurs B: Mi 16–17,	P 110	R. Daverman
Kurs C: Mi 17–18,	P 3	R. Daverman
Kurs D: Do 16–17,	P 207	K. Reuter
<b>2. MITTELSTUFE (3.–5. Sem.)</b>		
Übungen zur englischen Lese- und Vortragssprache		M. Pipphardt
2-std., Mo 10–12,	SB II 03–144	
Aussprache- und Hörtraining (Intensivkurs)		R. Schmidt-v. Bardeleben
2-std., Mi 8–10,	P 102	
Idiomatic English: Lecture & Recitation Introduction into spoken British and American English with emphasis on characteristic phraseology and conversational patterns of the modern language		A. J. Bisanz
2-std., Mo 9–10,	P 110,	
Fr 9–10,	P 202	
Introduction to Classroom Debating		U. Bruhns
2-std., Fr 11–12.30,	P 7	

Landeskundlicher Kurs 1-std., Mi 17–18, P 110	K. Reuter
Landeskundlicher Kurs II: National Parks of the USA (with colored slides) 2-std., Do 17–19, P 106	F. Schulz
Amerikanische Sozial- und Wirtschaftsgeschichte 1607–1763 als Hintergrund der zeitgenössischen Literaturgeschichte 1-std., Fr 9–10, P 207	U. Bruhns
Deutsch-englische Übersetzungsübungen zur systematischen Erweiterung des Wortschatzes auf dem Gebiet von Natur und Landschaft 2-std., Mo 14–15.30, P 202	J. Koepsel
German-English Translation Exercises with Emphasis on Idioms 2-std., in 3 Parallelkursen Kurs A: Di 8.30–10, P 208 Kurs B: Do 11–13, P 110 Kurs C: Fr 14–16, P 202	R. Daverman
Deutsch-englische Übersetzungen zur kontrastiven Grammatik: Muttersprachlich bedingte Übersetzungsfehler in Wortschatz und Satzbau: Pronomina, Artikel, Präpositionen 2-std., Do 8.30–10, P 202	D. Küster R. Daverman
German-English Translation Exercises with Special Emphasis on Politics and Social Problems 2-std., Do 16–18, P 104	N. N.
German-English translation in 2 Parallelkursen Kurs A: 2-std., Di 15–17, P 208 Kurs B: 1-std., Fr 13–14, P 110	M. F. Burls A. J. Bisanz
Deutsch-englische und englisch-deutsche Übersetzungsübungen (mit Nachdruck auf Synonymik und stetig steigender Schwierig- keit von einfachen zu mittelschweren Texten) in 2 Parallelkursen Kurs A: 1-std., Do 13–14, P 208 Kurs B: 2-std., Fr 15–17, P 110	U. Bruhns
Englisch-deutsche Übersetzungsübungen in 3 Parallelkursen Kurs A: 2-std., Do 15–17, P 110 Kurs B: 2-std., Fr 11–13, P 203 Kurs C: 1-std., Fr 12–13, P 207	R. Schmidt-v. Bardeleben R. Schmidt-v. Bardeleben A. J. Bisanz
Übungen im schriftlichen Gebrauch des Englischen 2-std., Mo 15–16.30, P 10	I. Schneider
Essay Class 2-std., in 3 Parallelkursen Kurs A: Mo 12–14, P 110 Kurs B: Do 8.30–10, P 12 Kurs C: Fr 14–16, P 108	A. J. Bisanz W. Harrison M. F. Burls
Diktat und Leseübungen an schwierigen britischen und amerikanischen Texten 1-std., Mi 16–17, P 207	J. Koepsel



3. OBERSTUFE (6.–8. Sem.)

Fachdidaktischer Kurs: Sprachunterricht als Fertigkeitsschulung (unter besonderer Berücksichtigung der Fertigkeiten Hörverständnis und Leseverständnis)		H. Henss
2-std., Do 8.30–10,	P 110	
Conversation Course for Seniors: American Civilization Program: Minorities in the United States		W. Harrison
1-std., in 2 Parallelkursen		
Kurs A: Mo 13–14,	P 203	
Kurs B: Mo 14–15,	P 203	
Deutsch-englische Übersetzungsübungen		
2-std., in 4 Parallelkursen		
Kurs A: Mo 17–19,	P 110	G. Lampert
Kurs B: Mo 16–18,	P 102	M. F. Burls
Kurs C: Mi 16–18,	P 106	M. F. Burls
Kurs D: Fr 14–16,	P 12	N. N.
Deutsch-englische Übersetzungsübungen zur systematischen Erweiterung des englischen Wortschatzes auf dem Gebiet von Reise und Verkehr		F. Schulz
2-std., Do 10–11.30,	P 102	
Übersetzung schwieriger Texte aus dem Englischen ins Deutsche		K. Reuter
2-std., Fr 10.30–12,	P 207	
English Composition II		A. J. Bisanz
2-std., Mo 14–16,	R 135	
Essay Class: Harold Pinter's "Old Times"		M. F. Burls
1-std., Mi 15–16,	P 208	
Klausurübungen für Examensemester		
2-std., in 5 Parallelkursen		
Kurs A: Mo 17–18.30,	P 10	I. Schneider
Kurs B: Di 8.30–10,	P 10	I. Schneider
Kurs C: Mi 14–15.30,	P 110	J. Koepsel
Kurs D: Do 15–17,	P 203	F. Schulz
Kurs E: Fr 9–11,	P 10	I. Schneider
Zusätzlich wird auf folgende Veranstaltungen der Sprachlehranlage hingewiesen (Englisch für Philologen)		
Vorlesung: American Social Structure		I. Dronberger
2-std., Mo 9–11,	P 13	
Landeskunde: British Politics and Political Institutions		R. Atkinson
2-std., Mo 15–17,	R 205	
Critical and Selective Listening		R. Atkinson
2-std., Do 10–12,	R 013	
Verfügungsstunde Phonetik, Grammatik		R. Atkinson
1-std., Mo 12–13,	R 013	
Übersetzungsübung Deutsch-Englisch: Oberstufe		R. Atkinson
2-std., Mo 14–16,	R 200	
Readings and translations in the fields of sociology and psychology		I. Dronberger
2-std., Do 9–11,	P 13	
Der Englisch-Unterricht, das Lehrprogramm und kommunikative Kompetenz		R. Atkinson
2-std., Di 10–12,	R 013	

**VERGLEICHENDE SPRACHWISSENSCHAFT****Einführungsveranstaltung für Studienanfänger:**

**Mittwoch, 13. Oktober 1976, 11–13 Uhr, P 6:** Allgemeine Sprachwissenschaft,  
Vergleichende indogermanische Sprachwissenschaft und Iranistik

**Allgemeine Sprachwissenschaft****Vorlesung**

Strukturelle Syntax  
2-std., Fr 10–12, P 204 G. Wahrig

**Proseminar**

Einführung in die allgemeine strukturelle Linguistik  
2-std., Mi 10–12, P 107 G. Guckler

**Hauptseminar**

Funktionen grammatischer Kategorien  
2-std., Fr 14–16, P 105 G. Wahrig

**Oberseminare**

Sprachwissenschaftliches Kolloquium  
2-std., 14-tägl., Mo 14–16, P 6 G. Wahrig

Mathematische Linguistik  
2-std., 14-tägl., Mo 14–16, P 205 W. Gotthardt

**INDOGERMANISCHE SPRACHWISSENSCHAFT UND IRANISTIK****Vorlesungen**

Die mitteliranischen Dialekte  
2-std., Z.u.O.n.V. H. Humbach

Altpersisch  
2-std., Z.u.O.n.V. J. Kellens

**Seminare**

Altlateinische Inschriften  
2-std., Z.u.O.n.V. H. Humbach

Die Gathas des Zarathustra II  
2-std., Z.u.O.n.V. H. Humbach

**Sprachkurse**

Japanisch für Anfänger  
2-std., Do 10–12, P 201 Erlinghagen-Takahashi

Japanisch für Fortgeschrittene  
2-std., Fr 10–12, P 201 Erlinghagen-Takahashi

Leseübung einfacher japanischer Texte aus der modernen  
Literatur  
2-std., Do 12–14, P 201 Erlinghagen-Takahashi

Koreanisch für Anfänger  
2-std., Do 17–19, Raum 314 S. K. Choi

Koreanisch für Fortgeschrittene  
2-std., Mi 17–19, Raum 314 S. K. Choi

Einführung in die chinesische Nationalsprache  
2-std., Di 17–18.30, P 201 M. F. Burls

Kolloquium: China und Europa.  
Eine geschichtliche Untersuchung der Wechselbeziehungen  
vom Mittelalter bis jetzt  
2-std., Di 17–18.30, P 201

M. F. Burls

Leichtere, moderne chinesische Lektüre  
für fortgeschrittene Anfänger)  
2-std., Mo 18–20, P 201

M. F. Burls

„Han-yü Tu-pen“ (nur für Fortgeschrittene)  
2-std., Mi 18–20, P 201

M. F. Burls

---

### Kongreßbericht der 6. Jahrestagung der Gesellschaft für Angewandte Linguistik GAL e.V.

Band 1 Übersetzungswissenschaft	DM 10,00
Band 2 Soziolinguistik und Angewandte Linguistik	DM 13,00
Band 3 Sprachtests	DM 9,50
Band 4 Linguistik/Beschreibung der Gegenwartssprachen	DM 16,80
Band 5 Spracherziehung. In Vorbereitung	



## JULIUS GROOS VERLAG

Postfach 10 24 23 - 6900 Heidelberg 1

---

## 15. Fachbereich Philologie III

**Anschrift:** Postfach 3980, Welderweg 18 (Philosophicum), 65 Mainz

**Dekan:** Prof. Dr. Jürgen Blänsdorf, Sprechzeiten: Mo 11–12, Fr 10–12, P Zi. 58,  
Tel. 39/22 46, 39/33 46

**Dekanat:** Waltraud Buch, Sprechzeiten: Mo–Fr 10–12, P Zi. 59, Tel. 39/22 46, 39/33 46

### Informationen für Studierende

#### STUDIENFÄCHER UND -ABSCHLUSSMÖGLICHKEITEN

**Romanistik/Französisch:** Magister; Promotion, die keine Abschlußprüfung voraussetzt; Staatsprüfung für das Lehramt an Realschulen; Staatsprüfung für das Lehramt am Gymnasium.

**Italienisch, Portugiesisch, Spanisch:** Magister; Promotion, die keine Abschlußprüfung voraussetzt, Zusatzfach in der Staatsprüfung für das Lehramt an Gymnasien.

**Russistik/Russisch:** Staatsprüfung für das Lehramt an Gymnasien.

**Slavistik:** Magister; Promotion, die keine Abschlußprüfung voraussetzt.

**Ägyptologie, Indologie, Kunstgeschichte:** Magister; Promotion, die keine Abschlußprüfung voraussetzt.

**Griechisch, Latein:** Magister; Promotion, die keine Abschlußprüfung voraussetzt; Staatsprüfung für das Lehramt an Gymnasien.

**Archäologie, Islamische Philologie, Islamkunde:** Promotion, die keine Abschlußprüfung voraussetzt.

#### ZULASSUNGSBESCHRÄNKUNGEN

Zulassungsbeschränkungen für das Studienfach Romanistik/Französisch, Slavistik/Russistik, Kunstgeschichte.

#### INSTITUTS-, SEMINARBIBLIOTHEKEN

Bibliothek des Romanischen Seminars, P R. 237. Mo–Fr 9–17

Bibliothek des Instituts für Slavistik und des Instituts für Osteuropäische Geschichte, P R 37.

Seminarbibliothek Klassische Philologie, P R 335, Mo–Fr 8–21; Samstag nach Absprache.

Seminarbibliothek Indologie, P R 321, nach Absprache.

Institutsbibliothek Kunstgeschichte, Binger Straße 26, 2. Stock, Mo–Fr 9–12, 15–17.

Seminarbibliothek Orientkunde, P R 320, nach Absprache

#### STUDIENBERATUNG

##### Allgemeine Studienberatung

##### Romanistik/Französisch:

12.10.	10–12	Herr Dörr, P R 235
14.10.	10–12	Prof. Riesz, SB II 03–241
15.10.	14–16	Prof. Tietz, SB II 03–243
18.10.	11–12	Frau Imo, P R 234
	14–15	Frau Mehliß, P R 234
19.10.	10–12	Dr. Scotti-Rosin, P R 232
20.10.	10–12	Herr Dörr, P R 235
21.10.	10–12	Prof. Riesz, SB II 03–241
22.10.	10–12	Frau Kaepfel, P R 235
25.10.	10–12	Herr Schmidt, P SB II 03–233
26.10.	11–13	Herr Scherwinsky, P R 226

s. auch Sprechstunden während des Semesters

## Fachschaft Romanistik:

14.–27.10.76 10–13 P R 227

**Italienisch:**

13.10. 13–14 Frau Dr. Ciocchini, P R 235

14. u. 21.10. 10–12 Prof. Riesz, SB II 03–241

s. auch Sprechstunden während des Semesters

**Portugiesisch:**

13.10. 15–16 Frau Silva-Brummel, P R 235

19.10. 10–12 Dr. Scotti-Rosin, P R 232

s. auch Sprechstunden während des Semesters

**Spanisch:**

13.10. 14–15 Frau Pérez González, P R 235

15.10. 14–16, Prof. Tietz, SB II 03–243

s. auch Sprechstunden während des Semesters

**Slavistik/Russistik:**

Di 10–12 Frau Dr. Peters, P Zi. 38b

Mi 10–12 Tuschinsky, P Zi. 21

**FACHSTUDIENBERATUNG**Slavistik/Russistik: Sprachwissenschaft/Literaturwissenschaft: Prof. Wisemann,  
Do 16–17, P Zi. 28

Russisch: Dr. Staffa, nach den Übungen, P Zi. 37b

Polnisch: Dr. Slupski, nach den Übungen, P Zi. 27

Serbokroatisch: Dr. Palme, nach den Übungen, P Zi. 38b

Tschechisch: Kořenský, nach den Übungen, P Zi. 21

Ägyptologie: P Zi. 342, nach Vereinbarung

Griechisch: 11.–22.10.1976, Mo–Fr 10–12, P Zi. 337/340 und in den Sprechstunden der  
Professoren.Latein: 11.–22.10.1976, Mo–Fr 10–12, P Zi. 337/340 und in den Sprechstunden der  
Professoren.

Archäologie: P Zi. 357, Mo–Fr 8–12

Indologie: Di–Do 9–11, P Zi. 308/318

Kunstgeschichte: Di–Do 9–12 oder nach Vereinbarung, Binger Straße 26, 3. Stock

Islamische Philologie: Mo–Fr 10–12, P Zi. 309

Islamkunde: Mo–Fr 10–12, P Zi. 309

**STUDIENPLAN****Studienfach Französisch**Studienplan für das Lehramt an Realschulen und Gymnasien im Fach Französisch; vom  
Kultusminister Rheinland-Pfalz am 6.9.1974 genehmigt.Studienplan MA und Promotion – Romanische Philologie Französisch (Hauptfach) – liegt  
dem Kultusministerium zur Genehmigung vor.

Entwurf einzusehen R 230 u. 231.

**Studienfach Italienisch, Portugiesisch, Spanisch**Studienplan für die Zusatzfächer im Staatsexamen Italienisch, Spanisch und Portugiesisch –  
liegt dem Kultusministerium Rheinland-Pfalz zur Genehmigung vor.Studienplan MA und Promotion – Romanische Philologie außer Französisch (Hauptfach) –  
liegt dem Kultusministerium zur Genehmigung vor.Studienplan MA und Promotion – Französisch, Italienisch, Portugiesisch, Spanisch und nach  
Maßgabe des Lehrangebots andere Teilgebiete der Romanischen Philologie (Nebenfach) –  
liegt dem Kultusministerium zur Genehmigung vor.

Entwürfe einzusehen R 230 u. 231.

**Studienfach Russistik**

Studienplan für das Lehramt an Gymnasien; liegt dem Kultusministerium zur Genehmigung vor.

**Studienfach Slavistik**

Studienplan für das Fach Slavistik (Prüfungsabschluß Magister oder Promotion); liegt dem Kultusministerium zur Genehmigung vor.

**Studienfach Griechisch**

Studienplan für das Studienfach Griechisch für das Lehramt an Gymnasien; liegt dem Kultusministerium zur Genehmigung vor.

**Studienfach Latein**

Studienplan für das Studienfach Latein für das Lehramt an Gymnasien; liegt dem Kultusministerium zur Genehmigung vor.

**Studienfach Archäologie**

Studienplan für das Fach Archäologie; liegt dem Kultusministerium zur Genehmigung vor.

**Studienfach Kunstgeschichte**

Studienplan für das Fach Kunstgeschichte; liegt dem Kultusministerium zur Genehmigung vor.

**Studienfach Ägyptologie**

Studienplan für das Studienfach Ägyptologie; liegt dem Kultusministerium zur Genehmigung vor.

**Studienfächer Islamkunde, Islamische Philologie, Semitistik, Turkologie**

Studienplan für die Studienfächer Islamkunde, Islamische Philologie, Semitistik, Turkologie; liegt dem Kultusministerium zur Genehmigung vor.

**Studienfach Indologie**

Studienplan für das Studienfach Indologie liegt dem Kultusministerium zur Genehmigung vor. Entwürfe einzusehen in den jeweiligen Sekretariaten.

**PRÜFUNGSORDNUNGEN, PRÜFUNGSÄMTER UND -AUSSCHÜSSE****Lehramt an Gymnasien**

**Prüfungsordnung:** „Ordnung der Wissenschaftlichen Prüfung für das Lehramt an Gymnasien“ vom 14.6.1974, veröffentlicht im Amtsblatt des Kultusministeriums Rheinland-Pfalz, Nr. 11 vom 12. Juli 1974, Seite 253 – 286, zu beziehen vom Verlag Emil Sommer, 6718 Grünstadt/Pfalz oder über den Buchhandel; Bestell-Nr.: Sch 134, Preis 3,40 DM.

**Lehramt an Realschulen**

**Prüfungsordnung:** „Ordnung der Wissenschaftlichen Prüfung für das Lehramt an Realschulen“ vom 1.3.1976, veröffentlicht im Amtsblatt des Kultusministeriums Rheinland-Pfalz, Nr. 4/1976 vom 30.3.1976, Seite 69–94. Erhältlich zum Preis von 1,20 DM im Mainzer Buchhandel und in der Uni-Pressestelle.

**Prüfungsamt:** Landesprüfungsamt für das Lehramt an Schulen in Rheinland-Pfalz – Abt. VII des Kultusministeriums Rheinland-Pfalz

Präsident: Ministerialdirigent Dr. LESSING

Sprechzeiten in der Universität: SB II, Zi. 03–342, Mi 9–11, Tel. 39/28 00/01

Sprechzeiten im Kultusministerium: Di, Fr 9–12, Zi. 316, Tel. 16/45 25 und 45 26

**Wissenschaftliche Prüfung für das Lehramt an Gymnasien**

Ministerialrat SAFFERLING

Sprechzeiten in der Universität: SB II, Zi. 03–342, Mi 9–11, Tel. 39/28 02

Sprechzeiten im Kultusministerium: Di, Fr 9–12, Zi. 321, Tel. 16/45 30

Frau SCHERLENZKY

Sprechzeiten in der Universität: SB II, Zi. 03–341, Tel. 39/28 05

Mo, Di, Mi, Fr 10–12

**Wissenschaftliche Prüfung für das Lehramt an Realschulen**

Ministerialrat MÖLLER

Sprechzeiten in der Universität: SB II, Zi. 03-342, Tel. 39/28 02, Mi 9-11

Sprechzeiten im Kultusministerium: Di, Fr 9-12, Zi. 307, 16/45 29

Frau Gertrud MÜLLER

Sprechzeiten in der Universität: SB II, Zi. 03-333, Tel. 39/28 04, Di-Fr 10-12

**Magister Artium**

**Prüfungsordnung:** Ordnung für die Akademische Abschlußprüfung (Magisterprüfung), vom 16.2.1971, derzeit noch gültig. Die Genehmigung der neuen Ordnung ist im SS 1976 zu erwarten.

**Promotion**

Die Promotionsordnung der Philosophischen Fakultät, Stand 30.5.1972, gilt noch; Die Genehmigung der neuen Ordnung ist im SS 1976 zu erwarten.

**EINFÜHRUNGSVERANSTALTUNGEN FÜR STUDIENANFÄNGER**

Di,	12.10.1976, 17-18 Uhr,	Kunstgeschichte (Aud. max.)
Di,	12.10.1976, 18-20 Uhr,	Ägyptologie (P 6)
Mi,	13.10.1976, 9-11 Uhr,	Romanistik (P 1)
Mi,	13.10.1976, 18-20 Uhr,	Indologie (P 7)
Do,	14.10.1976, 9-11 Uhr,	Klassische Philologie (P 7)
Do,	14.10.1976, 11-13 Uhr,	Archäologie (P 6)
Do,	14.10.1976, 11-13 Uhr,	Slavistik (P 10)
Do,	14.10.1976, 18-20 Uhr,	Orientkunde (P 6)

**KOMMENTAR ZU DEN LEHRVERANSTALTUNGEN**

**Romanistik:** Kommentar liegt ab 13.7.1976 vor; erhältlich in P Zi. 230/231; Schutzgebühr 0,50 DM.

**Slavistik, Russistik:**

Kommentar hängt ab 20.9.1976 am Schwarzen Brett „Slavistik“ aus.

**Griechisch und Latein:**

Kommentar liegt ab 13. Juli 1976 vor; erhältlich in P Zi. 340.

**Wissenschaftliche Einrichtungen**

Integrierte wissenschaftliche Einrichtungen mit eigener Leitung, ohne eigene Verwaltung.

**Romanisches Seminar**

Welderweg 18 (Philosophicum)

Geschäftsführung: Prof. D. Janik, Tel. 39/24 32, Sekretariat: E. Ackermann, Tel. 39/22 49, R 231, L. Etzkorn, Tel. 39/28 16, R 230

Professoren: R. Andrienne, Tel. 39/26 50, H. Kröll, Tel. 39/28 16, K. Ringger, Tel. 39/22 49, W. Th. Elwert, em., Tel. 39/22 49, E. Jarno, em., Tel. 39/22 49

Ass.-Prof.: Prof. Dr. J. Riesz, Tel. 39/26 51

Wiss. Mitarbeiter: Dr. B. Ciocchini, Tel. 39/24 32, G. Dörr, Tel. 39/24 32, B. Dufeu, Tel. 39/23 60, D. Endepols, Tel. 39/28 17, I. González, Tel. 39/24 32, D. Hurson, Tel. 39/28 17, W. Imo, Tel. 39/28 17, E. Kaepfel, Tel. 39/24 32, M. Mehlis, Tel. 39/28 17, J. Nels, Tel. 39/28 17, L. Pérez-González, Tel. 39/24 32, A. Peterschmitt, Tel. 39/28 17, F. Scherwinsky, Tel. 39/23 60, G. Schmidt, Tel. 39/44 39, Dr. M. Scotti-Rosin, Tel. 39/28 16, M. F. Silva-Brummel, Tel. 39/24 32, Ak. Rat Prof. Dr. M. Tietz, Tel. 39/26 51

Lehrbeauftragter: Dr. N. Becker, Tel. 39/44 39

Bibliothek: M. Faßbender, Tel. 39/28 18, E. Schreiner, Tel. 39/28 18

### **Institut für Slavistik**

Welderweg 18 (Philosophicum)

Leitung: Prof. H. Wissemann, Tel. 39/28 06, Sekretariat: L. Schmeltzer, R 31, Tel. 39/28 07

Ass.-Professor: N.N., Tel. 39/28 08

Wiss. Mitarbeiter: Dr. B. Palme, Dr. J. Peters, R. Ritschel, Tel. 39/28 09, V. Schitikova,  
Dr. A. Slupski, Tel. 39/28 10, Dr. E. Staffa, Tel. 39/28 15, Dr. A. Tsurikov, Tel.  
39/28 15, Chr. Tuschinsky, Tel. 39/28 09

Lehrbeauftragter: V. Korenský, Tel. 39/28 09

### **Seminar für Klassische Philologie**

Welderweg 18 (Philosophicum)

Leitung: Prof. K. Sallmann, Tel. 39/27 85, Sekretariat: H. Horn, P R 340, Tel. 39/23 35,  
Prof. J. Blänsdorf, Tel. 39/26 14

Professoren: W. Marg, em., Tel. 39/22 35, W. Nicolai, Tel. 39/27 86, A. Spira, Tel. 39/27 84,  
A. Thierfelder, em., Tel. 39/27 85, A. Wlosok, Tel. 39/26 66

Wiss. Mitarbeiter: R. Gierlich, Tel. 39/23 35, M. Giesche, Tel. 39/27 86, R. Krauskopf, Tel.  
39/27 87, Dr. G. Kurz, Tel. 39/27 86, Dr. D. Müller, App. 34 00, Dr. U. Reinhardt,  
Tel. 39/27 87

### **Abteilung Ägyptologie**

Welderweg 18 (Philosophicum)

Leitung: Prof. E. Winter, Tel. 39/24 38

### **Institut für klassische Archäologie**

Welderweg 18 (Philosophicum)

Direktor: Prof. F. Brommer, Tel. 39/25 87, Sekretariat: R. Kerbeck, R 359, Tel. 39/27 53

Professoren: G. Hafner, Tel. 39/27 54

Ass.-Prof.: H. Büsing, Tel. 39/33 89

Wiss. Mitarbeiter: Dr. U. Höckmann, Tel. 39/27 53

Fotolabor: B. Dombrowski

### **Kunstgeschichtliches Institut**

Binger Straße 26

Leitung: Prof. F. Fischer, Tel. 39/22 58, 39/34 95, Sekretariat: Ulla Heinzmann, Tel.  
39/22 58, 39/34 95

Professoren: F. Arens, Tel. 39/22 58, H. Biermann, Tel. 39/34 95, R. Hamann-MacLean, em.

Ass.-Prof.: Prof. Dr. O. Feld, Tel. 39/22 58

Wiss. Mitarbeiter: Prof. Dr. H.-J. Imiela, Tel. 39/22 58, Dr. L. Schüßler, Tel. 39/22 58

Fotolabor: H. Zapp, Tel. 39/22 58

### **Seminar für Orientkunde**

Welderweg 18 (philosophicum)



Leitung: Prof. J. Benzing, Tel. 39/26 65, Sekretariat: Edith Tobien, P Zi. 312, Tel. 39/27 80

Professoren: H. Horst, Tel. 39/27 80, Helga Venzlaff, Tel. 39/27 79

Wiss. Mitarbeiter: Linde Jost, Tel. 39/27 79

### Seminar für Indologie

Welderweg 18 (Philosophicum)

Leitung: Prof. G. Buddruss, Tel. 39/26 47, Sekretariat: G. Lezuo, P Zi. 318, Tel. 39/26 47

Professor: O. von Hinüber, Tel. 39/26 47

Wiss. Mitarbeiter: R. Söhnen, Tel. 39/26 47, W. Schmitt, Tel. 39/26 47

## Personalteil

### A) Bedienstete der Universität

#### PROFESSOREN

##### a) Hauptamtliche Professoren

ANDRIANNE, René, Dr. phil., Französische Literaturgeschichte,  
Göttelmannstraße 12, 65 Mainz, Tel. 8 98 44,  
Sprechstunden: Di 11–13, R 225, Tel. 39/26 50

ARENS, Fritz, Dr. phil., Mittlere und neuere Kunstgeschichte,  
In den Gärten 11, 65 Mainz-Bretzenheim,  
Sprechstunden: Fr 15–17, Tel. 39/22 58

BENZING, Johannes, Dr. phil., Islamische Philologie und Islamkunde,  
Binger Straße 57, 6501 Heidesheim, Tel. (0 61 32) 54 01,  
Sprechstunden: nach den Vorlesungen, Tel. 39/26 65

BIERMANN, Hartmut, Dr. phil., Mittlere und neuere Kunstgeschichte,  
Göttelmannstraße 41, 65 Mainz, Tel. 8 97 21,  
Sprechstunden: vor der Übung, Tel. 39/34 95

BLÄNSDORF, Jürgen, Dr. phil., Klassische Philologie,  
Südring 71, 65 Mainz 22, Tel. 3 59 44,  
Sprechstunden: Di, Do 10–11; Studienstiftung: Di 11–12, Zi. 346, Tel. 39/26 14

BROMMER, Frank, Dr. phil., Klassische Archäologie, emeritiert,  
Dijonstraße 18, 65 Mainz, Tel. 3 21 14 (Tel. 39 25 87)

BUDDRUS, Georg, Dr. phil., Indologie,  
Am Judensand 45, 65 Mainz-Gonsenheim, Tel. 3 25 00,  
Sprechstunden: nach den Vorlesungen, Tel. 39/26 47

ELWERT, W. Theodor, Dr. phil., Romanische Philologie, emeritiert,  
Oberer Laubenheimer Weg 13, 65 Mainz, Tel. 8 27 73,  
Sprechstunden: Do 11–12, R 225, Tel. 39/22 49

FISCHER, Friedhelm, Dr. phil., Allgemeine Kunstgeschichte,  
Heidesheimer Straße 15, 6507 Ingelheim, Tel. (0 61 32) 74 56,  
Sprechstunden: n.V., Tel. 39/22 58

HAFNER, German, Dr. phil., Klassische Archäologie,  
Am Eselsweg 66, 65 Mainz-Bretzenheim, Tel. 3 49 45,  
Sprechstunden: Fr 11–13, Tel. 39/27 54

HAMANN-MACLEAN, Richard, Dr. phil., Allgemeine Kunstgeschichte, emeritiert,  
Niklas-Vogt-Straße 14, 65 Mainz, Tel. 8 29 16

- VON HINÜBER, Oskar, Dr. phil., Indologie,  
Hegelstraße 45, 65 Mainz, Tel. 3 15 41,  
Sprechstunden: nach den Vorlesungen, Tel. 39/26 47
- HORST, Heribert, Dr. phil., Islamische Philologie und Semitistik,  
Am Schinnergraben 58, 65 Mainz-Hechtsheim, Tel. 5 89 58,  
Sprechstunden: nach den Vorlesungen, Zi. 315, Tel. 39/27 80
- JANIK, Dieter, Dr. phil., Romanische Philologie,  
An den Weiden 26, 65 Mainz-Drais,  
Sprechstunden: Di 11–12, Zi. 233, Tel. 39/24 32
- JARNO, Edmond, Agrégé de l'Université, Französische Literaturgeschichte, emeritiert,  
Lennebergplatz 12, 65 Mainz-Gonsenheim, Tel. 4 48 36,  
Sprechstunden: Do 13–15, R 225, Tel. 39/22 49
- JOHANSON, Lars, Dr. phil., Turkologie,  
Batsman Nähls Gränd 3, S–163 60 Spanga, Schweden, Tel. 08–760 07 78
- KRÖLL, Heinz, Dr. phil., Romanische Philologie,  
Frank-Wedekind-Straße 1, 62 Wiesbaden-Freudenberg, Tel. (0 61 21) 2 59 32,  
Sprechstunden: Di 11–12, Zi. 232, Tel. 39/28 16
- MARG, Walter, Dr. phil., Klassische Philologie, emeritiert,  
Oberer Laubenheimer Weg 15, 65 Mainz, Tel. 8 28 35,  
Sprechstunden: n.V., Zi. 341, Tel. 39/22 35
- NEUMANN, Friedrich Wilhelm, Dr. phil., Slavistik, emeritiert,  
Hultschiner Straße 9, 65 Mainz, Tel. 5 64 02
- NICOLAI, Walter, Dr. phil., Klassische Philologie,  
Lennebergplatz 5, 65 Mainz-Gonsenheim, Tel. 4 43 60,  
Sprechstunden: Mi 10–11 und nach Vereinbarung, Zi. 333, Tel. 39/27 86
- RINGGER, Kurt, Dr. phil., Romanische Philologie,  
Odenwaldstraße 9, 65 Mainz-Hechtsheim, Tel. 8 14 52,  
Sprechstunden: Mi, Do 10–11, R 229, Tel. 39/22 49
- SALLMANN, Klaus, Dr. phil., Klassische Philologie,  
Hermann-Hesse-Straße 110, 65 Mainz-Lerchenberg, Tel. 7 16 00,  
Sprechstunden: Mo 10–11, Zi. 338, Tel. 39/27 85
- SPIRA, Andreas, Dr. phil., Klassische Philologie,  
Große Weißgasse 9, 65 Mainz,  
Sprechstunden: n.V., Zi. 336, Tel. 39/27 84
- THIERFELDER, Andreas, Dr. phil., Klassische Philologie, emeritiert,  
Liegnitzer Straße 1, 65 Mainz, Tel. 5 66 71,  
Sprechstunden: n.V., Zi. 339, Tel. 39/27 85
- VENZLAFF, Helga, Dr. phil., Islamkunde und Islamische Philologie,  
Tucholskyweg 13, 65 Mainz-Lerchenberg, Tel. 7 18 76,  
Sprechstunden: nach den Vorlesungen, Tel. 39/27 79
- WINTER, Erich, Dr. phil., Ägyptologie,  
Rubensallee 11, 65 Mainz-Lerchenberg, Tel. 7 24 18,  
Sprechstunden: im Anschluß an die Vorlesung, Zi. 342, Tel. 39/24 38
- WISSEMANN, Heinz, Dr. phil., Slavische Philologie,  
Kettelerstraße 43, 65 Mainz-Finthen, Tel. 4 02 13,  
Sprechstunden: Do 16–17, Zi. 28, Tel. 39/28 06
- WLOSOK, Antonie, Dr. phil., Klassische Philologie,  
Elsa-Brandström-Straße 19, 65 Mainz, Tel. 68 15 84,  
Sprechstunden: n.V.

b) **Habilitierte Bedienstete**

- FELD, Otto, Assistenzprofessor, Dr. phil., Kunstgeschichte, bes. frühchristliche und byzantinische Kunst,  
Im Münchfeld 27, 65 Mainz, Tel. 3 21 39

IMIELA, Hans-Jürgen, Ak. Oberrat, Dr. phil., Allgemeine Kunstgeschichte,  
Berliner Straße 31, 65 Mainz, Tel. 5 10 37,  
Sprechstunden: Mi 9–12, Tel. 39/22 58

RIESZ, János, Assistenzprofessor, Dr. phil., Romanische Philologie,  
Am Müllerwäldchen 6, 65 Mainz-Gonsenheim, Tel. 4 28 45,  
Sprechstunden: Mo 11–13, SB II 03–241, Tel. 39/26 51

TIETZ, Manfred, Ak. Rat, Dr. phil., Romanisches Seminar,  
Fichtenweg 77, 6501 Bodenheim, Tel. (0 61 35) 33 25,  
Sprechstunden: Mo 15–17, SB II, 03–241, Tel. 39/26 51

### ASSISTENZPROFESSOREN

BÜSING, Hermann, Dr. phil., Klassische Archäologie,  
Am Bornberg 2, 65 Mainz-Laubenheim, Tel. 8 69 63

FELD, Otto, Prof., Dr. phil., Kunstgeschichte, bes. frühchristliche und byzantinische Kunst,  
Im Münchfeld 27, 65 Mainz, Tel. 3 21 39

RIESZ, János, Prof. Dr. phil., Romanische Philologie,  
Am Müllerwäldchen 6, 65 Mainz-Gonsenheim, Tel. 4 28 45,  
Sprechstunden: Mo 11–13, SB II 03–241, Tel. 39/26 51

### WISSENSCHAFTLICHE MITARBEITER

CIOCCHINI, Brunella, Dr. phil., Wiss. Angest., Romanisches Seminar,  
Am Gonsenheimer Spieß 18, 65 Mainz, Tel. 3 71 53,  
Sprechstunden: Mi 13–14, R 235, Tel. 39/24 32

DÖRR, Gerhard, Wiss. Angest., Romanisches Seminar,  
Mainzer Straße 1, 65 Mainz-Gonsenheim, Tel. 4 52 93,  
Sprechstunden: Di 10–11, Fr 10–11, R 235, Tel. 39/24 32

DUFEU, Bernard, Wiss. Angest., Romanisches Seminar,  
Rilkeallee 187, 65 Mainz-Lerchenberg, Tel. 7 35 44,  
Sprechstunden: nach den Übungen, R 226, Tel. 39/23 60

ENDEPOL, Daniella, Wiss. Angest., Romanisches Seminar,  
Lahnstraße 16, 62 Wiesbaden, Tel. (0 61 21) 40 12 76,  
Sprechstunden: nach den Übungen, R 234, Tel. 39/28 17

GIERLICH, Rainer, Wiss. Angest., Seminar für Klassische Philologie,  
Neideckerstraße 1, 65 Mainz-Weisenau,  
Sprechstunden: Mi 10–11, Zi. 337, Tel. 39/23 35

GIESCHE, Maria, Wiss. Angest., Seminar für Klassische Philologie,  
Hans-Böckler-Straße 83, 65 Mainz-Bretzenheim, Tel. 3 52 67,  
Sprechstunden: Mi 10–12, Zi. 330, Tel. 39/27 86

GONZÁLEZ, Inés, Wiss. Angest.,  
Rathausstraße 63–65, 5. OG., 6806 Viernheim, Tel. (0 62 04) 7 25 84,  
Sprechstunden: Mo 18–19, R 233, Tel. 39/24 32

HÖCKMANN, Ursula, Dr. phil., Wiss. Angest., Institut für Klassische Archäologie,  
Tanusstraße 39, 65 Mainz, Tel. 6 22 84,  
Sprechstunden: Mi 9–10, Zi. 357, Tel. 39/27 53

HURSON, Didier, Lektor für Französisch, Romanisches Seminar,  
Betzelstraße 21, 65 Mainz,  
Sprechstunden: nach den Übungen, R 236, Tel. 39/28 17

IMIELA, Hans-Jürgen, Dr. phil., Akad. Oberrat, Prof., Kunstgeschichtliches Institut,  
Berliner Straße 31, 65 Mainz, Tel. 5 10 37,  
Sprechstunden: Mi 9–12, Tel. 39/22 58

- IMO, Wiltrud, Akad. Oberrätin, Romanisches Seminar,  
Westring 257, 65 Mainz-Mombach, Tel. 68 36 26,  
Sprechstunden nach den Übungen, R 234, Tel. 39/28 17
- JOST, Linde, M. A., Wiss. Angest., Seminar für Orientkunde,  
Am Taubertsberg 4, 65 Mainz, Tel. 38 38 63,  
Sprechstunden: Mo–Fr 10–12, Zi. 309, Tel. 39/27 79
- KAEPPEL, Eleonore, Wiss. Mitarbeiterin, Romanisches Seminar,  
Im Münchfeld 9, 65 Mainz, Tel. 38 19 96,  
Sprechstunden: Mi 16–17, R 235, Tel. 39/24 32
- KRAUSKOPF, Rüdiger, Wiss. Angest., Seminar für Klassische Philologie,  
Johann-Hinrich-Wichern-Straße 6, 6507 Ingelheim, Tel. (0 61 32) 33 12,  
Sprechstunden: Mi, Fr 10–11, Zi. 334, Tel. 39/27 87
- KURZ, Gebhard, Dr. phil., Akad. Oberrat, Seminar für Klassische Philologie,  
Hans-Böckler-Straße 70, 65 Mainz-Bretzenheim, Tel. 36 11 41,  
Sprechstunden: Mi 11–12, Zi. 330, Tel. 39/27 86
- MEHLIS, Mireille, Wiss. Angest., Romanisches Seminar,  
Staatsrat-Schwamb-Straße 64, 6509 Udenheim, Tel. (0 67 37) 2 31  
Sprechstunden: nach den Übungen, R 234, Tel. 39/28 17
- MÜLLER, Dietram, Dr. phil., Akad. Rat, Seminar für Klassische Philologie,  
Gustav-Freytag-Straße 25, 62 Wiesbaden, Tel. (0 61 21) 37 06 91,  
Sprechstunden: Do 10–11, Zi. 333, App. 34 00
- NELS, Jean, Akad. Direktor, Romanisches Seminar,  
Peter-Weyer-Straße 75, 65 Mainz-Hechtsheim, Tel. 5 96 20,  
Sprechstunden: Do 10–11 u. nach den Übungen, R 236, Tel. 39/28 17
- PALME, Branka, Dr. phil., Wiss. Angest., Institut für Slavistik,  
Ludwigsburger Straße 6, 65 Mainz, Tel. 38 31 19,  
Sprechstunden: nach den Übungen, R 386, Tel. 39/28 07
- PERÉZ-GONZÁLEZ, Lilia, Licenciada en filosofía y Letras, Wiss. Angest., Romanisches Seminar,  
Rheinstraße 101, 65 Mainz, Tel. 2 62 61,  
Sprechstunden: Mo 16–17, R 235, Tel. 39/24 32
- PETERS, Johanne, Dr. phil., Wiss. Angest., Institut für Slavistik,  
Laubenheimer Straße 40, 65 Mainz-Weisenau, Tel. 8 13 16,  
Sprechstunden: Do 10–12, Zi. 38b, Tel. 39/28 15
- PETERSCHMITT, Alfred, Wiss. Angest., Romanisches Seminar,  
Heckenweg 18, 53 Bonn-Holzlar, Tel. (0 22 21) 48 19 60,  
Sprechstunden: nach den Übungen, R 236, Tel. 39/28 17
- REINHARDT, Udo, Dr. phil., Akad. Rat, Seminar für Klassische Philologie,  
Am Gonsenheimer Spieß 8, 65 Mainz, Tel. 3 75 06,  
Sprechstunden: Fr 10–11, Zi. 334, Tel. 39/27 87
- RITSCHEL, Rudolf, Wiss. Angest., Institut für Slavistik,  
Hessenstraße 14, 6231 Schwalbach,  
Sprechstunden: nach den Übungen, Zi. 21, Tel. 39/28 09
- SCHERWINSKY, Felix, Wiss. Mitarbeiter, Romanisches Seminar,  
Hauptstraße 31, 6229 Schlangenbad/Ts. 3, Tel. (0 61 29) 94 76,  
Sprechstunden: Di 11–13, R 226, Tel. 39/23 60
- SCHITIKOVA, Valeria, Wiss. Angest., Institut für Slavistik,  
Elsa-Brandström-Straße 13, 75 Karlsruhe 41, Tel. (07 21) 47 23 78,  
Sprechstunden: n.V., Zi. 38b
- SCHMIDT, Gerhard, Wiss. Angest., Romanisches Seminar,  
Rüdesheimer Straße 1, 62 Wiesbaden, Tel. (0 61 21) 4 73 02,  
Sprechstunden: Mi 10–11, Do 11–12, SB II 03–233, Tel. 39/44 39
- SCHMITT, Walter, Wiss. Mitarbeiter, Seminar für Indologie,  
Jacob-Steffan-Straße 12, 65 Mainz, Tel. 3 13 93

- SCHÜSSLER, Luise, Dr. phil., Wiss. Angest., Kunstgeschichtliches Institut,  
Niklas-Vogt-Straße 14, 65 Mainz, Tel. 8 29 65
- SCOTTI-ROSIN, Michael, Dr. phil., Akad. Rat, Romanisches Seminar,  
Im Münchfeld 9, 65 Mainz, Tel. 3 22 66,  
Sprechstunden: Fr 10–12, R 232, Tel. 39/28 16
- SLUPSKI, Annemarie, Dr. phil., Akad. Oberrätin, Institut für Slavistik,  
Kehlweg 17, 65 Mainz-Gonsenheim, Tel. 9 01 18,  
Sprechstunden: n.V., Zi. 27, Tel. 39/28 10
- SÖHNEN, Renate, Wiss. Mitarbeiterin, Seminar für Indologie,  
Am Fort Gonsenheim 95, 65 Mainz, Tel. 3 29 51,  
Sprechstunden: Di, Do 9–11, Zi. 308, Tel. 39/26 47
- STAFFA, Ernst, Dr. phil., Akad. Rat, Diplom-Übersetzer, Russische Sprache,  
Institut für Slavistik,  
Schwalbacher Straße 34, 6228 Eltville, Tel. (0 61 23) 35 85,  
Sprechstunden: nach den Übungen, Raum 37b, Tel. 39/28 15
- SILVA-BRUMMEL, Maria Fernanda, Licenciada in Filologia, Germânica,  
Romanisches Seminar,  
Adam-Karrillon-Straße 6, 65 Mainz, Tel. 67 48 98,  
Sprechstunden: nach den Übungen, R 235, Tel. 39/24 32
- TIETZ, Manfred, Dr. phil., Akad. Rat, Professor, Romanisches Seminar,  
Fichtenweg 77, 6501 Bodenheim, Tel. (0 61 35) 33 25,  
Sprechstunden: Mo 15–17, SB II 03–243, Tel. 39/26 51
- TSURIKOV, Alexey, Dr. phil., Wiss. Angest., Institut für Slavistik,  
Hauptstraße 17, 5449 Bubach, Tel. (0 67 66) 3 84,  
Sprechstunden: nach den Übungen, Zi. 37b, Tel. 39/28 15
- TUSCHINSKY, Christian, M. A., Wiss. Angest., Institut für Slavistik,  
Karl-Zörgiebel-Straße 54, 65 Mainz-Bretzenheim, Tel. 36 24 38,  
Sprechstunden: Mi 10–12, Zi. 21, Tel. 39/28 09

## B) Lehrbeauftragte und Nichtbedienstete Lehrkräfte

### HONORARPROFESSOREN

- BÖHNER, Kurt, Dr. phil., Geschäftsführender Direktor des Römisch-Germanischen  
Zentralmuseums Mainz, Frühmittelalterliche Archäologie,  
Georg-Büchner-Straße 29, 65 Mainz-Hechtsheim
- BORNHEIM GEN. SCHILLING, Werner, Dr. phil., Landeskonservator von Rheinland-Pfalz,  
Denkmalpflege,  
Uhlandstraße 14, 62 Wiesbaden,  
Sprechstunden: Landesamt für Denkmalpflege, Fischtorplatz 23, 65 Mainz,  
Tel. 2 17 73
- KLUMBACH, Hans, Dr. phil., Direktor am Römisch-Germanischen Zentralmuseum Mainz,  
Römisch-Germanische Archäologie,  
Schneckenburgerstraße 11, 65 Mainz, Tel. 8 28 29

### LEHRBEAUFTRAGTE

- AL-BAYATI, Mehdi, Dr. phil., Dipl.-Übersetzer, Sprachen und Literaturen nationaler Minder-  
heiten im Irak, Modernes Arabisch (Sprachlehranlage),  
Riederbergstraße 50, 62 Wiesbaden, Tel. (0 61 21) 52 11 96
- BECKER, Norbert, Dr. phil., Studiendirektor, Didaktik des Französischen,  
Altkönigstraße 62, 65 Mainz-Marienborn, Tel. 3 39 34,  
Sprechstunden: nach den Übungen, SB II 03/233, Tel. 39/44 39
- CARIA, Michèle,  
Hauptstraße 28, 6501 Essenheim, Tel. (0 61 36) 5 08,  
Sprechstunden: nach den Übungen

CIOLEK, Thomas, Studienrat, Freies und gebundenes Zeichnen,  
Niederwaldstraße 51, 62 Wiesbaden

ERDMANN, Hanna, Dr. phil., Islamische Kunstgeschichte,  
Sonnenberger Straße 7, 62 Wiesbaden, Tel. (0 61 21) 30 29 46,  
Sprechstunden: nach der Vorlesung

GEISSLER, Veit, Dipl.-Ing., Oberbaurat, Architektonisches Zeichnen und Bauaufnahme,  
In der Meielache 48, 65 Mainz,

KOŘENSKÝ, Vladislav, Tschechische Sprache,  
Trierer Straße 43, 664 Merzig a. d. Saar, Tel. (0 68 61) 22 75  
Sprechstunden: nach den Übungen, Zi. 21, Tel. 39/28 09

SCHEBEN, Helmut,  
Regerstraße 4, 65 Mainz-Lerchenberg, Tel. 7 24 23,  
Sprechstunden: nach den Übungen

SINGER, Hans-Rudolf, Dr. phil., o. Prof. am FB 23, Angewandte Sprachwissenschaft,  
Germersheim, Semitistik,  
Bahnhofstraße 6, 6728 Germersheim, Tel. (0 63 47) 12 14

SURANYI, Imre, Dr. phil., Ungarische Sprache,  
Auf der Lindenhöhe 23, 6 Frankfurt/M., Tel. (06 11) 51 50 17,  
Sprechstunden: n.V., siehe auch FB 16

#### NICHTBEDIENSTETE PROFESSOREN

KORNRUMPF, Hans-Jürgen, Dr. phil., Islamische Philologie und Islamkunde,  
Paracelsusstraße 10, 7513 Stutensee 4, Tel. (0 72 49) 69 92

## Lehrveranstaltungen

### ROMANISCHE PHILOLOGIE

**Einführung in das Studium (verpflichtend für alle Neuimmatrikulierten)**  
**Mittwoch, 13. Oktober 1976, 9–11, P 1**

#### Vorlesungen

- |   |               |
|---|---------------|
| Histoire de la littérature française au Moyen Age<br>2-std., Di 9–11, P 5   | R. Andrianne  |
| Geschichte der französischen Sprache vom 14. bis 20. Jahrhundert<br>in Querschnitten<br>2-std., Mi 10–11, P 10<br>Do 10–11, P 204 | W. Th. Elwert |
| Semiologische Literaturtheorie (mit Beispielen aus der französischen<br>Literatur)<br>2-std., Mi 12–13, P 204<br>Do 12–13, P 10   | D. Janik      |
| Géographie littéraire de la France (suite): Lorraine, Alsace, Franche-<br>Comte<br>1-std., Do 11–12, P 2                          | E. Jarno      |
| La vie littéraire en France, de 1890 à 1918<br>3-std., Do 15–17, Fr 10–11, P 108  | E. Jarno      |
| Die französische Sprache im 17. Jahrhundert<br>2-std., Mo 12–13, Di 12–13, P 204 (Beginn: 19.10.)                                 | H. Kröll      |

Die Darstellung des Bürgertums in der französischen Literatur des 18. Jahrhunderts

1-std., Di 18-19, P 206

J. Riesz

Aspects du théâtre français contemporain

2-std., Di 11-12, P 204  
Mi 11-12, P 10

K. Ringger

Il teatro italiano del Settecento (II) - La tragedia

2-std., Mi 9-10, P 4  
Do 9-10, P 3

K. Ringger

Die Literatur der spanischen Aufklärung

2-std., Mo 13.30-15, SB II 03-242

M. Tietz

Gli umoristi italiani contemporanei e la realtà italiana dal 1945 ad oggi

1-std., Mo 13-14, P 107 (Beginn: 25.10.)

B. Ciocchini

Einführung in die französische Phonetik (verpflichtend für alle Teilnehmer der praktischen Übungen und für alle Erstimmatrikulierten)

1-std., Di 8-9, P 1

B. Dufeu

Les partis politiques en France

1-std., Do 11-12, P 10

D. Endepols

Literatura de cordel; historia y evolución de este subgénero literario

1-std., Mo 17-18, P 13 (Beginn: 25.10.)

L. Pérez González

Quelques aspects de la civilisation française

1-std., Mi 9-10, P 10

A. Peterschmitt

A Emigração na Literatura Portuguesa

1-std., Mo 16-17, P 107 (Beginn: 25.10.)

F. Silva-Brummel

Proseminare einführenden Charakters

Für die einführenden Proseminare liegen ab 14.10. in P R 236 Listen aus.

Rimbaud: Ausgewählte Gedichte

2-std., Di 8.30-10, P 108

G. Dörr

Montesquieu: Lettres Persanes

2-std., Mi 8.30-10, SB II 03-152

G. Schmidt

Einführung in die Sprachwissenschaft

2-std., in 2 Parallelkursen

Kurs A: Mi 8.30-10, P 108

Kurs B: Mi 10-12, P 106

M. Scotti-Rosin

Einführung ins Altfranzösische

2-std., in 2 Parallelkursen

Kurs A: Do 13-15, P 6

Kurs B: Fr 15-16.30, SB II 03-144

G. Schmidt

M. Tietz

Proseminare

Themenvergabe für die thematisch gebundenen Proseminare in den jeweiligen Sprechstunden ab Ende des Sommersemesters

Die V. Republik

Verfassungstext und Verfassungswirklichkeit

2-std., Fr 16-18, P 108

G. Dörr

La chanson française

2-std., Fr 8.30-10, P 108

G. Dörr

Lektürekurs: Alain Robbe-Grillet

2-std., Di 11-13, P 108

G. Dörr

Textlinguistik			E. Kaepfel
2-std.,	Mi 17–19,	SB II 03–152	
Einführung in die neuprovenzalische Sprache und Literatur			M. Mehlis
2-std.,	Mo 15–17,	P 5	
Probleme der italienischen Schriftsprache von Dante bis zur Gegenwart			J. Riesz
2-std.,	Mo 18–20,	P 207	
Rousseau			G. Schmidt
2-std.,	Di 17–19,	P 107	
Der spanische Bürgerkrieg im Spiegel der französischen Literatur			M. Scotti-Rosin
2-std.,	Do 14 s.t.–15.30,	P 202	
Soziale und regionale Gliederung des Französischen			M. Scotti-Rosin
2-std.,	Do 10–12,	P 202	
Die französische Orthographie			M. Tietz
2-std.,	Fr 13–15,	SB II 03–144	
<b>Seminare</b>			
Psychanalyse et littérature: applications à quelques auteurs			R. Andrianne
2-std.,	Mo 10.30–12,	P 108	
La Pléiade et la vie littéraire au XVIème siècle			R. Andrianne
2-std.,	Do 17–19,	P 207	
Übungen zur französischen Sprachgeschichte (im Zusammenhang mit der Vorlesung)			W. Th. Elwert
2-std.,	Mi 17–19,	P 108	
Der Minnesang in Katalonien und Portugal			W. Th. Elwert
2-std.,	Mi 11.30–13,	P 108	
Petrarca			W. Th. Elwert
2-std.,	Do 17–19,	P 107	
Autobiographische Werke der französischen Literatur			D. Janik
2-std.,	Di 16.30–18,	P 4	
García Márquez			D. Janik
2-std.,	Fr 10–12,	P 104	
Romanciers d'aujourd'hui: Green, Morand, de Lacretelle			E. Jarno
2-std.,	Fr 11–13,	P 108	
F. de Saussure, Cours de linguistique générale			H. Kröll
2-std.,	Di 15 s.t.–16.30,	P 108	
Probleme der deutsch-französischen Übersetzung			H. Kröll B. Dufeu
2-std.,	Mi 16 s.t.–17.30,	P 208	
Theorie und Praxis des bürgerlichen Dramas bei Diderot			J. Riesz
2-std.,	Mo 9 s.t.–10.30,	SB II 03–242	
Descartes et Pascal – Deux 'méthodes'			K. Ringger
2-std.,	Di 13.30–15,	P 107	
Die französische Literatur in der Zeit zwischen den Weltkriegen: Drieu la Rochelle, Brasillach, Giono			M. Tietz
2-std.,	Mo 17 s.t.–18.30,	SB II 03–242	
<b>Übungen</b>			
Analyse von französischen Lehrbüchern			N. Becker
1-std.,	Do 16–17,	SB II 03–144	
Repetitorium der französischen Grammatik			N. Becker
1-std.,	Mo 14–15,	P 104	



Asterix im Unterricht 1-std., Di 14–15, P 202	N. Becker
Lettura di un autore italiano contemporaneo: Guareschi, "Don Camillo – Mondo piccolo" 2-std., Di 15–17, P 107 (Beginn: 26.10.)	B. Ciocchini
Landeskundliche Übung: Institutions et vie politique 2-std., Di 14–16, SB II 03–242	D. Endepols
Elementos de fonética y fonología españolas. Lectura comentada de textos lingüístico-literarios 2-std., Mo 16–18, SB II 03–144	I. González
Lecture de textes de civilisation (untere Semester) 1-std., Do 10–11, SB II 03–242	D. Hurson
Estudio de una selección de "Romances de ciego" 1-std., Mo 18–19, P 108 (Beginn: 25.10.)	L. Pérez González
Lecture de textes de civilisation et discussion (höhere Semester) 1-std., Di 12–13, P 107	A. Peterschmitt
Lecture d'articles de journaux 1-std., Di 14–15, P 108	A. Peterschmitt
Altfranzösische Lektüre: Chrétien de Troyes: ausgewählte Texte 2-std., Do 15–17, SB II 03–242	G. Schmidt
Einführung ins Katalanische 2-std., Mo 19 s.t.–20.30, SB II 03–242	M. Scotti-Rosin M. Tietz
A Emigração num Autor Português Contemporâneo (Literarische Übung in Verbindung mit der Vorlesung) 1-std., Mi 13–14, P 107 (Beginn: 27.10.)	F. Silva-Brummel
<b>Sprachkurse</b>	
Für alle Sprachkurse liegen in der Zeit vom 14.10. bis 20.10.76 in P R 236 Listen aus.	
„Brückenkurs“: Sprachkurs für Studienanfänger mit geringen Französischkenntnissen (ca. 3 Jahre Unterricht) 2-std., Di 9–11, P 102	W. Imo
Grundkurs: Übungen zu Wortschatz, Grammatik, Stilistik und Übersetzung (1.–4. Semester) 2-std., in 2 Parallelkursen	
Kurs A: Di 16–18, P 102	D. Endepols
Kurs B: Fr 9.30–11, P 204	D. Hurson
Französische Grammatik (untere und mittlere Semester) 2-std., in 3 Parallelkursen	
Kurs A: Di 11–13, SB II 03–242	D. Hurson
Kurs B: Do 16–18, P 10	M. Mehliis
Kurs C: Di 10–12, P 107	A. Peterschmitt
Französische Grammatik im Sprachlabor (Übungen zur Syntax für untere und mittlere Semester) 1-std., Di 8–9, SL (P 013)	W. Imo
Französische Grammatik für Fortgeschrittene 2 Parallelkurse,	
Kurs A: 1-std., Do 9–10, P 108	J. Nels
Kurs B: 2-std., Fr 11–13, P 204	D. Hurson
Deutsch-französische Übersetzungsübungen (Mittelkurs) 2-std., in 3 Parallelkursen	
Kurs A: Mi 9–11, P 204	D. Endepols
Kurs B: Mo 17–19, P 104	M. Mehliis
Kurs C: Di 14–16, P 7	M. Mehliis

## Deutsch-französische Übersetzungsübungen (Oberkurs)

2-std., in 3 Parallelkursen

Kurs A: Mo 15–17, P 13

Kurs B: Di 16–18, P 7

Kurs C: Mi 12 s.t.–13.30, P 7

J. Nels

A. Peterschmitt

A. Peterschmitt

## Französisch-deutsche Übersetzungsübungen an schwierigen Texten

2-std., in 2 Parallelkursen

Kurs A: Di 11–13, P 102

Kurs B: Mi 9–11, P 207

W. Imo

J. Nels

## Dictée (Texte mittleren Schwierigkeitsgrades bis Staatsexamensniveau)

1-std., in 2 Parallelkursen

Kurs A: Do 12–13, P 103

Kurs B: Do 10–11, P 104

D. Endepols

## Französischer Aufsatz (untere und mittlere Semester)

2-std., in 2 Parallelkursen

Kurs A: Mi 11–13, SB II 03–134

Kurs B: Mi 10–12, SB II 03–242

D. Endepols

D. Hurson

## Französischer Aufsatz (höhere Semester)

2-std., Mi 15–17, P 108

A. Peterschmitt

## Vorbereitungskurs auf den schriftlichen Teil des Staatsexamens für das Lehramt an Realschulen: Aufsatz und Übersetzungen (Voraussetzung Mittelkurs-Abschluß)

2-std., Mo 12–14, P 104

W. Imo

## Klausurenkurs: Deutsch-französische und französisch-deutsche Übersetzungen (Voraussetzung Oberkurs-Abschluß)

2-std., in 2 Parallelkursen

Kurs A: Studenten A–K Mo 10–12, P 10 bzw. P 203

Kurs B: Studenten L–Z Mo 10–12, P 10 bzw. P 203

W. Imo

J. Nels

## Klausurenkurs: Aufsatz

(Voraussetzung Oberkurs-Abschluß)

4-std., Di 16 s.t.–20, SB II 03–242

M. Mehlis

J. Nels

## Explication de textes

in 2 Parallelkursen

Kurs A: 2-std., Do 14.30–16, SB II 03–152

Kurs B: 1-std., Do 11–12, SB II 03–242

M. Mehlis

N. Becker

D. Hurson

## Cours de conversation

1-std., Mi 9–10, SB II 03–242

D. Hurson

## Praktische Übungen zur französischen Aussprache (Voraussetzung zum Besuch der praktischen Phonetik-Kurse ist der vorangegangene oder gleichzeitige Besuch der Einführungsvorlesung zur Phonetik)

1-std., in 4 Parallelkursen

Kurs A: Mi 8–9, SL (P 013)

Kurs B: Mi 9–10, SL (P 013)

Kurs C: Do 8–9, SL (P 013)

Kurs D: Do 9–10, SL (P 013)

B. Dufeu

## Cours d'intonation française

1-std., Di 9–10, P 200

B. Dufeu

## Cours d'intonation française

1-std., Di 10–11, P 200

B. Dufeu

## Exercices individuels au laboratoire de langues

1-std., Mi 10–11, SL (P 013)

B. Dufeu

## Exercices individuels au laboratoire de langues

1-std., Mi 14–15, SL (P 013)

B. Dufeu

**Spanisch**

Spanischer Sprachkurs I (nur für Studierende der Romanischen Philologie und Wirtschaftspädagogen sowie Studierende im Nebenfach (MA und Promotion) 2-std., in 2 Parallelkursen Kurs A: Di 16–17, P 12, Do 16–17, P 13 Kurs B: Di 14–15, P 6, Do 17–18, P 108	L. Pérez-González
Spanischer Sprachkurs II 2-std., Mo 15–16, P 108, Do 14–15, P 12	L. Perez-Gonzalez
Sprachlaborübungen in Verbindung mit dem spanischen Sprachkurs II 1-std., in 2 Parallelkursen Kurs A: Mo 14–15, SL (P 013) + P 108 Kurs B: Fr 14–15, SL (P 013) + P 107	L. Pérez-González
Spanischer Sprachkurs III 2-std., Di 15–16, P 202, Fr 13–14, P 108	L. Perez-Gonzalez
Übersetzungsübungen Deutsch-Spanisch 1-std., Do 13–14, P 108	L. Perez-González
Lektüre moderner Texte in spanischer Sprache (mit Redaktion und Konversation) 1-std., Fr 15–16, P 107	L. Pérez-González

**Italienisch**

Italienischer Sprachkurs I (für Hörer aller Fachbereiche) 3-std., Mo 14–15, P 13, Di 14–15, P 10, Mi 14–15, P 7	B. Ciocchini
Italienischer Sprachkurs II 2-std., Mo 15–17, P 4	B. Ciocchini
Sprachlabor-Übungen in Verbindung mit dem italienischen Sprachkurs II 1-std., Di 13–14, SL (P 013)	B. Ciocchini
Italienischer Sprachkurs III 2-std., Do 15–17, P 107	B. Ciocchini
Italienischer Oberkurs: Deutsch-italienische Übersetzungsübungen 1-std., Do 14–15, P 107	B. Ciocchini

**Portugiesisch**

Portugiesischer Sprachkurs I (für Hörer aller Fachbereiche ohne oder mit geringen Vorkenntnissen) 2-std., Mo 17–18, P 107, Di 13–14, P 108	F. Silva-Brummel
Sprachlabor-Übungen in Verbindung mit dem portugiesischen Sprachkurs I 1-std., Mi 12–13, SL (P 013)	F. Silva-Brummel
Portugiesischer Sprachkurs II (Fortsetzung des portugiesischen Sprachkurses I) 2-std., Mo 13–14, P 108, Di 14–15, SB II 03–152	F. Silva-Brummel
Portugiesischer Sprachkurs III (Fortsetzung des portugiesischen Sprachkurses II) 2-std., Di 15–17, SB II 03–152	F. Silva-Brummel
Portugiesischer Oberkurs (nur für Fortgeschrittene) 2-std., Mo 14–16, P 107	F. Silva-Brummel

**Kurse für Hörer aller Fachbereiche****Französisch für Fortgeschrittene**

(Fortsetzung des Kurses vom WS 75/76 und SS 76)

4-std., Mo 18–19.30, SL (P 013) Mi 11–13, P 200

M. Caria

**Spanisch (Fortsetzung der Kurse vom SS 1976)****Fortgeschrittene I**

2-std., Fr 8–9, P 200, Fr 9–10, SL (P 013)

H. Scheben

**Fortgeschrittene II**

2-std., Mi 13–14, SL (P 013), Mi 19–20, P 200

**SLAVISTIK****Einführungsveranstaltung für Studienanfänger:****Donnerstag, 14. Oktober 1976, 11–13 Uhr, P 10****Vorlesungen**Geschichte der russischen Literatur der zweiten Hälfte des  
19. Jahrhunderts

2-std., Di, Do 17–18, P 13

H. Wissemann

Russische historische Lautlehre

2-std., Di, Do 18–19, P 13

H. Wissemann

Vuk Stefanović Karadžić, Leben und Werk, 2. Teil

2-std., Do 10–12, P 15

B. Palme

**Proseminare**

Russische Formalisten

2-std., Fr 9–11, P 102

J. Peters

Altkirchenslavisch II

2-std., Mi 13–15, P 102

Chr. Tuschinsky

**Hauptseminar**

Gogol'

2-std., Do 14–16, P 15

H. Wissemann

**Übungen**Mediendidaktische Übung: Landeskunde der Sowjetunion  
im Medienverbundsystem

2-std., Di 14–16, P 200

E. Staffa

Landeskundliche Übung: Dialektischer Materialismus und  
Neokantianismus (ab 5. Semester)

2-std., Mo 11–13, P 107

E. Staffa

**Sprachkurse****Russisch**

Einführung in das Russische (Intensivkurs)

3-std., Di 9–10, Do 8–10, P 15

E. Staffa

Soziale Phase im Intensivkurs (Vorbereitung)

1-std., Mo 8–9, P 107

E. Staffa

Soziale Phase im Medienverbundsystem (Intensivkurs)

2-std., Mo 9–11, SL 013

E. Staffa

Grammatik zum Intensivkurs

2-std., Fr 9–11, P 15

R. Ritschel

Verben der Bewegung, Aspekte und Aktionsarten im Russischen 2-std., Do 13–15, P 203	V. Schitikova
Russisch F 2: Lektüre alltagsrelevanter Texte unter Berücksichtigung ausgewählter grammatischer Kapitel (3. Semester) 3-std., Di 12–13, Fr 11 s.t.–12.30, SL 013	R. Ritschel
Grammatik für Fortgeschrittene (3. Semester) 2-std., Mo 10–11, P 15, Fr 9–10, P 107	A. Tsurikov
Aufsatzübung II (3. Semester) 2-std., Mi 9–11, P 15	A. Tsurikov
Konversation für das 3. Semester 1-std., Di 14–15, SL 013	V. Schitikova
Lektüre linguistischer und literaturwissenschaftlicher Texte (2.–4. Semester) 2-std., Di 9–11, P 203	R. Ritschel
Russisch F 3: Lektüre alltagsrelevanter Texte unter Berücksichtigung ausgewählter grammatischer Kapitel (4. Semester) 3-std., Di 11–12, R 40, Fr 12.30–14, SL 013	R. Ritschel
Übersetzung Deutsch-Russisch (4. Semester) 2-std., Mi 11–13, P 15	A. Tsurikov
Konversation für das 4. Semester 1-std., Di 15–16, SL 013	V. Schitikova
Übersetzung Russisch-Deutsch (Geistesgeschichtliche Texte) (ab 5. Semester) 2-std., Mo 15–17, P 15	E. Staffa
Übersetzung literaturwissenschaftlicher Texte (ab 5. Semester) 2-std., Do 12–14, P 15	R. Ritschel
Übersetzung Russisch-Deutsch (schwierige literarische Texte) (ab 5. Semester) 2-std., Mo 11–13, P 15	A. Tsurikov
Übersetzung literarischer Texte deutsch-russisch (ab 5. Semester) 2-std., Mi 15–17, P 15	V. Schitikova
Konversation über landeskundliche Themen (ab 5. Semester) 1-std., Mi 14–15, P 15	V. Schitikova
Sowjetische Spielfilme als Grundlage umgangssprachlicher und literarischer Konversation (ab 5. Semester) 2-std., Mi 9–11, AVI 200	V. Schitikova
Colloquium über literarische Themen (6. Sem.) 2-std., Fr 10–12, P 107	A. Tsurikov
Russischer Klausurenkurs für Examenssemester 2-std., Mo 13–15, P 15	A. Tsurikov
<b>Polnisch</b>	
Polnisch für Anfänger 2-std., Mo 8–9, P 15, Do 8–9, P 207	A. Slupski
Polnisch für Fortgeschrittene I 2-std., Di 8–10, P 107	A. Slupski
Polnisch für Fortgeschrittene II 2-std., Di 10–11, P 15, Fr 8–9, P 107	A. Slupski
Lektüre polnischer Texte mit grammatischen Übungen 2-std., Do 10–12, R 36	A. Slupski

Polnische Romantiker (Übersetzungsübungen) A. Slupski  
2-std., Fr 9–11, R 36

Polnisch für alle Gruppen im Sprachlabor A. Slupski  
2-std., Mo, Do 9–10, R 40

### Serbokroatisch

Serbokroatisch für Anfänger B. Palme  
3-std., Mo 11–13, Do 12–13, R 40

Serbokroatisch für Fortgeschrittene I B. Palme  
2-std., Mi 11–13, R 40

Serbokroatisch für Fortgeschrittene III u. IV B. Palme  
2-std., Mi 9–11, R 40

Serbokroatisch für sehr Fortgeschrittene, Lektüre, Übersetzung,  
Konversation B. Palme  
3-std., Mo 9–11, Do 9–10, R 36

### Tschechisch

Tschechisch für Anfänger V. Korenský  
2-std., Mo 14–16, P 207

Tschechisch für Fortgeschrittene V. Korenský  
2-std., Mo 16–18, P 207

### Ungarisch

Siehe unter FB 16, Geschichte

## KLASSISCHE PHILOLOGIE

**Einführungsveranstaltung für Studienanfänger:**  
Donnerstag, 14. Oktober 1976, 9–11 Uhr, P 7

### Vorlesungen:

Platon W. Nicolai  
2-std., Di, Mi 11–12, P 206

Plautus J. Blänsdorf  
3-std., Di, Mi, Do 9–10, P 206

Livius, 1. Teil (SS 1977: Livius, 2. Teil: J. Blänsdorf) K. Sallmann  
3-std., Mo 11–13, Di 10–11, P 206

Laktanz A. Wlosok  
4-std., Di, Do 10–12, P Zi. 331

Historiae Litterarum Latinarum Conspectus per Genera A. Thierfelder  
(lateinische Literaturgeschichte im Überblick) K. Sallmann  
1-std., Fr 10–11, P 206

### Arbeitsgemeinschaft

Antike und Christentum A. Wlosok  
4-std., 14-tägl., Z.u.O.n.V.

### Seminare und Übungen

#### a) für alle Stufen

Griechische Lektüre: Euripides, Ion D. Müller  
2-std., Mi 14–16, P Zi. 331

Lateinische Lektüre: Sallust, Iugurtha U. Reinhardt  
2-std., Di 14–16, P 206

Lateinische Lektüre: Vergil, Aeneis  
 2-std., Do 10–12, P 206

W. Nicolai

**b) Unterstufe**

Einführung in die Klassische Philologie  
 (in Verbindung mit Lat. Proseminar I)  
 1-std., Do 16–17, P 7

J. Blänsdorf

Griechisches Proseminar: Platon, Symposion  
 2-std., Mi 16–18, P 206

W. Nicolai

Lateinisches Proseminar I: Ovid, Metamorphosen  
 (in Verbindung mit Einführungsübung)  
 2-std., Di 16–18, P 206

J. Blänsdorf

Lateinisches Proseminar II: Seneca, Epistulae Morales  
 (nicht für Erstsemester)  
 2-std., Di 16–18, P 110

K. Sallmann

Griechische Stilübungen I/II  
 3-std., Mo 14–16, P Zi. 331, Do 8–9, P 206

D. Müller

Vorkurs zu den Lateinischen Stilübungen I  
 1-std., Di 8–9, P 206

U. Reinhardt

Lateinische Stilübungen I  
 3-std., Mi 8–9 (zusammen mit Oberstufe) P 204  
 Fr 11–13, P 206

U. Reinhardt

**c) Oberstufe:**

Griechisches Hauptseminar: Ilias-Gleichnisse  
 3-std., Do 19–22, i.d.Wohnung

W. Marg

Lateinisches Hauptseminar: Juvenal  
 2-std., Do 16–18, P 206

K. Sallmann

Lateinische Stilübungen II  
 3-std., Mi 8–9 (zusammen mit Unterstufe), P 204  
 Fr 11–13, P 202

R. Krauskopf

Lateinisch-deutscher Übersetzungskurs  
 2-std., Do 14–16, P Zi. 331

J. Blänsdorf  
 K. Sallmann

**Griechische und lateinische Sprachkurse  
 (für Hörer aller Fachbereiche)**

Griechisch für Anfänger (mit Übungen in der Sprachlehranlage)  
 4-std., Mo, Mi 14–16, P 206, Mo, 13–14, SL

G. Kurz

Griechisch für Fortgeschrittene  
 4-std., Mo 14–16, P 7, Mi 14–16, P 12

R. Gierlich

Griechische Lektüre: Xenophon  
 4-std., Mo 16–18, P 6, Mi 16–18, P 107

G. Kurz

Latein für Anfänger:  
 4-std., in 2 Parallelkursen  
 Kurs A: Mo, Mi 16–18, P 2  
 Kurs B: Di, Do 16–18, P 2

D. Müller  
 M. Giesche

Latein für Fortgeschrittene  
 4-std., Di, 16–18, P 5, Do 16–18, P 3

G. Kurz

Lateinische Lektüre A: Sueton  
 4-std., Mo 17–19, P 103, Do 17–19, P 208

W. Hoben

Lateinische Lektüre B: Cicero, Philosophische Schriften  
 4-std., Di 16–18, Fr 14–16, P 11

U. Reinhardt

- Lateinische Lektüre C: Ovid, Metamorphosen  
4-std., Di 14–16, P 207, Do 14–16, P 206 G. Kurz
- Neugriechisch für Fortgeschrittene  
2-std., Do 14–15, SL, 15–16, P 6 D. Müller
- Neugriechische Lektüre: Kazantzakis, O Kapetan Michalis  
2-std., Z.u.O.n.V., D. Müller
- Vorbesprechung: 18.10.76, 13 s.t., P Zi. 333

## ÄGYPTOLOGIE

**Einführungsveranstaltung für Studienanfänger:  
Dienstag, 12. Oktober 1976, 18–20 Uhr, P 6**

### Vorlesungen

- Geschichte der Ramessidenzeit  
1-std., Di 16–17, P 203 E. Winter
- Weisheitslehren und höfische Propaganda  
1-std., Di 17–18, P 203 E. Winter
- Texte der Ramessidenzeit  
1-std., Fr 16–17, P 203 E. Winter
- Altägyptisch für Anfänger  
2-std., Fr 17–19, P 203 E. Winter

### Übungen

- Hieratische Texte  
1-std., Di 18–19, P 203 E. Winter
- Koptische Lektüre (Nag' Hamadi)  
1-std., Fr 15–16, P 207 E. L. Rapp

## KLASSISCHE ARCHÄOLOGIE

**Einführungsveranstaltung für Studienanfänger:  
Donnerstag, 14. Oktober 1976, 11–13 Uhr, P 6**

### Vorlesungen

- Etruskische Kunst II  
2-std., Do 11–13, P 3 G. Hafner
- Denkmälerkunde VIII: Römische Kaiserzeit (70–193 n. Chr.)  
2-std., Mi 12–13, Fr 9–10, P 3 H. Büsing

### Seminare und Übungen

- Die Kunst Großgriechenlands im III. und II. Jh. v. Chr. (Fortgeschr.)  
2-std., Di 16–18, P 210 G. Hafner
- Griechische Sagenbilder (Anfänger)  
2-std., Di 10–12, P 210 G. Hafner
- Übung im Abgußraum  
2-std., n.V., P 035 H. Büsing

## KUNSTGESCHICHTE

**Einführungsveranstaltung für Studienanfänger:  
Dienstag, 12. Oktober 1976, 17–18 Uhr, Aud. max.**



Alle Lehrveranstaltungen finden, wenn nicht anders vermerkt, im Hörsaal oder Übungsraum des Kunstgeschichtlichen Instituts, Binger Straße 26, statt.

### Vorlesungen

- Frühchristliche Plastik II  
2-std., Mi 17.30–19 O. Feld
- Deutsche Kunst der Frühgotik (publ.)  
2-std., Fr 17.30–19 F. Arens
- Geschichte der Kunst von der altchristlichen Zeit bis zur Gegenwart.  
Überblick in 6 Semestern III: Hohes und spätes Mittelalter (publ.)  
2-std., Mo 18–19.30 H.-J. Imiela
- Die Kunst der Hochrenaissance (publ.)  
2-std., Do 15–17, H. Biermann
- Denkmalpflege, Schlösser und Gärten  
1-std., Di 18–19 W. Bornheim  
gen. Schilling
- Der französische Impressionismus (publ.)  
2-std., Di 16–18, H.-J. Imiela
- Die islamische Kunst vom späten Mittelalter bis zur Neuzeit (publ.)  
1-std., Fr 15–16 H. Erdmann

### Seminare

#### Proseminar für Kunsterzieher

- Übungen an Denkmälern frühchristlicher Zeit  
2-std., Do 19–21 O. Feld

#### Proseminar für Hauptfächler

- Einführung in das Studium der Kunstgeschichte  
2-std., Mi 14–15.30 F. Fischer

#### Hauptseminare für Kunsterzieher

- Gotik in Rheinland-Pfalz  
2-std., Do 17–19 F. Fischer
- Versailles  
2-std., Mi 19–20.30 H.-J. Imiela

#### Hauptseminare für Hauptfächler

- Architektur der Frühgotik (prs.)  
2-std., Mi 10–12 F. Arens
- Michelangelo da Caravaggios Beitrag zur Barockmalerei (prs.)  
2-std., Do 11–13 F. Fischer
- Wandbildprogramme im 19. Jahrhundert (prs.)  
2-std., Do 9–11 H.-J. Imiela
- Frank Lloyd Wright (prs.)  
2-std., Di 18–19.30 H. Biermann
- Bestimmungsübung  
2-std., Di 8.30–10 O. Feld

### Oberseminare

- Plastik und andere Kunstgattungen der Frühgotik (prs.)  
2-std., Mi 15.45–17.15 F. Arens
- Der Begriff der Renaissance in der Kunstgeschichtlichen Literatur (prs.)  
2-std., Fr 11–13 H. Biermann

**Übung**

Zur Vorlesung Islamische Kunst (prs.)  
2-std., Fr 16.30–18

H. Erdmann

**Colloquium**

Colloquium mit Doktoranden und Kollegen  
2-std., Mo 16–18

F. Arens  
H. Biermann  
O. Feld

F. Fischer  
H.-J. Imiela

**Exkursionen**

Exkursionen zu Kunstdenkmälern und Museen; (nach  
vorheriger Ankündigung) ganztägig an Wochenenden  
und in den Ferien

F. Arens  
H. Biermann  
O. Feld

F. Fischer  
H.-J. Imiela

**Künstlerische und technische Ausbildung**

Freies und gebundenes Zeichnen  
2-std., 14-tägl., Di 15–17, O.n.V.

Th. Ciolek

Baufnahmen und Architekturzeichnen  
2-std., 14-tägl., Mo 14–16, O.n.V.

V. Geißler

**ORIENTKUNDE**

**Einführungsveranstaltung für Studienanfänger:  
Donnerstag, 14. Oktober 1976, 18–20 Uhr, P 6**

**Vorlesungen**

Einführung in den Islam  
1-std., Fr 10–11, P 202

H. Horst

Die islamische Kunst vom späten Mittelalter bis zur Neuzeit (publ.)  
1-std., Fr 15–16, Kunstgeschichtl. Inst.

H. Erdmann

Einführung in die Semitistik III  
2-std., 14-tägl., Mi 13–15, P Zi. 314

H.-R. Singer

**Seminare und Übungen**

Seminar zur Religion des Islam  
2-std., Mo 14.30–16, P Zi. 314

H. Venzlaff

Seminar zur Vorlesung Islamische Kunst  
2-std., Fr 16.30–18, Kunstgeschichtl. Inst.

H. Erdmann

Arabisch für Anfänger  
3-std., Mo 9–11, P 12, Fr 9–10, P 13

H. Horst

Modernes Arabisch I  
2-std., Fr 13–15, AVI P 200

M. Al-Bayati

Lektüre ausgewählter Suren des Koran  
2-std., Z.n.V., P Zi. 314

H. Venzlaff

Gottesbegriff und Priestertum der Yaziden  
1-std., Do 13–14, P Zi. 314

M. Al-Bayati

Texte aus islamischen Rechtsfallsammlungen  
1-std., Di 9–10, P Zi. 314

J. Benzing

Kursorische Lektüre moderner arabischer Fachliteratur  
(Geographie, Geschichte)  
2-std., Mi 10–12, P Zi. 314

H.-R. Singer

Islamische Bauinschriften aus Anatolien  
1-std., Do 10–11, P Zi. 314

J. Benzing

Aramäische Lektüre (Mandäer, Talmud) -std., Di Z.n.V., RK 41 (Altbau)	E. L. Rapp
Koptische Lektüre (Nag' Hamadi) -std., Fr 15-16, P 203	E. L. Rapp
Leuere orientalistische Publikationen aus der Sowjetunion -std., Do 9-10, P Zi. 314	J. Benzing
Einführung ins Syrische (prs.) -std.,	Singer
Arabisch für Anfänger -std., Mo, Fr 12-13	L. Jost
Arabisch für Historiker -std., Mo, Fr 11-12, P Zi. 314	H. Horst
Kurdisch für Anfänger -std., Do 14-15, P Zi. 314	M. Al-Bayati
Kurdische Texte -std., Do 11-13, P Zi. 314	J. Benzing
Türkisch für Anfänger II -std., Z.n.V., P Zi. 314	H. Venzlaff
Texte zur türkischen Sprache der Wirtschaft (19.-20. Jahrhundert) -std., 14-tägl., Mi 13-15, P Zi. 314	H.-J. Kornrumpf
Fragen zur türkischen Grammatik -std., Z.n.V., P Zi. 314	L. Johanson
Evliya Celebi -std., 14-tägl., Mi 10-12	H.-J. Kornrumpf
Osmanische Texte -std., Di 10-11, P Zi. 314	J. Benzing
Uyghurische (osttürkische) Texte aus China -std., Di 11-13, P Zi. 314	J. Benzing
Moderne turkmenische Texte in osmanischer Schrift -std., Do 15-16, P Zi. 314	M. Al-Bayati
Einführung in das Twi (Kwa-Sprache Westafrikas, Asante) -std., Fr 16-17, P Zi. 314	E. L. Rapp
Yoruba-Folklore -std., Fr 17-18, P Zi. 314	E. L. Rapp

**INDOLOGIE**

**Einführungsveranstaltung für Studienanfänger:  
Mittwoch, 13. Oktober 1976, 18-20 Uhr, P 7**

**Vorlesungen**

Indische Geschichte im Überblick II: Die politische Geschichte -std., Di, Do 17-18, P Zi. 314	O. v. Hinüber
Die Religionen II. Hinduismus, Islam, Judentum -std., Di 18-20, P 00-504	W. Schmitt W. Kohler U. Schoen

**Seminare und Übungen**

Sanskrit I (Anfänger) -std., Z.n.V., P Zi. 321	O. v. Hinüber
---	---------------

Sanskrit II (fortgeschrittene Anfänger)		W. Schmitt
2-std., Z.n.V.,	P Zi. 321	
Hindi II: Leichte Lektüre für wenig Geübte		G. Buddruss
2-std., Z.n.V.,	P Zi. 321	
Einführung in die Kunstdichtung des Sanskrit:		O. v. Hinüber
Kalidāsa, Kumārasambhava		
2-std., Z.n.V.,	P Zi. 321	
Interpretationsübungen zur modernen Hindi-Literatur		G. Buddruss
2-std., Z.n.V.,	P Zi. 321	
Doktoranden-Colloquium		G. Buddruss
2-std., Z.n.V.,	P Zi. 321	

Theologie  
Wissenschaftliche Theologie  
Theologie der Ostkirchen  
Anglikanische Theologie  
Religion  
Kirchliche Dokumentation



**PAULINUS-VERLAG**

Postfach 30 40  
Fleischstraße 61–65  
5500 TRIER

# 16. Fachbereich Geschichtswissenschaft

**Anschrift:** Postfach 3980, Welderweg 18 (Philosophicum), 65 Mainz

**Dekan:** Prof. Dr. Konrad Fuchs, Sprechzeiten: nach Vereinbarung, P Zi. 127, Tel. 39/28 14 und 28 15

**Dekanat:** Henni Schmitt, Sprechzeiten: Mo–Fr 9–12, P Zi. 125, Tel. 39/28 15

## Informationen für Studierende

### STUDIENFÄCHER UND -ABSCHLUSSMÖGLICHKEITEN

**Vor- und Frühgeschichte:** Magister; Promotion, die keine Abschlußprüfung voraussetzt.

**Alte Geschichte:** Magister; Promotion, die keine Abschlußprüfung voraussetzt.

**Geschichte:** Staatsprüfung für das Lehramt an Realschulen; Staatsprüfung für das Lehramt an Gymnasien.

**Mittlere und Neuere Geschichte:** Magister; Promotion, die keine Abschlußprüfung voraussetzt.

**Geschichtliche Hilfswissenschaften:** Promotion, die keine Abschlußprüfung voraussetzt.

**Byzantinistik:** Magister; Promotion, die keine Abschlußprüfung voraussetzt.

**Buch-, Schrift- und Druckwesen:** Magister; Promotion, die keine Abschlußprüfung voraussetzt.

**Musikwissenschaft:** Magister; Promotion, die keine Abschlußprüfung voraussetzt; Staatsprüfung für das Lehramt an Realschulen; Staatsprüfung für das Lehramt an Gymnasien (beide nur in Verbindung mit Musikerziehung).

### BIBLIOTHEKEN

Dipl.-Bibliothekarin A. Haubrich, R 123, Tel. 39/43 33

Bibliothek des Instituts für Vor- und Frühgeschichte, R 134, Mo–Fr 9–17

Bibliothek des Instituts für Alte Geschichte, R 353, Mo–Fr 8.30–18

Bibliothek des Historischen Seminars, R 123, Mo–Fr 8–20

Bibliothek der Byzantinistik, P R 352

Bibliothek des Musikwissenschaftlichen Instituts, Mo–Fr 8.30–17.30

Bibliothek des Instituts für Buchwesen: R 23, Mo–Fr 10–17

Bibliothek des Instituts für Osteuropäische Geschichte, R 37, Mo–Fr 9–17

### STUDIENBERATUNG

Geschichte: Mi 9–11, P Zi. 118

### STUDIENPLAN

Studienplan für das Fach Vor- und Frühgeschichte (liegt dem Kultusministerium zur Genehmigung vor)

Studienplan für das Fach Geschichte (liegt dem Kultusministerium zur Genehmigung vor)

Studienplan für das Fach Byzantinistik (liegt dem Kultusministerium zur Genehmigung vor)

Studienplan für das Fach Buch-, Schrift- und Druckwesen (in Bearbeitung)

Studienplan für das Fach Musikwissenschaft (liegt dem Kultusministerium zur Genehmigung vor)

### PRÜFUNGSORDNUNGEN, PRÜFUNGSÄMTER UND -AUSSCHÜSSE

**Lehramt an Gymnasien**

**Prüfungsordnung:** „Ordnung der Wissenschaftlichen Prüfung für das Lehramt an Gymnasien“

vom 14.6.1974, veröffentlicht im Amtsblatt des Kultusministeriums Rheinland-Pfalz, Nr. 11 vom 12. Juli 1974, Seite 253–286; zu beziehen vom Verlag Emil Sommer, 6718 Grünstadt/Pfalz oder über den Buchhandel; Bestell-Nr.: Sch 134, Preis 3,40 DM.

### **Lehramt an Realschulen**

**Prüfungsordnung:** „Ordnung der Wissenschaftlichen Prüfung für das Lehramt an Realschulen“ vom 1.3.1976, veröffentlicht im Amtsblatt des Kultusministeriums Rheinland-Pfalz, Nr. 4/1976 vom 30.3.1976, Seite 69–94. Erhältlich zum Preis von 1,20 DM im Mainzer Buchhandel und in der Uni-Pressstelle.

**Prüfungsamt:** Landesprüfungsamt für das Lehramt an Schulen in Rheinland-Pfalz – Abt. VII des Kultusministeriums Rheinland-Pfalz

Präsident: Ministerialdirigent Dr. LESSING

Sprechzeiten in der Universität: SB II, Zi. 03/342, Mi 9–11, Tel. 39/28 00/01

Sprechzeiten im Kultusministerium: Di, Fr 9–12, Zi. 316, Tel. 16/45 25 und 45 26

### **Wissenschaftliche Prüfung für das Lehramt an Gymnasien**

Ministerialrat SAFFERLING

Sprechzeiten in der Universität: SB II, Zi. 03–342, Mi 9–11, Tel. 39/28 02

Sprechzeiten im Kultusministerium: Di, Fr 9–12, Zi. 321, Tel. 16/45 30

Frau SCHERLENZKY

Sprechzeiten in der Universität: SB II, Zi. 03–341, Tel. 39/28 05

Mo, Di, Mi, Fr 10–12

### **Wissenschaftliche Prüfung für das Lehramt an Realschulen**

Ministerialrat MÖLLER

Sprechzeiten in der Universität: SB II, Zi. 03–342, Tel. 39/28 02, Mi 9–11

Sprechzeiten im Kultusministerium: Di, Fr 9–12, Zi. 307, Tel. 16/45 29

Frau Gertrud MÜLLER

Sprechzeiten in der Universität: SB II, Zi. 03–333, Tel. 39/28 04, Di–Fr 10–12

### **Magister Artium**

**Prüfungsordnung:** Ordnung für die Akademische Abschlußprüfung (Magisterprüfungsordnung) vom 5. 2. 1963 in der Fassung vom 16.2.1971.

### **Promotion**

Die neue Promotionsordnung liegt dem Kultusministerium zur Genehmigung vor.

### **EINFÜHRUNGSVERANSTALTUNGEN FÜR STUDIENANFÄNGER**

Mo, 11.10.1976, 14–16 Uhr, Geschichte und Buchwesen (P 1)

Mi, 13.10.1976, 16–18 Uhr, Musikwissenschaft/Musikerziehung (P 210)

### **KOMMENTAR ZU DEN LEHRVERANSTALTUNGEN**

Der Kommentar zu den Lehrveranstaltungen für die Studienfächer des 16. Fachbereichs liegt ab 1. Juli 1976 vor; erhältlich in P Zi. 121, Zi. 123.

## Wissenschaftliche Einrichtungen

Integrierte wissenschaftliche Einrichtungen mit eigener Leitung, ohne eigene Verwaltung.

### Institut für Vor- und Frühgeschichte

Welderweg 18 (Philosophicum)

Leitung: Prof. W. Rätzel, Tel. 39/28 86, Sekretariat: A. Asch, S. Kohz, P Zi. 130,  
Tel. 39/26 67

Professor: N. N.

Priv.-Doz.: Prof. Dr. N. Bantelmann, Tel. 39/26 67

Wiss. Mitarbeiter: Dr. Barbara Lettmann, Tel. 39/33 92

### Institut für Alte Geschichte

Welderweg 18 (Philosophicum)

Leitung: Prof. H. Bellen, Tel. 39/27 51, Sekretariat: E. Bitsch, P Zi. 350, Tel. 39/27 52

Wiss. Mitarbeiter: Dr. W. Hoben, Tel. 39/27 52, Dr. L. Schumacher, Tel. 39/33 55

### Historisches Seminar

Welderweg 18 (Philosophicum)

Geschäftsführung: Prof. Dr. A. Gerlich, Tel. 39/22 65, Sekretariat: I. Kramers, P Zi. 121,  
Tel. 39/28 96

### Abteilung I: Neuere Geschichte

Welderweg 18 (Philosophicum)

Prof. H. Weber, Tel. 39/26 63, Prof. Dr. H. Duchhardt, SB II, Zi. 03–133, Tel. 39/27 50,  
Sekretariat: R. Schuchmann, P Zi. 115, Tel. 39/26 12

Wiss. Mitarbeiter: K.-P. Decker, Tel. 39/26 63, F. Dumont, Tel. 39/27 75, A. Luttenberger,  
Tel. 39/26 63, Dr. W. G. Rödel, Tel. 39/24 33, Dr. Elfriede Salden, Tel. 39/27 76

### Abteilung II: Mittelalter

Welderweg 18 (Philosophicum)

Prof. A. Becker, Tel. 39/26 64, Prof. J. J. Menzel, Tel. 39/24 33, Sekretariat: E. Tönges,  
P Zi. 117, Tel. 39/27 75

Wiss. Mitarbeiter: E. D. Hehl, Tel. 39/26 64, Ingrid Ringel, Tel. 39/27 74, Dr. F. Staab,  
Tel. 39/27 74

### Abteilung III: Vergleichende Landesgeschichte

Welderweg 18 (Philosophicum)

Prof. A. Gerlich, Tel. 39/22 65, Prof. W. Dotzauer, Tel. 39/27 74, Sekretariat: L. Schröder,  
P Zi. 117, Tel. 39/27 75

Wiss. Mitarbeiter: K.-H. Spieß, Tel. 39/22 65

### Abteilung IV: Neueste Geschichte

Welderweg 18 (Philosophicum)

Prof. W. Baumgart, Tel. 39/26 69, Prof. K. Fuchs, Tel. 39/28 96, Sekretariat: H. Riehm,  
P Zi. 115, Tel. 39/26 12

Wiss. Mitarbeiter: Akad. Direktor Dr. E. Verchau, Tel. 39/27 76

#### **Abteilung V: Byzantinistik**

Welderweg 18 (Philosophicum)

N.N., Tel. 39/27 82, Sekretariat: N. N., Tel. 39/42 92

#### **Institut für Buchwesen**

Welderweg 18 (Philosophicum)

Leitung: N. N., Tel. 39/25 80

Wiss. Mitarbeiter: Dr. C. W. Gerhardt, Tel. 39/25 80

Ass.-Prof.: A. 'Swierk, Tel. 39/27 75

#### **Musikwissenschaftliches Institut**

Welderweg 18 (Philosophicum)

Leitung: Prof. H. Federhofer, Tel. 39/25 89, Sekretariat: U. Wadewitz, P Zi. 159,  
Tel. 39/22 59

Professoren: F. W. Riedel, Tel. 39/28 99, H. Unverricht, Tel. 39/27 81

Wiss. Mitarbeiter: Dr. K. Oehl, Tel. 39/22 59, Dr. H. Schneider, Tel. 39/28 99

#### **Institut für Osteuropäische Geschichte**

Welderweg 18 (Philosophicum)

Leitung: Prof. G. Rhode, Tel. 39/28 11, Sekretariat: G. Wolter, P Zi. 32, Tel. 39/28 12

Professoren: G. Wild, Tel. 39/28 10

Ass.-Prof.: U. Haustein, Tel. 39/28 13

Wiss. Mitarbeiter: Dr. Stanislaw Leblang, Tel. 39/41 01, Dr. G. Wagner, Tel. 39/28 13

## **Personalteil**

(Die Sprechstunden finden, sofern nicht anders angekündigt, im Anschluß an die Lehrveranstaltungen statt)

### **A) Bedienstete der Universität**

#### **PROFESSOREN**

##### **a) Hauptamtliche Professoren**

BAUMGART, Winfried, Dr. phil., Mittlere, Neuere und Neueste Geschichte,  
Südring 39, 65 Mainz-Bretzenheim, Tel. 3 35 54,  
Sprechstunden: Do 11–12, Zi. 109, Tel. 39/26 69

BECKER, Alfons, Dr. phil., Mittelalterliche Geschichte, Tel. 39/26 64,  
Bebelstraße 24, 65 Mainz-Bretzenheim, Tel. 3 43 59

BELLEN, Heinz, Dr. phil., Alte Geschichte,  
Alfred-Nobel-Straße 23, 65 Mainz-Gonsenheim, Tel. 9 99 19,  
Sprechstunden: Fr 11–12, Zi. 351, Tel. 39/27 51



- FEDERHOFER, Hellmut, Dr. phil., Musikwissenschaft und Musikgeschichte,  
Am Königsborn 18, 65 Mainz 21, Tel. 4 05 12,  
Sprechstunden: Di, Do 17–18, Zi. 158, Tel. 39/25 89
- FUCHS, Konrad, Dr. phil., Neuere Geschichte, Geschichtliche Landeskunde und  
Sozial- und Wirtschaftsgeschichte,  
Unterer Michelsbergweg 10, 65 Mainz, Tel. 8 24 45,  
Sprechstunden: Zi. 121a, Tel. 39/28 96
- GERLICH, Alois, Dr. phil., Mittlere und Neuere Geschichte und Geschichtliche  
Landeskunde,  
Fritz-Philippi-Straße 13, 62 Wiesbaden, Tel. (0 61 21) 40 11 51,  
Sprechstunden: Do 10–11, Zi. 107, Tel. 39/22 65
- KESSEL, Eberhard, Dr. phil., Neueste Geschichte, Mittlere und Neuere Geschichte,  
emeritiert,  
Alfred-Mumbächer-Straße 34, 65 Mainz-Bretzenheim, Tel. 3 48 52,  
Sprechstunden: Zi. 113, Tel. 39/26 12
- MENZEL, Josef Joachim, Dr. phil., Mittelalterliche Geschichte und Historische  
Hilfswissenschaften, Tel. 39/24 33,  
Hinter der Kirche 26, 65 Mainz 41, Tel. (0 61 36) 56 95
- PETRY, Ludwig, Dr. phil., Mittlere und Neuere Geschichte, Geschichtliche Landes-  
kunde, emeritiert,  
Am Weisel 42, 65 Mainz 21, Tel. 4 07 22
- RÄTZEL, Wilhelm, Dr. phil., Vor- und Frühgeschichte,  
Westring 235, 65 Mainz-Mombach, Tel. 68 34 06,  
Sprechstunden: Fr 11–12, Zi. 128, Tel. 39/28 86
- RHODE, Gotthold, Dr. phil., Osteuropäische Geschichte,  
Mittlere und Neuere Geschichte,  
Kapellenstraße 8, 65 Mainz-Gonsenheim, Tel. 4 19 00,  
Sprechstunden: Do 11–12, Zi 30, Tel. 39/28 11
- RIEDEL, Friedrich Wilhelm, Dr. phil., Musikwissenschaft,  
Im Münchfeld 7, 65 Mainz, Tel. 3 16 04,  
Sprechstunden: Di 18–19, und nach Vereinbarung, Zi. 164, Tel. 39/28 99
- RUPPEL, Aloys, Dr. phil., Dr. litt. et jur. h.c., Buch-, Schrift- und Druckwesen, emeritiert,  
Fischtorplatz 15, 65 Mainz, Tel. 2 62 78
- SCHMITZ, Arnold, Dr. phil., Musikwissenschaft und Musikgeschichte, emeritiert,  
Westring 251, 65 Mainz-Mombach, Tel. 4 43 70
- SCHNEIDER, Carl, Dr. phil., Hellenistische und spätantike Religionsgeschichte, emeritiert,  
Siegbertstraße 1, 672 Speyer
- SIEBERT, Ferdinand, Dr. phil., a. D., Mittlere und Neuere Geschichte, emeritiert,  
Am Jugendwerk 24, 65 Mainz, Tel. 3 19 27
- UNVERRICHT, Hubert, Dr. phil., Musikwissenschaft, Musikgeschichte und  
Systematische Musikwissenschaft,  
Hans-Böckler-Straße 43a, 65 Mainz-Bretzenheim, Tel. 36 16 06,  
Sprechstunden: Di 11–13, Zi. 163, Tel. 39/27 81
- USLAR, Rafael von, Dr. phil., Vor- und Frühgeschichte, emeritiert,  
Georg-Büchner-Straße 27, 65 Mainz-Hechtsheim, Tel. 5 96 15
- WEBER, Hermann, Dr. phil., Mittlere und Neuere Geschichte,  
Weidmannstraße 16, 65 Mainz, Tel. 8 21 24,  
Sprechstunden: Zi. 103, Tel. 39/26 63
- WILD, Georg, Dr. theol., Osteuropäische Geschichte,  
Evangelisches Pfarrhaus, 6501 Harxheim, Tel. (0 61 49) 2 26,  
Sprechstunden: nach der Vorlesung, Zi. 26, Tel. 39/28 10

**b) Habilitierte Bedienstete**

- BANTELMANN, Niels, Privatdozent, Professor, Dr. phil., Institut für Vor- und Frühgeschichte,  
An den Weingärten 28, 6536 Langenlonsheim, Tel. (0 67 04) 4 97,  
Sprechstunden: nach Vereinbarung, P Zi. 129, Tel. 39/26 67
- DOTZAUER, Winfried, Privatdozent, Professor, Dr. phil., Neuere Geschichte und Geschicht-  
liche Landeskunde,  
Am Taubertsberg 2, 65 Mainz,  
Sprechstunden: Mi 10–11, Fr 11–12, P Zi. 112, Tel. 39/27 74
- DUCHHARDT, Heinz, Privatdozent, Professor, Dr. phil., Allgemeine und Neuere Geschichte,  
Ludwigsburger Straße 2, 65 Mainz,  
Sprechstunden: Mi 11–12, SB II, Zi. 03–133, Tel. 39/27 50

**ASSISTENZPROFESSOREN**

- HAUSTEIN, Ulrich, Dr. phil., Institut für Osteuropäische Geschichte,  
Hegelstraße 45, 65 Mainz, Tel. 3 78 53,  
Sprechstunden: Mi 12–13, Zi. 38 (Bibliothek), Tel. 39/28 13
- 'SWIERK, Alfred, Dr. phil., Institut für Buchwesen,  
An den Weiden 8, 65 Mainz-Drais, Tel. 7 18 87,  
Sprechstunden: Do 14–15, Zi 111, Tel. 39/27 75

**WISSENSCHAFTLICHE MITARBEITER**

- DECKER, Klaus-Peter, Wiss. Ang., Historisches Seminar I, Tel. 39/26 63,  
Friedrichstraße 55, 65 Mainz-Gonsenheim
- DUMONT, Franz, Wiss. Ang., Historisches Seminar I, Tel. 39/27 75,  
Am Marienpfad 32, 65 Mainz-Bretzenheim, Tel. 3 45 11
- GERHARDT, Claus W., Dr. phil., Wiss. Ang., Institut für Buchwesen, Tel. 39/25 80,  
Riedstraße 8, 61 Darmstadt, Tel. (0 61 51) 6 11 88
- HEHL, Ernst Dieter, Wiss. Ang., Historisches Seminar II, Tel. 39/26 64,  
Dillstraße 9, 543 Montabaur
- HOBEN, Wolfgang, Dr. phil., Akad. Rat, Institut für Alte Geschichte, Tel. 39/27 52,  
Altkönigstraße 60, 65 Mainz 32
- LEBLANG, Stanislaw, Dr. phil., Wiss. Ang., Institut für Osteuropäische Geschichte,  
Tel. 39/41 01,  
Goldsteinsiedlung, Im Heisenrath 16, VI 4, 6 Frankfurt/Main, Tel. (06 11) 35 68 02
- LETTMANN, Barbara, Dr. phil., Wiss. Ang., Institut für Vor- und Frühgeschichte,  
Tel. 39/33 92,  
Schwalbenstraße 6, 6078 Neu Isenburg 2, Tel. (0 61 02) 5 17 94
- LUTTENBERGER, Albrecht, Wiss. Ang., Historisches Seminar I, Tel. 39/26 63,  
Spitzwegstraße 15, 65 Mainz-Lerchenberg
- OEHL, Kurt Helmut, Dr. phil., Akad. Rat, Musikwissenschaftliches Institut, Tel. 39/22 59,  
Am Lemmchen 35, 65 Mainz-Mombach, Tel. 68 36 30
- RINGEL, Ingrid, Wiss. Ang., Historisches Seminar II, Tel. 39/27 74,  
Am Gonsenheimer Spieß 18, 65 Mainz
- RÖDEL, Walter G., Dr. phil., Akad. Oberrat, Historisches Seminar I,  
Am Gonsenheimer Spieß 6, 65 Mainz, Tel. 3 71 95,  
Sprechstunden: Mo 10–11, Mi 15–16, Zi 120, Tel. 39/24 33
- SALDEN, Elfriede, Dr. phil., Akad. Oberrätin, Historisches Seminar I,  
Hinter der Kirche 28, 65 Mainz-Ebersheim, Tel. (0 61 36) 57 35,  
Studienberatung: Mi 9–11, Zi. 118, Tel. 39/27 76

- SCHNEIDER, Herbert, Dr. phil., Wiss. Ass., Stud.-Ass., Musikwissenschaftliches Institut,  
Tel. 39/28 99,  
Im Münchfeld 9, 65 Mainz
- SCHUMACHER, Leonhard, Dr. phil., Wiss. Ang., Institut für Alte Geschichte, Tel. 39/33 55,  
Am Gonsenheimer Spieß 8, 65 Mainz, Tel. 3 73 57
- SPIESS, Karl-Heinz, Wiss. Ang., Historisches Seminar III, Tel. 39/22 65,  
Am Frankenheng 11, 65 Mainz
- STAAB, Franz, Dr. phil., Wiss. Ang., Historisches Seminar II, Tel. 39/27 74,  
Friedrich-Ebert-Straße 33, 6203 Hochheim/Main
- VERCHAU, Ekkhard, Dr. phil., Akad. Dir., Historisches Seminar IV,  
Bebelstraße 26, 65 Mainz-Bretzenheim, Tel. 36 23 84
- WAGNER, Gerhard, Dr. phil., Akad. Rat, Institut für Osteuropäische Geschichte,  
Tel. 39/28 13,  
Weinbergstraße 40, 6501 Sörngenloch, Tel. (0 61 36) 61 72

### B) Lehrbeauftragte und Nichtbedienstete Lehrkräfte

#### HONORARPROFESSOREN

- BÖHNER, Kurt, Dr. phil., Geschäftsführender Direktor des Römisch-Germanischen  
Zentralmuseums Mainz, Frühmittelalterliche Archäologie,  
Georg-Büchner-Straße 29, 65 Mainz-Hechtsheim, Tel. 5 96 01
- HUNDT, Hans-Jürgen, Dr. phil., Direktor i.R. am Römisch-Germanischen Zentralmuseum  
Mainz, Vorgeschichte mit besonderer Berücksichtigung ihres techn. Bereiches,  
Kesselbachstraße 4, 62 Wiesbaden, Tel. (0 61 21) 52 59 24
- LAAFF, Ernst, Dr. phil., Musikwissenschaft,  
Forststraße 16, 62 Wiesbaden-Sonnenberg, Tel. (0 61 21) 54 22 24
- METZ, Wolfgang, Dr. phil., Bibliotheksdirektor,  
Sozial- und Wirtschaftsgeschichte des Mittelalters,  
Albert-Schweitzer-Straße 14, 672 Speyer, Tel. (0 62 32) 53 15
- SANTE, Georg-Wilhelm, Dr. phil., Staatsarchivdirektor a.D.,  
Archivkunde und Mittelrheinische Landesgeschichte (liest nicht),  
Virchowstraße 2, 62 Wiesbaden, Tel. (0 61 21) 7 38 69
- WALTER, Rudolf, Dr. phil., Professor an der Hochschule für Musik in Stuttgart,  
Kirchenmusikdirektor, Musiktheorie,  
Lessingstraße 3, 6901 Heidelberg-Eppelheim, Tel. (0 62 21) 7 57 43,  
Sprechstunden: nach Vereinbarung

#### LEHRBEAUFTRAGTE

- BUCHER, Peter, Dr. phil., Archivrat, Paläographie, Aktenkunde, Film- und Tonquellen  
der Neueren und Neuesten Geschichte,  
Bundesarchiv, Am Wöllershof 12, 54 Koblenz,  
Sprechstunden: nach der Übung
- DELAPERRIÈRE, Jean,  
Schillerplatz 11, 65 Mainz
- ERNST, Hildegard,  
Berliner Straße 3, 6094 Bischofsheim
- GERHARDT, Claus W., Dr. phil., Institut für Buchwesen,  
Riedstraße 8, 61 Darmstadt, Tel. (0 61 51) 6 11 88
- HERZ, Peter, Dr. phil.,  
An der Allee 105, 65 Mainz 1

MATHY, Helmut, Dr. phil., Ministerialrat, Geschichte der Mainzer Universität,  
Hans-Böckler-Straße 52b, 65 Mainz-Bretzenheim, Tel. 3 35 67,  
Sprechstunden: nach der Übung

SURANYI, Imre, Dr. phil., Ungarische Sprache,  
Auf der Lindenhöhe 23, 6 Frankfurt/Main, Tel. (06 11) 51 50 17,  
Sprechstunden: nach Vereinbarung

### NICHTBEDIENTETE PROFESSOREN

VOLKMANN, Hans-Erich, Dr. phil., Neuere und Neueste Geschichte,  
Am Birkenhof 20, 7815 Kirchzarten-Burg, Tel. (0 76 61) 31 24,  
Sprechstunden: Mo nach der Vorlesung

## Lehrveranstaltungen

### VOR- UND FRÜHGESCHICHTE

**Einführungsveranstaltung für Studienanfänger:**

**Montag, 11. Oktober 1976, 14–16 Uhr, P 1: Geschichte und Buchwesen**

#### Vorlesungen

Die römische Kaiserzeit im freien Germanien  
2-std., Di 11–12, Do 10–11, P 203

N. Bantelmann

Der Mensch im Eiszeitalter (Das Jungpaläolithikum)  
2-std., Mi 10–12, P 203

W. Rätzel

Ausgewählte Themen zur Vor- und Frühgeschichte  
Thema, Zeit (2-std.) und Ort wird noch bekanntgegeben

N. N.

#### Seminar

Ausgewählte Probleme der römischen Kaiserzeit im freien  
Germanien  
2-std., Di 14–16, P 203

N. Bantelmann

#### Übung

Übung zu ausgewählten Themen zur Vor- und Frühgeschichte  
2-std., Mo 15–17, P 203

N. N.

### GESCHICHTE

Studienberatung  
2-std., Mi 9–11, Zi 118 d. Hist. Sem.

E. Salden

**Einführung in das Studium der Geschichte**  
**Mo, 11.10.76, 14–16, Hs P 1**

A. Gerlich

#### Vorkurse

Einführung in das Studium der mittelalterlichen und neueren Geschichte  
(obligatorisch für Studierende im 1. Fachsemester) mit Tutorium (nach  
Vereinbarung), 3-std.,

Vorkurs I  
Mo 9–11, Hs P 103

W. Dotzauer

Vorkurs II Mi 9–11,	Hs P 103	H. Duchhardt
Vorkurs III Z.u.O.n.V.		N. N.
Vorkurs IV Z.u.O.n.V.		N. N.

**Vorlesungen**

Probleme der Alten Geschichte mit didaktischer Nutzenwendung 1-std., Fr 10–11,	Hs P 4	H. Bellen
Verfassungsgeschichte Athens 3-std., Di 9–11, Fr 9–10,	Hs P 4	H. Bellen
Deutschland unter den Karolingern in gesellschaftsgeschichtlicher Sicht 2-std., Fr 11–13,	Hs P 103	W. Metz
Das Reich der frühen Salierzeit 3-std., Mo, Di, Do 12–13,	Hs P 4	A. Gerlich
Europa im frühen 12. Jahrhundert 3-std., Mo 10–12, Di 10–11,	Hs P 204	A. Becker
Geschichte des Balkans im Mittelalter 3-std., Mi, Do, Fr 12–13,	Hs P 102	G. Wild
Die Satire in Byzanz 2-std., Di 10–12,	R 352	A. Hohlweg
Kirchliche Unionspläne und politische Konzeptionen zwischen Abendland und Byzanz von 1204–1453 2-std., Di 14–16,	Hs P 103	A. Hohlweg
Deutschland 1440–1493 2-std., Fr 9–11,	Hs P 103	W. Dotzauer
Europa und die Welt, Teil I 3-std., Mo 9–10, Mi, Fr 8–9,	Hs P 3	H. Weber
Deutsche Geschichte 1555–1618 2-std., Di 9–11,	SB II 03–144	H. Duchhardt
Deutsche und europäische Geschichte 1815–1850 (mit Kolloquium) 3-std., Do 11–12, Fr 11–13,	Hs P 4	W. Baumgart
Russische Geschichte, polnische Frage und neue Staatenwelt im Südosten von der Bauernbefreiung bis zum Ersten Weltkrieg 3-std., Di, Do, Fr 9–10,	Hs P 104	G. Rhode
Wirtschafts- und Sozialgeschichte Deutschlands 1914–1933 2-std., Mo 11–12, Do 10–11,	Hs P 4	K. Fuchs
Adolf Hitler und der Nationalsozialismus (publ.) 2-std., Mi 17–19,	Hs P 4	E. Kessel
Das nationalsozialistische Deutschland 1933–1939 1-std., Mo 12–13,	Hs P 2	H.-E. Volkmann

**Proseminare**

Übungen zur Stadtgeschichte im Römischen Reich (publ.) 2-std., Di 17–19,	Hs P 207	L. Schumacher
Althistorisches Proseminar: Augustus und die Begründung des Prinzipats 2-std., Kurs A: Di 17–19,	Hs P 208	W. Hoben
	Kurs B: Fr 11–13,	Hs P 208

Probleme der europäischen Geschichte des Hochmittelalters 2-std., Mo 17–19, Hs P 203	I. Ringel
Das mittelalterliche Kaisertum 2-std., Di 8.30–10, R 101 d. Hist. Sem.	E.-D. Hehl
Mittelalterliches Proseminar: Übungen zur Kirchenreform des 11. Jahrhunderts 2-std., Mo 15–17, Hs P 103	F. Staab
Die Idee des Universalkaisertums zur Zeit Karls V. 2-std., Di 18–20, R 101 d. Hist. Sem.	A. Luttenberger
La Grande Terreur – die Jakobiner-Herrschaft unter Robespierre 1793/94 2-std., Di 14–16, R 101 d. Hist. Sem.	F. Dumont
Anfänge kolonialen Denkens in England 2-std., Mo 17–19, R 101 d. Hist. Sem.	W. Rödel
Die russischen revolutionären Bewegungen im 19. Jhdt. bis 1898 (Gründung der RSDAP) 2-std., Mo 17–19, Hs P 15	U. Haustein
Die russisch-französische Annäherung und die Militärkonvention von 1892 2-std., Di 14–16, Hs P 15	G. Wagner
Hitlers Machtergreifung (prs.) 2-std., Kurs A: Mi 8–10, R 101 d. Hist. Sem. Kurs B: Mi 15–17, Hs P 103	E. Verchau

### Kolloquien/Übungen

Kolloquium zur Vorlesung 1-std., Z.u.O.n.V.	A. Gerlich
Kolloquium zur Vorlesung Z.u.O.n.V.	G. Wild
Doktorandenarbeitsgemeinschaft (prs.) Z.u.O.n.V.	A. Gerlich
Doktorandenkolloquium 2-std., Di 20–22, 14-tägl., R 101 d. Hist. Sem.	H. Weber
Arbeitskreis Historische Demographie Z.u.O.n.V.	A. Gerlich W. Rödel H. Weber
Einführung in das Studium der Alten Geschichte 1-std., Mi 11–12, Hs P 204	W. Hoben
Repetitorium zur griechischen Geschichte: Die klassische Zeit Griechenlands (für Examenssemester) 2-std., Do 9–11, Hs P 207	W. Hoben
Einführung in die lateinische Epigraphik 2-std., Do 11–13, Hs P 208	P. Herz
Landesgeschichtliche Übung: Das Rheingebiet im frühen Mittelalter 2-std., Mi 16–18, R 101 d. Hist. Sem.	W. Dotzauer
Übung zur Vorlesung „Europa und die Welt“: Entdeckungen – Eroberungen – Kolonialgründungen 2-std., Di 10–12, Hs P 103	E. Salden
Repetitorium: Europäische Geschichte 1770–1848 2-std., Mi 10–12, R 101 d. Hist. Sem.	W. Rödel
Kolloquium für Fortgeschrittene und Examenssemester: Europa im Vormärz (1830–1848), (prs.) 2-std., Do 11–13, R 101 d. Hist. Sem.	E. Verchau

Deutschland und Europa 1848 (prs.) 2-std., Do 18–20, Hs P 104	E. Verchau
Arbeitsgemeinschaft Krimkriegs-Edition 1-std., Do 12–13, R 109	W. Baumgart
Kolloquium f. Fortgeschrittene: Neue Forschungen zur Geschichte des Imperialismus 1880–1914 2-std., Do 9–11, R 101 d. Hist. Sem.	W. Baumgart
Schlesien zwischen den beiden Weltkriegen 2-std., Z.u.O.n.V.	K. Fuchs J. Menzel L. Petry
Die Einflußnahme des NS-Staates auf die Gestaltung der Wochenschauen 2-std., Do 14–16, Hs P 103	P. Bucher
Einführung in die Landeskunde und Geschichte Rußlands und der Sowjetunion (f. Slavisten insbesondere) 2-std., Fr 11–13, Hs P 15	G. Rhode
Hilfswissenschaftliche Übung: Papsturkunden 2-std., Di 16–18, Hs P 103	J. Menzel
Kirchenbücher als historische Quelle (eine Einführung) 2-std., Mo 11–13, R 101 d. Hist. Sem.	W. Rödel
Kolloquium: Didaktik der Geschichte. Einführung und Vorbereitung auf das Schulpraktikum 2-std., Mo 11–13, Hs P 103	E. Salden
Didaktik der Geschichte (für Studenten, die ein Praktikum absolviert haben) 2-std., Do 10–12, Hs P 103	E. Salden
Lektüre eines antiken lateinischen Historikers 2-std., Do 17–19, Hs P 208	W. Hoben
Lektüre eines antiken lateinischen Historikers: Sueton, Kaiserbiographien (für das Latinum) 4-std., Mo 17–19, Hs P 103, Do 17–19, Hs P 208	W. Hoben
Lateinische Quellenlektüre: Ausgewählte Texte zur Geschichte des europäischen Hochmittelalters 2-std., Mo 17–19, Hs SB II 03–152	A. Becker
Englische Quellenlektüre (Neuzeit) 2-std., Mi 11–13, Hs P 103	E. Salden
Französische Quellenlektüre: Texte zum Kolonialismus 2-std., Mi 17–19, Hs P 103	W. Rödel
Französisch für Historiker, Anfänger 2-std., Kurs A: Fr 15–17, Hs P 104 Kurs B: Di 14–16, Hs P 104	H. Ernst
Russisch für Historiker (Lektüre ausgewählter Texte) 2-std., Z.u.O.n.V.	U. Haustein
Ungarische Sprachübungen für Anfänger und Fortgeschrittene (prs.) 4-std., Do 14–18, R 36	I. Surányi
<b>Seminare</b>	
Soziale Probleme in der Gesetzgebung der frühen Kaiserzeit 2-std., Do 15–17, Hs P 208	H. Bellen
Die Papstwahl im Mittelalter 2-std., Di 16–18, R 101 d. Hist. Sem.	A. Becker

- Herrschaftszeichen und Staatssymbolik auf dem Weg von Ost nach West  
2-std., Mo 16–18, R 352 A. Hohlweg
- Reichsgut und Sozialpolitik unter Karl dem Großen und Ludwig dem Frommen (prs.)  
2-std., Fr 14–16, Hs P 103 W. Metz
- Die Anfänge des mittelalterlichen deutschen Reiches. Königliche Zentralgewalt und Stämme im 10. Jahrhundert  
2-std., Do 17–19, Hs P 103 J. Menzel
- Die Rheinlande und Süddeutschland in der frühen Stauferzeit  
2-std., Mo 15–17, R 101 d. Hist. Sem. A. Gerlich
- Widerstandsrecht und Abzugsrecht in Osteuropa im späten Mittelalter (u.a. am Beispiel d. Auseinandersetzung Dt. Orden – Stände und Ivan Groznyj – Fürst Kurbskij)  
2-std., Di 18–20, Hs P 15 G. Rhode
- Der Aufbau des portugiesischen Indienreichs im 16. Jahrhundert  
2-std., Do 18–20, R 101 d. Hist. Sem. H. Weber
- Die deutsche Universität des 18. Jahrhunderts  
2-std., Mo 15–17, Hs P 104 K. Fuchs
- Statuten, Privilegien und Verfassungen der Mainzer Universität  
2-std., Do 14–16, R 101 d. Hist. Sem. H. Duchhardt  
H. Mathy
- Das Problem der Frontier in der amerikanischen Geschichte  
2-std., Do 11–13, Hs P 203 K. Fuchs
- Nationalismus und Nationalitäten im 19. Jahrhundert: Napoleon III. und die italienische Einigung 1858 – 1870  
2-std., Fr 15–17, R 101 d. Hist. Sem. W. Baumgart
- Die Balkanpolitik Österreich-Ungarns 1900–1914 (prs.)  
2-std., Do 17–19, Hs P 15 G. Wild
- Die NS-Wirtschaft in Vorbereitung des Krieges (prs.)  
2-std., Mo 13–15, R 101 d. Hist. Sem. H.-E. Volkmann
- Der Widerstand gegen den Nationalsozialismus (prs.)  
2-std., Fr 17–19, R 101 d. Hist. Sem. E. Kessel
- Siehe ferner:**
- American History: The Twentieth Century  
Vorlesung, 2-std., Mo 13–15, P 4 I. Dronberger

## BUCHWESEN

**Einführungsveranstaltung für Studienanfänger:**  
Montag, 11. Oktober 1976, 14–16 Uhr, P 1: Geschichte und Buchwesen

### Vorlesungen

- (2 Themen aus der Geschichte des Buchs)  
4-std., Di N. N.
- Zur Theorie und Praxis des Buchwesens in den sozialistischen Staaten Europas  
2-std., Di 10–12, P 104 A. 'Swierk

### Proseminar

- Einführung in die Buchwissenschaft (für Erstsemester)  
2-std., Mo 15–17, R 23 A. 'Swierk



**Übung**

(Thema wird noch bekanntgegeben) N. N.  
 2-std., Mi

**Seminar**

Die Erfindung des Buchdrucks C. W. Gerhardt  
 2-std., Do 14–16, R 23

**Hauptseminar**

(Thema wird noch bekanntgegeben) N. N.  
 2-std., Mi R 23

**MUSIKWISSENSCHAFT**

**Einführungsveranstaltung für Studienanfänger:**  
**Mittwoch, 13. Oktober 1976, 16–18 Uhr, P 210: Musikwissenschaft/Musikerziehung**

**Vorlesungen**

W.A. Mozarts Opern und Instrumentalmusik (publ.) H. Federhofer  
 2-std., Mo 16–18, R 161

Grundlagen und Grundbegriffe der Musikwissenschaft (publ.) H. Unverricht  
 2-std., Di 9–11, R 161

**Proseminare**

Abendländische Tonsysteme und Temperaturen als Grundlage H. Unverricht  
 und Voraussetzung der Tonpsychologie  
 2-std., Mo 11–13, R 161

Zur Entwicklung des Jazz bis zum Bebop H. Schneider  
 2-std., Fr 9–11, R 161

**Hauptseminare**

Gattungen und Formen der Vokal- und Instrumentalmusik H. Federhofer  
 des 17. Jahrhunderts  
 2-std., Z.n.V., R 161

Untersuchungen zur Kammermusik Ludwig van Beethovens H. Unverricht  
 2-std., Di 16–18, R 161

**Oberseminar**

Besprechung wissenschaftlicher Arbeiten (für Doktoranden und H. Federhofer  
 Staatsexamenskandidaten)  
 2-std., Di 15–17, R 156

**Übungen**

Fragen und Probleme des Urheberrechts in der Musik (Kolloquium) H. Unverricht  
 2-std., Mo 9–11, R 161

Einführung in die Musikbibliographie und in die musikwissen- K. Oehl  
 schaftliche Arbeitsweise  
 2-std., Fr 11–13, R 161

Harmonielehre II R. Walter  
 1-std., Do 17 s.t., R 161

Kontrapunkt I R. Walter  
 1-std., Do 17.45 s.t., R 161

Formenlehre: Kontrapunktische Formen  
 1-std., Do 18.30 s.t., R 161  
 Gehörbildung I  
 1-std., Do 19.15 s.t., R 161

R. Walter

R. Walter

### Verordnungen für Rheinland-Pfalz

- Rumetsch  
**Landesrecht in Rheinland-Pfalz**  
 Textsammlung mit Verweisungen und Sachverzeichnis  
 4. Auflage, Loseblattsammlung, DIN A 5, 3 Plastikordner mit  
 Prägung und Mechanik einschließlich 42. Ergänzungs-Lieferung  
 ISBN 3-8078-3017-0 150,— DM
- Schuster/Diehl  
**Kommunales Verfassungsrecht Rheinland-Pfalz**  
 — mit Kommentar —  
 Loseblattsammlung, DIN A 5, 2 Plastikordner mit Prägung  
 und Mechanik einschließlich 1. Ergänzungs-Lieferung  
 ISBN 3-8078-3025-1 79,— DM
- Hülbusch/Rottmüller  
**Nachbarrecht für Rheinland-Pfalz und das Saarland**  
 mit einer Gegenüberstellung des rheinland-pfälzischen und des  
 saarländischen Nachbarrechtsgesetzes. 2. verbesserte und er-  
 weiterte Auflage, 293 Seiten, kartoniert  
 ISBN 3-8078-8040-2 49,— DM
- Koch  
**Unterbringungsgesetz Rheinland-Pfalz**  
 — Textausgabe mit Anmerkungen —  
 84 Seiten, DIN A 5, kartoniert  
 ISBN 3-8078-8031-3 9,— DM



**DEUTSCHER FACHSCHRIFTEN-VERLAG**

**Braun & Co. KG**

Postfach 21 20, 6200 Wiesbaden 1

## 17. Fachbereich Mathematik

**Anschrift:** Postfach 3980, Becherweg 17 (Sonderbau II), 65 Mainz

**Dekan:** Prof. Dr. H. Rüßmann, Sprechzeiten: Do 10–12, SB II, Zi. 02–245, Tel. 39/28 26

**Dekanat:** Margit Dolezik, Sprechzeiten: Mo–Fr 9–12, SB II, Zi. 02–241, Tel. 39/22 70

### Informationen für Studierende

#### Studienfach Mathematik

#### STUDIENABSCHLUSSMÖGLICHKEITEN

Diplom; Promotion, die eine Abschlußprüfung voraussetzt; Staatsprüfung für das Lehramt an Realschulen; Staatsprüfung für das Lehramt an Gymnasien.

#### ZULASSUNGSBESCHRÄNKUNGEN

Studienanfänger für das Fach Mathematik bewerben sich über die ZVS, 46 Dortmund, Postfach 8000.

#### FACHBEREICHSBIBLIOTHEK

SB II, 02-423, Öffnungszeiten: Mo–Do 8.30–19.00, Fr 8.30–16.00

#### STUDIENBERATUNG

1. 9.76 – 5.10.76: Di 10–12, SB II 02–641

11.10.76 – 18. 2.76: Mo–Fr 10–12, SB II 02–641

#### STUDIENPLAN

Studienplan für das Studienfach Mathematik (in Bearbeitung).

#### PRÜFUNGSORDNUNGEN, PRÜFUNGSÄMTER UND -AUSSCHÜSSE

##### Lehramt an Gymnasien

**Prüfungsordnung:** „Ordnung der Wissenschaftlichen Prüfung für das Lehramt an Gymnasien“ vom 14.6.1974, veröffentlicht im Amtsblatt des Kultusministeriums Rheinland-Pfalz, Nr. 11 vom 12. Juli 1974, Seiten 253–286; zu beziehen vom Verlag Emil Sommer, 6718 Grünstadt/Pfalz oder über den Buchhandel, Bestell-Nr.: Sch 134, Preis 3,40 DM.

##### Lehramt an Realschulen

**Prüfungsordnung:** „Ordnung der Wissenschaftlichen Prüfung für das Lehramt an Realschulen“ vom 1.3.1976, veröffentlicht im Amtsblatt des Kultusministeriums Rheinland-Pfalz, Nr. 4/1976 vom 30.3.1976, Seite 69–94. Erhältlich zum Preis von 1,20 DM im Mainzer Buchhandel und in der Uni-Pressestelle.

**Prüfungsamt:** Landesprüfungsamt für das Lehramt an Schulen in Rheinland-Pfalz – Abt. VII des Kultusministeriums Rheinland-Pfalz

Präsident: Ministerialdirigent Dr. LESSING

Sprechzeiten in der Universität: SB II, Zi. 03–342, Mi 9–11, Tel. 39/28 00/01

Sprechzeiten im Kultusministerium: Di, Fr 9–12, Zi. 316, Tel. 16/45 25 und 45 26

**Wissenschaftliche Prüfung für das Lehramt an Gymnasien**

Ministerialrat SAFFERLING

Sprechzeiten in der Universität: SB II, Zi. 03-342, Mi 9–11, Tel. 39/28 02

Sprechzeiten im Kultusministerium: Di, Fr 9–12, Zi. 321, Tel. 16/45 30

Frau SCHERLENZKY

Sprechzeiten in der Universität: SB II, Zi. 03-341, Tel. 39/28 05

Mo, Di, Mi, Fr 10–12

**Wissenschaftliche Prüfung für das Lehramt an Realschulen**

Ministerialrat MÖLLER

Sprechzeiten in der Universität: SB II, Zi. 03-342, Tel. 39/28 02, Mi 9–11

Sprechzeiten im Kultusministerium: Di, Fr 9–12, Zi. 307, Tel. 16/45 29

Frau Gertrud MÜLLER

Sprechzeiten in der Universität: SB II, Zi. 03-333, Tel. 39/28 04, Di–Fr 10–12

**Diplom**

Prüfungsordnung, Ordnung der Diplomprüfung der Mathematik an der Johannes Gutenberg-Universität Mainz vom 31.5.1968 (neue Prüfungsordnung liegt dem Kultusministerium vor; erhältlich im Sekretariat SB II, 04-533)

**Prüfungsausschuß****Vorsitzender:** Prof. Dr. W. Bühler**Stellvertreter:** Prof. Dr. Ulrich Staude, Prof. Dr. K. Doerk**Geschäftsstelle:** Frau Körprich, SB II, 04-533, Tel. 39/27 19

Sprechzeiten: Di, Do 9.30–12

**Promotion**

Promotionsordnung der Naturwissenschaftlichen Fakultät der Johannes Gutenberg-Universität Mainz; genehmigt durch Erlaß des Ministers für Unterricht und Kultus von Rheinland-Pfalz vom 28.1.1965; erhältlich im Sekretariat, SB II 04-533.

**EINFÜHRUNGSVERANSTALTUNGEN FÜR STUDIENANFÄNGER**

Mo, 11.10.1976, 11–13 Uhr, Mathematik (N 1)

**KOMMENTAR ZU DEN LEHRVERANSTALTUNGEN**

Der Kommentar zu den Lehrveranstaltungen des Fachbereichs Mathematik liegt ab 5. Juli 76 vor; erhältlich im SB II, 02-212.

**Wissenschaftliche Einrichtungen**

Leitung: Prof. W. Börsch-Supan, Tel. 39/25 28, Sekretariat: Kessler, SB II 04–651, Tel. 39/23 27, Prof. W. Bühler, Tel. 39/28 29, Prof. E. Freitag, Tel. 39/28 32, Prof. E. Gottschling, Tel. 39/23 18, Prof. B. Huppert, Tel. 39/28 39, Prof. H. N. Mülthei, Tel. 39/28 31, Prof. A. Pfister, Tel. 39/25 38, Prof. H. Rübmann, Tel. 39/22 69, Prof. H. G. Tillmann, Tel. 39/25 34, Sekretariat: SB II 04–343, Tel. 39/25 15

**Professoren:** B. Amberg, Tel. 39/24 36, J. Cofman, Tel. 39/24 37, K. Doerk, Tel. 39/24 53, D. Held, Tel. 39/28 35, G. Hofmeister, Tel. 39/28 33, P. P. Konder, Tel. 39/28 30, K.-J. Scheiba, Tel. 39/24 54, G. Schleinkofer, Tel. 39/24 35, U. Staude, Tel. 39/28 36

**Ass.-Prof. Dr. A. Herzer,** Tel. 39/33 98, **Dr. H. Kalb,** Tel. 39/33 34, **Dr. U. Kuß,** Tel. 39/33 35, **Dr. H. Pfeuffer,** Tel. 39/24 39, **Dr. S. Suckow,** Tel. 39/24 51

Wiss. Mitarbeiter: Dr. H. Ade, Tel. 39/24 45, O. Baeßler, Tel. 39/28 28, Dr. C. Behr, Tel. 39/43 60, A. Beutelspacher, App. 33 31, Dr. A. Breitenbach, Tel. 39/33 30, M. Deckers, Tel. 39/43 62, U. Döring, Tel. 39/33 36, L. Edler, Tel. 39/33 36, H. J. Fendrich, Tel. 39/43 59, Dr. V. Flory, App. 34 52, Dr. F. J. Fritz, App. 33 40, Dr. K. Goldhorn, Tel. 39/24 52, H.-P. Heinz, Tel. 39/33 32, C. J. Höner, App. 33 37, Dr. M. Klemm, Tel. 39/33 38, Dr. F. Knöllner, Tel. 39/43 59, K. Köhnen, App. 33 37, Dr. E. Kroll, Tel. 39/33 39, H. Langenbruch, App. 33 32, A. Louis, App. 34 52, U. Mackenroth, Tel. 39/43 58, B. Mellein, Tel. 39/43 56, Dr. K.J. Miescke, Tel. 39/43 56, Dr. K. Pommerening, Tel. 39/24 51, Dr. H. Reiter, Tel. 39/24 39, Dr. Ch. Schulz, App. 33 40, Dr. G. Seim, Tel. 39/25 16, Dr. P. Spellucci, Tel. 39/33 78, V. Stingl, Tel. 39/43 85, Dr. W. Stroth, Tel. 39/43 62, H. Unkelbach, App. 33 31, H. Weber, Tel. 39/43 55, Dr. S. Weber, W. Werner, Tel. 39/43 58, W. Willems, Tel. 39/43 85

### Arbeitsgruppe für Geschichte der Mathematik und der Naturwissenschaften

Leitung: Prof. N. Stuloff, Tel. 39/28 38  
 Professor: F. Krafft, Tel. 39/28 37  
 Fachschaft Mathematik: SB II 02–221, Tel. 39/28 34  
 Wiss. Mitarbeiter: Dr. W. Kaiser, App. 43 89

## Personalteil

(Die Sprechstunden finden, sofern nicht anders angegeben, im Anschluß an die Lehrveranstaltungen statt).

### A) Bedienstete der Universität

#### PROFESSOREN

##### a) Hauptamtliche Professoren

BÖRSCH-SUPAN, Wolfgang, Dr. phil., Angewandte Mathematik,  
 Weidmannstraße 79, 65 Mainz, Tel. 8 26 26,  
 Sprechstunden: Mo, Do 12–13, im Institut, Tel. 39/25 28

BÜHLER, Wolfgang, Ph. D., Mathematische Statistik,  
 Menzelstraße 14, 65 Mainz-Lerchenberg,  
 Sprechstunden: Mi 8.45–10, Do 10.15–12, Tel. 39/28 29

COFMAN, Judita, Dr. rer. nat., Mathematik,  
 Hegelstraße 52, 65 Mainz, Tel. 38 17 67,  
 Sprechstunden: n.V., Tel. 39/24 37

DOERK, Klaus, Dr. rer. nat., Mathematik, Tel. 39/24 53,  
 Am Marienpfad 63, 65 Mainz 22, Tel. 3 40 30

FREITAG, Eberhard, Dr. rer. nat., Mathematik,  
 Dantestraße 19, 69 Heidelberg, Tel. 2 68 22,  
 Sprechstunden: n.V., Tel. 39/28 32

GOTTSCHLING, Erhard, Dr. rer. nat., Mathematik,  
 Bebelstraße 22, 65 Mainz-Bretzenheim, Tel. 3 43 65,  
 Sprechstunden: n.V., Tel. 39/23 18

HELD, Dieter, Dr. phil. nat., Mathematik, Tel. 39/28 35,  
 Schöne Aussicht 57, 62 Wiesbaden, Tel. (0 61 21) 30 46 94

HÖLDER, Ernst, Dr. phil., Reine und Angewandte Mathematik, emeritiert,  
 Friedrichstraße 36, 65 Mainz-Gonsenheim, Tel. 9 01 53

HOFMEISTER, Gerd, Dr. phil., Mathematik, Tel. 39/28 33,  
 Keilmannstraße 12, 65 Mainz-Bretzenheim

- HUPPERT, Bertram, Dr. rer. nat., Mathematik, Tel. 39/28 39,  
Weinbietstraße 26, 6703 Limburgerhof (Pfalz)
- KONDER, Peter Paul, Dr. rer. nat., Honorarprofessor der Universidad de los Andes Bogotá/  
Kolumbien, Mathematik, Tel. 39/28 30,  
Südring 311, 65 Mainz-Bretzenheim, Tel. 3 31 42
- KRAFFT, Fritz, Dr. phil., Geschichte der Naturwissenschaften,  
Hegelstraße 53, 65 Mainz, Tel. 3 19 93,  
Sprechstunden: Mi 14–15 und n.V., Tel. 39/28 37
- MÜLTHEL, Heinrich N., Dr. rer. nat., Angewandte Mathematik, Tel. 39/28 31,  
Am Eselsweg 58b, 65 Mainz-Bretzenheim, Tel. 3 53 47
- PFISTER, Albrecht, Dr. rer. nat., Mathematik, Tel. 39/25 38,  
Heideweg 5, 6506 Nackenheim, Tel. (0 61 35) 29 76
- ROHRBACH, Hans, Dr. phil., Mathematik, emeritiert,  
Universität, Joh.-Friedr.-v.-Pfeiffer-Weg 7, 65 Mainz, Tel. (0 61 31) 3 22 80
- RÜSSMANN, Helmut, Dr. rer. nat., Mathematik, Tel. 39/22 69,  
Menzelstraße 9a, 65 Mainz-Lerchenberg, Tel. 74 58
- SCHEIBA, Klaus-Jürgen, Dr. rer. nat., Mathematik, Tel. 39/24 54,  
Hochstraße 80, 65 Mainz, Tel. 3 36 79
- SCHLEINKOFER, Gerhard, Dr. rer. nat., Mathematik, Tel. 39/24 35,  
Südring 98, 65 Mainz, Tel. 2 67 97,  
Sprechstunden: n.V.
- STAUDE, Ulrich, Dr. rer. nat., Mathematik, Tel. 39/28 36,  
Kehlweg 37, 65 Mainz-Gonsenheim, Tel. 9 98 77
- STULOFF, Nikolai, Dr. rer. nat., Mathematik, insbes. Geschichte der Mathematik  
und der exakten Naturwissenschaften,  
Rheinstraße 90, 62 Wiesbaden, Tel. (0 61 21) 37 36 91,  
Sprechstunden: n.V., Tel. 39/28 38
- TILLMANN, Heinz Günther, Dr. rer. nat., Mathematik, Tel. 39/25 34,  
Weidmannstraße 73, 65 Mainz, Tel. 8 24 66

#### b) Habilitierte Bedienstete

- AMBERG, Bernhard, Dr. phil. nat., Assistenzprofessor, Mathematik, Tel. 39/24 36,  
Am Gonsenheimer Spieß 10, 65 Mainz, Tel. 38 16 49

#### ASSISTENZPROFESSOREN

- AMBERG, Bernhard, Prof. Dr. phil. nat., Mathematik, Tel. 39/24 36,  
Am Gonsenheimer Spieß 10, 65 Mainz, Tel. 38 16 49
- HERZER, Armin, Dr. rer. nat., Fachbereich Mathematik, Tel. 39/33 38,  
Luxemburgstraße 3, 62 Wiesbaden, Tel. (0 61 21) 37 41 02
- KALB, Klaus, Dr. rer. nat., Fachbereich Mathematik, Tel. 39/33 34,  
Finther Landstraße 85, 65 Mainz 1, Tel. 9 92 33,  
Sprechstunden: Di 10–12
- KUSS, Uwe, Dr. rer. nat., Fachbereich Mathematik, Tel. 39/33 35,  
Herderstraße 31, 67 Ludwigshafen, Tel. 66 57 38
- PFEUFFER, Horst, Dr. rer. nat., Fachbereich Mathematik, Tel. 39/24 39,  
Universität, 65 Mainz
- SUCKOW, Siegfried, Dr. rer. nat., Fachbereich Mathematik, Tel. 39/24 51,  
Ernst-Abbe-Straße 1, 65 Mainz, Tel. 4 53 51

## WISSENSCHAFTLICHE MITARBEITER

- ADE, Hans, Dr. rer. nat., Akad. Oberrat, Tel. 39/24 45,  
An der Krimm 15, 65 Mainz, Tel. 68 38 20
- BAESSLER, Otto, Akad. Direktor, Tel. 39/28 28,  
Südring 309, 65 Mainz-Bretzenheim, Tel. 3 55 44
- BEHR, Christoph, Dr. rer. nat., Akad. Rat, Tel. 39/43 60,  
Rubensallee 46/48, 65 Mainz 31, Tel. 7 26 91
- BEUTELSPACHER, Albrecht, Dipl.-Math., App. 33 31,  
Auf dem Albansberg 4, 65 Mainz
- BREITENBACH, Arno, Dr. rer. nat., Akad. Rat, Tel. 39/33 30,  
Schusterstraße 19, 65 Mainz
- DECKERS, Michael, Dipl.-Math., App. 43 62,  
Untere Sohlstraße 23, 6507 Ingelheim, Tel. 25 66
- DÖRING, Ulrich, Dipl.-Math., App. 33 36,  
Rheinallee 28, 65 Mainz 1, Tel. 6 21 05
- EDLER, Lutz, Dipl.-Math., App. 33 36,  
Pfarrer-Rudolf-Straße 20, 6535 Gau-Algesheim, Tel. (0 67 25) 33 62
- FENDRICH, H.J., Dipl.-Math., App. 43 59,  
Teuffelsprung 1, 6502 Mainz-Kostheim
- FLORY, Volker, Dr. rer. nat., App. 34 52,  
Bismarckstraße 45, 6905 Schriesheim, Tel. 6 22 45
- FRITZ, Franz Josef, Dr. rer. nat., App. 33 40,  
Kaiserstraße 58, 65 Mainz
- GOLDHORN, Karl Heinz, Dr. rer. nat., Akad. Rat, Tel. 39/24 52,  
Heinrichstraße 8, 653 Bingen, Tel. (0 67 21) 1 23 62
- HEINZ, Hans-Peter, Dipl.-Math., Tel. 39/33 32  
Im Münchfeld 27, 65 Mainz, Tel. 38 14 45
- HÖNER, Claus Jürgen, Dipl.-Math., App. 33 37,  
Am Rödelstück 29, 65 Mainz-Hechtsheim
- KAISER, Walter, Dr. phil., App. 43 89,  
Fachbereich Mathematik, SB II 04-455
- KLEMM, Michael, Dr. rer. nat., App. 33 38,  
Am Gonsenheimer Spieß 47, 65 Mainz
- KNÖLLER, Friedrich, Dr. rer. nat., App. 43 59,  
Bergheimerstraße 40, 69 Heidelberg, Tel. 1 31 28
- KÖHNEN, Klaus, Dipl.-Math., App. 33 37,  
Georg-Büchner-Straße 48, 65 Mainz-Hechtsheim
- KROLL, Ekkehard, Dr. rer. nat., Akad. Oberrat, App. 33 39  
Südring 106, 65 Mainz 22, Tel. 3 37 97
- LANGENBRUCH, Heinz, Dipl.-Math., App. 33 32,  
Beethovenstraße 20, 6501 Mainz-Laubenheim
- LOUIS, Alfred, Dipl.-Math., App. 34 52,  
Raiffeisenstraße 30, 6201 Auringen, Tel. (0 61 27) 46 56
- MACKENROTH, Uwe, Dipl.-Math., App. 43 58,  
An den Mühlwegen 38, 65 Mainz 42, Tel. 5 83 59
- MELLEIN, Bernhard, Dipl.-Math., App. 43 56,  
Rheinallee 28, 65 Mainz, Tel. 6 21 05
- MIESCKE, Klaus-Jochen, Dr. rer. nat., App. 43 56,  
Pfarrer-Dorn-Straße 17, 65 Mainz-Marienborn, Tel. 9 62 86

- POMMERENING, Klaus, Dr. rer. nat., Tel. 39/24 51,  
Hans-Fluck-Straße 2, 6507 Ingelheim, Tel. (0 61 32) 45 66
- REITER, Hans, Dr. rer. nat., Tel. 39/24 39,  
Heidesheimer Straße 28, 65 Mainz-Gonsenheim
- SCHULZ, Christof, Dr. rer. nat., App. 33 40,  
Fachbereich Mathematik, SB II 04–451
- SEIM, Gunter, Dr. rer. nat., Akad. Oberrat, Tel. 39/25 16  
Am alten Weg 13, 65 Mainz-Marienborn, Tel. 3 36 35
- SPELLUCCI, Peter, Dr. rer. nat., App. 33 78,  
Am Langenberg 5, 6507 Ingelheim, Tel. (0 61 32) 7 51 01
- STINGL, Volker, Dipl.-Math., App. 43 85,  
Taunusstraße 26, 6201 Wallau, Tel. (0 61 22) 21 07
- STROTH, Gernot, Dr. rer. nat., App. 43 62,  
Finther Landstraße 85, 65 Mainz-Gonsenheim, Tel. 9 94 78
- UNKELBACH, Harald, Dipl.-Math., App. 33 31,  
An der Schanze 1, 65 Mainz, Tel. 35 39 80
- WEBER, Helmut, Dipl.-Math., App. 43 55,  
Donnersbergstraße 15, 6202 Wiesbaden-Biebrich, Tel. (0 61 21) 8 99 42
- WEBER, Siegfried, Dr. rer. nat., beurlaubt
- WERNER, Wilhelm, Dipl.-Math., App. 43 58,  
Hegelstraße 45, 65 Mainz
- WILLEMS, Wolfgang, Dipl.-Math., App. 43 85,  
Elsa-Brandström-Straße 6, 65 Mainz

#### B) Lehrbeauftragte und Nichtbedienstete Lehrkräfte

##### HONORARPROFESSOR

- BAZLEY, Norman W., Ph. D., o. Prof. an der Universität Köln,  
Weyertal 86–90, 5 Köln 41, Tel. (02 21) 4 70 26 02,  
Sprechstunden: n.V. (liest nicht)

##### LEHRBEAUFTRAGTE

- BRAUN, Bernhard, Dr. rer. nat., Numerische Mathematik,  
~~Klopstockstraße 30, 62 Wiesbaden,~~  
Sprechstunden: nach der Vorlesung
- FUCHS, Hartwig, Dr. rer. nat., Studiendirektor, Didaktik der Mathematik, App. 43 61,  
Naumannstraße 36, 65 Mainz
- SCHMIDT, E., Dr. rer. nat., Studienrat, Mathematik,  
An der Kleinhohl 2, 65 Mainz
- SCHMIDT, Günter, Studienrat,  
Wilhelm-Schwickert-Straße 8, 6534 Stromberg



## Lehrveranstaltungen

Einführungsveranstaltung für Studienanfänger:  
Montag, 11. Oktober 1976, Hs N 1

### GESCHICHTE DER MATHEMATIK UND NATURWISSENSCHAFTEN

Geschichte der Mathematik I (Von den Anfängen bis Cardano)	N. Stuloff
2-std., Mo, Mi 12-13, SR 04-432	
Geschichte der Atomistik (publ.)	F. Krafft
2-std., Mo 16-18, Hs 025	
Geschichte der neueren Physik I	W. Kaiser
2-std., Do 14-16, SR 04-442	
Proseminar zur Geschichte der mathematischen Wissenschaften	N. Stuloff
2-std. Z.u.O.n.V.	
Proseminar zur Geschichte der Naturwissenschaften	F. Krafft
2-std., Mi 15-17, SR 04-442	
Seminar zur Geschichte der mathematischen Wissenschaften	N. Stuloff
2-std., Z.u.O.n.V.	
Seminar: Die Physik des Aristoteles	F. Krafft
2-std., Mo 18-20, SR 04-442	
Oberseminar zur Geschichte der Mathematik und Naturwissenschaften	F. Krafft
1-std., 14-tägl., O.u.Z.n.V.	N. Stuloff
Übungen zur Einführung in wissenschaftshistorisches Arbeiten	W. Kaiser
1-std., 14-tägl., Mi, 17-19, SR 04-442	
Anleitung zum wissenschaftshistorischen Arbeiten	F. Krafft
Mi, ganztägig Z.u.O.n.V.	N. Stuloff

### MATHEMATIK

Analysis I (mit Übungen)	U. Staude
6-std., Mi, Fr 8-10, Hs N1, Übungen Z.u.O.n.V.	
Lineare Algebra I (mit Übungen u. einer Zusatzstunde)	J. Cofman
7-std., Mo 10-12, Do 13-15, Hs N1, Übungen und Zusatzstunde Z.u.O.n.V.	
Mathematik für Physiker I (mit Übungen)	K. Goldhorn
8-std., Di, Do 8-10, Hs N3, Übungen Z.u.O.n.V.	
Mathematik für Naturwissenschaftler (m. Übungen)	P. Spellucci
6-std., Mo, Fr 8-10, Hs N3, Übungen Z.u.O.n.V.	
Analysis III (m. Übungen)	E. Gottschling
6-std., Di, Do 8-10, Hs N1, Übungen Z.u.O.n.V.	H. Ade
Zusatzvorlesung zu Analysis III	E. Gottschling
1-std., Mi 13-14, Hs N1	H. Ade
Lineare Algebra III (m. Übungen)	K. Doerk
6-std., Mo 8-10, Fr 10-12, Hs N2, Übungen Z.u.O.n.V.	
Mathematik für Physiker III (m. Übungen)	A. Breitenbach
6-std., Di, Do 8-10, Hs 025, Übungen Z.u.O.n.V.	
Analysis III für Realschullehrer (m. Übungen)	Ch. Behr
6-std., Di-Do 8-10, SR 02-432, Übungen Z.u.O.n.V.	

Wahrscheinlichkeitsrechnung und Statistik für Lehramtskandidaten (m. Übungen) 6-std., Mo, Mi 16–18, SR 04–432, Übungen Z.u.O.n.V.	G. Seim
Differentialgleichungen I (m. Übungen) 6-std., Di, Do 8–10, Hs N2, Übungen Z.u.O.n.V.	H. Rößmann
Algebra I (m. Übungen) 6-std., Di, Fr 14–16, Hs 025, Übungen Z.u.O.n.V.	B. Huppert
Zahlentheorie I (m. Übungen) 6-std., Mo, Do 10–12, Hs 025, Übungen Z.u.O.n.V.	A. Pfister
Funktionalanalysis I (m. Übungen) 6-std., Z.u.O.n.V.	N. N.
Ringe und Moduln (kommutative Algebra I) (m. Übungen) 6-std., Mi, Fr 16–18, SR 02–432, Übungen Z.u.O.n.V.	H. Pfeuffer
Funktionentheorie II 4-std., Mo 16–18, Mi 14–16, Hs N2	G. Schleinkofer
Numerische Mathematik II 4-std., Mo 8–10, Do 10–12, Hs N1	W. Börsch-Supan
Differentialgeometrie (Topologie II) 4-std., Di, Do 14–16, Hs N3	E. Freitag
Maß und Integral II 2-std., Fr 8–10, SR 04–442	A. Breitenbach
Funktionalanalysis III 4-std., Mo, Mi 8–10, SR 04–432	K. Kalb
Wahrscheinlichkeitsrechnung in der Zahlentheorie (m. Übungen) 6-std., Mo, Do 10–12, SR 02–442, Übungen Z.u.O.n.V.	G. Hofmeister
Partielle Differentialgleichungen 4-std., Mo, Do 14–16, Hs 025	K. Goldhorn
Darstellungstheorie 4-std., Mo, Do 10–12, SR 02–142	D. Held
Ringtheorie II 3-std., Mo 14–16, Mi 14–15, SR 02–442	B. Huppert
Gruppentheorie II 4-std., Di 16–18, Do 14–16, SR 04–432	B. Amberg
Stochastik I (m. Übungen) 6-std., Z.u.O.n.V.	N. N.
Stochastik III 4-std., Di, Fr 10–12, SR 04–432	W. Bühler
Grundmannigfaltigkeiten der projektiven Geometrie 4-std., Di, Do 8–10, SR 02–142	A. Herzer
Didaktik der Analysis 2-std., Z.u.O.n.V.	G. Seim
Auflösbare Gruppen 2-std., Z.u.O.n.V.	K. Doerk
Spezielle stochastische Modelle in der Biologie 2-std., Z.u.O.n.V.	W. Bühler
Funktionentheorie IV 2-std., Mi 14–16, SR 02–142	S. Suckow
Numerische Behandlung von Anfangswertaufgaben bei partiellen Differentialgleichungen 4-std., Di, Do 10–12, SR 02–432	H. N. Mülthei

Ausgewählte Fragen der Funktionentheorie  
2-std., Z.u.O.n.V.

Ausgewählte Kapitel der angewandten Mathematik  
2-std., Z.u.O.n.V.

Stochastisches Praktikum  
4-std., Z.u.O.n.V.

Mathematisches Grundpraktikum II  
3-std., Di oder Mi 14–17, O.n.V.

Mathematisches Praktikum für Fortgeschrittene  
3-std., Z.u.O.n.V.

Proseminar (Kombinatorik)  
2-std., Z.u.O.n.V.

Proseminar  
2-std., Z.u.O.n.V.

Proseminar  
2-std., Z.u.O.n.V.

Proseminar  
2-std., Z.u.O.n.V.

Proseminar  
2-std., Z.u.O.n.V.

Proseminar  
2-std., Z.u.O.n.V.

Proseminar  
2-std., Z.u.O.n.V.

Seminar  
2-std., Z.u.O.n.V.

Seminar (Stochastik)  
2-std., Z.u.O.n.V.

Seminar (K-Theorie der topologischen Räume)  
2-std., Z.u.O.n.V.

Seminar (Einfache Gruppen)  
2-std., Mo 14–16, SR 02–142

Seminar  
2-std., Z.u.O.n.V.

Seminar  
2-std., Z.u.O.n.V.

Seminar  
2-std., Z.u.O.n.V.

Seminar  
2-std., Z.u.O.n.V.

Seminar (Funktionentheorie)  
2-std., Z.u.O.n.V.

Seminar (Differentialgleichungen)  
2-std., Di 15–17, SR 02–442

Seminar  
2-std., Z.u.O.n.V.

Seminar (Ringtheorie)  
2-std., Z.u.O.n.V.

E. Gottschling

B. Braun

U. Döring  
B. Mellein  
K. J. Miescke

W. Börsch-Supan  
A. Louis  
U. Mackenroth

W. Börsch-Supan  
H. N. Mülthei  
N. N.

K. Doerk

N. N.

N. N.

N. N.

N. N.

N. N.

W. Börsch-Supan

N. N.

H. J. Fendrich

D. Held

A. Herzer

G. Hofmeister

H. N. Mülthei

A. Pfister

G. Schleinkofer

U. Staude

S. Suckow

W. Willems

Oberseminar 2-std., Mi 8–10,	SR 04–454	W. Börsch-Supan H. N. Mülthei
Oberseminar 2-std., Z.u.O.n.V.		W. Bühler u. Mitarbeiter
Oberseminar 2-std., Z.u.O.n.V.		W. Bühler u. Mitarbeiter
Oberseminar 2-std., Mo 14–16,	O.n.V.	J. Cofman
Oberseminar 2-std., Z.u.O.n.V.		K. Doerk
Oberseminar 2-std., Z.u.O.n.V.		E. Freitag
Oberseminar 2-std., Z.u.O.n.V.		E. Gottschling
Oberseminar 2-std., Z.u.O.n.V.		G. Hofmeister
Oberseminar (Mathematische Statistik) 2-std., Di 15–17,	SR 02–142	U. Kuß
Oberseminar 2-std., Z.u.O.n.V.		A. Pfister
Oberseminar 2-std., Z.u.O.n.V.		H. Rüßmann
Oberseminar 2-std., Di 17–19,	SR 02–442	U. Staude
Oberseminar für Examenskandidaten 2-std., Z.u.O.n.V.		H. G. Tillmann
Oberseminar 2-std., Z.u.O.n.V.		E. Gottschling H. Pfeuffer A. Pfister S. Suckow
Mathematisches Colloquium (publ.) 2-std., Do 17–19,	SR 02–432	alle Dozenten d. Mathematik
Anleitung zum wissenschaftlichen Arbeiten		alle Dozenten d. Mathematik

### FACHDIDAKTIK MATHEMATIK

Fachdidaktisches Proseminar (mit praktischen Übungen) 2-std., Z.u.O.n.V.	H. Fuchs
Proseminar 2-std., Z.u.O.n.V.	E. Schmidt

**Einführungsveranstaltungen für Studienanfänger  
11. bis 15. Oktober 1976**

## 18. Fachbereich Physik

**Anschrift:** Postfach 3980, Becherweg 21 (Neubau der Naturwissenschaften), 65 Mainz  
**Dekan:** Prof. Dr. Dieter Drechsel, Sprechzeiten: nach vorheriger Anmeldung, N Zi. 417,  
 Tel. 39/22 67  
**Dekanat:** Gilde Roggendorf, N Zi. 416, Tel. 39/22 67

### Informationen für Studierende

#### STUDIENFÄCHER UND -ABSCHLUSSMÖGLICHKEITEN

**Physik:** Diplom; Promotion, die eine Abschlußprüfung voraussetzt; Staatsprüfung für das Lehramt an Realschulen und an Gymnasien.

**Meteorologie.** Diplom; Promotion, die eine Abschlußprüfung voraussetzt.

#### INSTITUTSBIBLIOTHEK

Meteorologie: N Zi. 538, 8–12

Physik: N Zi. R2, Erdgeschoß

#### STUDIENBERATUNG

**Physik:** Expt. Phys. und Lehramt: Prof. Reichert, Inst. für Physik, Tel. 39/34 31  
 Theor. Phys.: Prof. Schilcher, Inst. f. Physik, Tel. 39/32 72, Studienführer ist im Dekanat erhältlich; Schutzgebühr 1,— DM.

**Meteorologie:** Dr. de Bary, N, Zi. 502, Anmeldung N Zi. 502. Studienführer ist im Dekanat erhältlich; Schutzgebühr 1,— DM.

#### STUDIENPLAN

**Diplom in Physik:** vom Fachbereich am 14.5.75 verabschiedeter Studienplan liegt dem Kultusminister zur Genehmigung vor.

**Lehramt in Physik an Gymnasien:** vom Fachbereich am 4.2.76 verabschiedeter Studienplan wurde vom Kultusministerium am 15.4.76 genehmigt. Erhältlich im Dekanat.

**Lehramt in Physik an Realschulen:** vom Fachbereich am 4.2.76 verabschiedeter Studienplan wurde vom Kultusministerium am 15.4.76 genehmigt. Erhältlich im Dekanat.

**Meteorologie:** vom Fachbereich am 14.5.75 verabschiedeter Studienplan liegt dem Kultusminister zur Genehmigung vor.

#### PRÜFUNGSORDNUNGEN, PRÜFUNGSÄMTER UND -AUSSCHÜSSE

##### Lehramt an Gymnasien

**Prüfungsordnung:** „Ordnung der Wissenschaftlichen Prüfung für das Lehramt an Gymnasien“ vom 14.6.1974, veröffentlicht im Amtsblatt des Kultusministeriums Rheinland-Pfalz, Nr. 11 vom 12. Juli 1974, Seite 253 – 286; zu beziehen vom Verlag Emil Sommer, 6718 Grünstadt/Pfalz oder über den Buchhandel; Bestell-Nr.: Sch 134, Preis 3,40 DM.

**Zwischenprüfungsordnung in Physik:** vom Fachbereich verabschiedet am 4.2.76; genehmigt vom Kultusministerium am 22.4.76. Erhältlich im Inst. f. Physik, SB II, Zi 05–453

##### Lehramt an Realschulen

**Prüfungsordnung:** „Ordnung der Wissenschaftlichen Prüfung für das Lehramt an Realschulen“

vom 1.3.1976, veröffentlicht im Amtsblatt des Kultusministeriums Rheinland-Pfalz, Nr. 4/1976 vom 30.3.1976, Seite 69–94. Erhältlich zum Preis von 1,20 DM im Mainzer Buchhandel und in der Uni-Pressestelle.

**Prüfungsamt:** Landesprüfungsamt für das Lehramt an Schulen in Rheinland-Pfalz – Abt. VII des Kultusministeriums Rheinland-Pfalz

Präsident: Ministerialdirigent Dr. LESSING

Sprechzeiten in der Universität: SB II Zi. 03–342, Mi 9–11, Tel. 39/28 00/01

Sprechzeiten im Kultusministerium: Di, Fr 9–12, Zi. 316, Tel. 16/45 25 und 45 26

**Wissenschaftliche Prüfung für das Lehramt an Gymnasien**

Ministerialrat SAFFERLING

Sprechzeiten in der Universität: SB II Zi. 03–342, Mi 9–11, Tel. 39/28 02

Sprechzeiten im Kultusministerium: Di, Fr 9–12, Zi. 321, Tel. 16/45 30

Frau SCHERLENZKY

Sprechzeiten in der Universität: SB II, Zi. 03–341, Tel. 39/28 05

Mo, Di, Mi, Fr 10–12

**Wissenschaftliche Prüfung für das Lehramt an Realschulen**

Ministerialrat MÖLLER

Sprechzeiten in der Universität: SB II, Zi. 03–342, Tel. 39/28 02, Mi 9–11

Sprechzeiten im Kultusministerium: Di, Fr 9–12, Zi. 307, 16/45 29

Frau Gertrud MÜLLER

Sprechzeiten in der Universität: SB II, Zi. 03–333, Tel. 39/28 04, Di–Fr 10–12

**Diplom**

**Prüfungsordnung:** erhältlich im Institut für Physik, SB II, Zi. 05–453, Schutzgebühr 1,– DM

**Prüfungsausschuß:** Physik

Vorsitzender: Prof. Dr. G. U. Schubert

Stellvertreter: Prof. Dr. L. Meinhold-Heerlein

Geschäftsstelle: SB II, Inst. f. Physik, Zi. 05–453

Sprechzeiten: 10–12

Meteorologie

Prof. Dr. Bullrich

Prof. Dr. Fiedler

N Zi. 502

nach Vereinbarung

**Promotion**

Gemeinsame **Promotior.sordnung** der naturwissenschaftlich-mathematischen Fachbereiche vom 15.8.75 wurde vom Kultusministerium am 7.10.75 genehmigt. Veröffentlicht im Staatsanzeiger Rheinland-Pfalz Nr. 40.8.721 vom 20.10.75.

Erhältlich im Inst. f. Physik, SB II, Zi 05–453. Schutzgebühr 1,– DM.

**EINFÜHRUNGSVERANSTALTUNGEN FÜR STUDIENANFÄNGER**

Di, 12.10.1976, 11–13 Uhr, Physik und Meteorologie (Hs 20)

**Wissenschaftliche Einrichtungen**

Integrierte wissenschaftliche Einrichtungen mit eigener Leitung und eigener Verwaltung.

**Institut für Physik**

Welderweg 11 (Becherweg 14)

Institutsvorsitzender: Prof. M. Kretzschmar, Tel. 39/24 65

Sekretariat: U. Holly, Zi. 107, Tel. 39/32 72

Geschäftsführer: Akad. Direktor R. v. Boeckh, Zi. 204, Tel. 39/28 84

Sekretariat: N. N., Zi. 207, Tel. 39/22 82

Professoren: E. O. Alt, Tel. 39/32 91, P. Beckmann, Tel. 39/8 11, G. Gräff, Tel. 39/28 93, F. Hufnagel, Tel. 39/32 19, W. Inthoff, Tel. 39/33 46, G. Klages, Tel. 39/22 76, K. Knorr, Tel. 39/28 75, M. Kretzschmar, Tel. 39/24 65, L. Meinhold-Heerlein, Tel. 39/23 58, E. W. Otten, Tel. 39/25 18, E. Reichert, Tel. 39/34 31, F. Scheck, Tel. 39/32 73, K. Schilcher, Tel. 39/32 72, G. Schubert, Tel. 39/22 22, E. Trübenbacher, Tel. 39/32 77, G. Werth, Tel. 39/24 06

Apl. Professor: H. Marx (externer Mitarbeiter)

Ass.-Professoren: S. Kaufman, Tel. 39/34 28, H. Kilp, Tel. 39/32 78, Prof. Dr. E. Klempt, Tel. 39/24 06, Prof. Dr. H. J. Kluge, Tel. 39/28 85, Prof. Dr. E. Reya, Tel. 39/24 64

Wiss. Mitarbeiter: Dipl.-Phys. R. v. Boeckh, Tel. 39/28 84, Dipl.-Phys. W. Dietz, Tel. 39/22 76, Dipl.-Phys. H. Fischer, Tel. 39/24 34, Dr. M. Glück, Tel. 39/23 94, Dr. H. Haag, Tel. 39/28 84, Dr. Th. Heindorff, Tel. 39/28 83, Dipl.-Phys. R. Höfft, Tel. 39/28 83, Dipl.-Phys. K. Huber, Tel. 39/41 75, Dipl.-Phys. H. Kalinowsky, Tel. 39/33 05, Dr. K. T. Kim, Tel. 39/23 94, Dipl.-Phys. Th. Kühl, Tel. 39/44 07, Dr. F. Lange, Tel. 39/28 92, Dipl.-Phys. J. Lauter, Tel. 39/23 97, Dr. R. Ley, Tel. 39/28 91, Dipl.-Ing. U. Löffert, Tel. 39/24 05, Dipl.-Phys. K. Neubecker, Tel. 39/41 75, Dr. R. Neugart, Tel. 39/28 76, Dr. E. Nunne-mann, Tel. 39/22 77, Dipl.-Phys. L. Reisky v. Dubnitz, Tel. 39/34 28, Dipl.-Phys. D. Richter, Tel. 39/33 05, Dr. R. Schmidt, Tel. 39/25 92, Dipl.-Phys. U. Sievers, Tel. 39/42 93, H. Thiel, Tel. 39/25 13, Dr. H. Weicksel, Tel. 39/33 49, Dr. H. Wiechert, Tel. 39/25 92, Dipl.-Phys. H. Wolf, Tel. 39/41 42, Dipl.-Phys. A. Wullschlegler, App. 42 76

### Institut für Kernphysik

Becherweg 31

Inst.-Direktor: Prof. Dr. H. Ehrenberg, Tel. 39/8 00, Sekretariat: I. Schilling, Zi. 127, Tel. 39/8 01

Direktorium: Prof. Dr. G. Fricke, Tel. 39/8 09, Sekretariat: H. Feise, Zi. 205, Tel. 39/8 07, Prof. Dr. D. Drechsel, Tel. 39/8 10, Sekretariat: M. Sturm, Tel. 39/8 32, Akad. Dir. Prof. Dr. G. Lührs, Tel. 39/8 05

Professoren: H. G. Andresen, Tel. 39/8 16, Arenhövel, Tel. 39/7 14, H. Herminghaus, Tel. 39/8 25, V. Walther, Tel. 39/8 04

Ass.-Prof.: J. Friedrich, Tel. 39/8 29, Dr. H. Hultzsich, Tel. 39/8 65, K. Lezuo, Tel. 38/8 29, R. Neuhausen, Tel. 39/8 27, H. D. Wohlfahrt, Tel. 39/8 12

Wiss. Mitarbeiter: Dr. H. Averdung, Tel. 39/8 08, Dr. B. Dreher, Tel. 39/8 28, H. Euteneuer, Tel. 39/8 30, Dr. H. J. v. Eyß, Tel. 39/8 51, A. Feder, Tel. 39/8 69, B. Fiedler, Tel. 39/8 67, St. Glückert, Tel. 39/8 26, Prof. Dr. G. Lührs, Tel. 39/8 05, Dr. F. Martin, Tel. 39/8 17, K. Merle, Tel. 39/8 28, Dr. P. G. Reinhard, Tel. 39/7 41, H. Rothaas, Tel. 39/8 40, Dr. B. Schoch, Tel. 39/8 51, O. Schwentker, Tel. 39/8 18, G. Stephan, Tel. 39/8 26

### Institut für Meteorologie

Bentzelweg 12

Leitung: Prof. K. Bullrich, Tel. 39/22 83, Sekretariat: B. Klein, Zi. 502, Tel. 39/22 83 - 25 23, Prof. K. H. Hinkelmann, Tel. 39/28 68, Sekretariat: V. Wölfle, Zi. 425, Tel. 39/28 68

Professoren: F. Fiedler, Tel. 39/33 96, N. N.

Ass.-Prof.: R. Eiden, Tel. 39/26 35, N. N.

Wiss. Mitarbeiter: Dr. E. de Bary, Tel. 39/23 02, T. Hauf, Tel. 43 75, Dr. F. Herbert, Tel. 39/28 67, Dr. G. Korb, Tel. 39/28 66, K. Krebs, App. 41 32

### Institut für Elektrotechnik

Bentzelweg 12

Leitung: Prof. W. Herzog, Tel. 39/22 71, Sekretariat: Zi. 435 Nat. Bau, R. Leinweber, Tel. 39/22 71

Ass.Prof.: U. Wachs, Tel. 39/28 43

Wiss. Mitarbeiter: Günther Robbel, Dipl.-Phys., Tel. 39/28 43

## Personalteil

(Die Sprechstunden finden, sofern nicht anders angegeben, im Anschluß an die Lehrveranstaltungen statt.)

### A) Bedienstete der Universität

#### PROFESSOREN

##### a) Hauptamtliche Professoren

- ALT, Erwin, Dr. phil., Physik, Tel. 39/32 91,  
An den Mühlwegen 44, 65 Mainz-Hechtsheim, Tel. 5 94 82
- ANDRESEN, Harro Günter, Dr. rer. nat., Physik, Tel. 39/8 16,  
Rilkeallee 20, 65 Mainz-Lerchenberg, Tel. 7 23 82
- ARENHÖVEL, Harthmuth, Dr. phil. nat., Physik,  
Elsa-Brandström-Straße 30, 65 Mainz, Tel. 38 25 34
- BECHERT, Karl, Dr. phil., Dr. rer. nat. h. c., MdB. Theoretische Physik, emeritiert,  
Kirchstraße 22, 6535 Gau-Algesheim, Tel. 3 58
- BECKMANN, Peter, Dr. rer. nat., Theoretische Physik, Tel. 39/8 11,  
Bebelstraße 26, 65 Mainz-Bretzenheim, Tel. 3 31 75,  
Sprechstunden: nach Vereinbarung im Institut
- BULLRICH, Kurt, Dr. phil. nat., Meteorologie, Tel. 39/22 83,  
Erhardstraße 7, 65 Mainz, Tel. 5 30 32
- DRECHSEL, Dieter, Dr. rer. nat., Theoretische Physik, Tel. 39/8 10,  
Herlenstückshaag 13, 6245 Rossert 1, Tel. (0 61 74) 6 12 75
- EHRENBERG, Hans, Dr. rer. nat., Physik und Kernphysik, Tel. 39/8 00,  
Alfred-Mumbächer-Straße 38, 65 Mainz, Tel. 3 33 12
- FIEDLER, Franz, Dr. rer. nat., Meteorologie, Tel. 39/33 96,  
Ludwig-Richter-Straße 7, 65 Mainz-Bretzenheim, Tel. 3 32 11
- FISCHER, Erhard, Dr. rer. nat., Physik,  
Rheingaustraße 15, 65 Mainz-Hechtsheim, Tel. 5 94 70
- FRICKE, Gerhard, Dr. rer. nat., Experimentelle Kernphysik, Tel. 39/8 09,  
Weidmannstraße 51, 65 Mainz, Tel. 2 56 11
- GRÄFF, Gernot, Dr. rer. nat., Experimentalphysik, Tel. 39/28 93,  
An den Platzäckern 28, 65 Mainz-Drais, Tel. 7 28 00
- HERMINGHAUS, Helmut, Dr. phil. nat., Physik, Tel. 39/8 25,  
Bebelstraße 22, 65 Mainz-Bretzenheim, Tel. 3 42 58
- HERZOG, Werner, Dr. phil., Dr.-Ing., Angewandte Physik, insbesondere Elektrotechnik,  
Tel. 39/22 71,  
Beuthener Straße 33, 65 Mainz, Tel. 5 63 54
- HINKELMANN, Karl-Heinz, Dr. rer. nat., Theoretische Meteorologie, Tel. 39/28 68,  
Beethovenstraße 84, 6053 Obertshausen, Tel. (0 61 04) 4 13 26
- HUFNAGEL, Friedrich, Dr. rer. nat., Experimentalphysik, Tel. 39/32 19,  
Draiser Straße 114, 65 Mainz
- INTHOFF, Wilhelm, Dr. rer. nat., Theoretische Physik, Tel. 39/33 46,  
Heinrich-Becker-Straße 4, 653 Bingerbrück, Tel. 30 21



- KLAGES, Gerhard, Dr. rer. nat., Experimentalphysik, Tel. 39/22 76,  
An den Sandkauten 3, 65 Mainz 42, Tel. 5 84 04,  
Sprechstunden: Di 11–12, im Institut
- KLUMB, Hans, Dr. phil., Experimentalphysik, emeritiert,  
Schauinsland 5, 7812 Bad Krotzingen
- KNORR, Klaus, Dr. rer. nat., Experimentalphysik, Tel. 39/28 75,  
Ed.-David-Straße 19, 65 Mainz, Tel. 3 21 89
- KOLLATH, Rudolf, Dr.-Ing., Experimentalphysik, emeritiert,  
Am Eselsweg 57, 65 Mainz-Bretzenheim, Tel. 3 49 11
- KRETZSCHMAR, Martin, Dr. rer. nat., Theoretische Physik, Tel. 39/24 65,  
Bebelstraße 26, 65 Mainz, Tel. 36 19 32
- MEINHOLD-HEERLEIN, Leo, Dr. rer. nat., Theoretische Physik, Tel. 39/23 58,  
Auf dem Martinsberg 23, 655 Bad Kreuznach, Tel. 2 65 45
- OTTEN, Ernst W., Dr. rer. nat., Experimentalphysik, Tel. 39/25 18,  
Friedrich-v.-Pfeiffer-Weg 7, 65 Mainz, Tel. 3 75 08
- REICHERT, Erwin, Dr. rer. nat., Physik, Tel. 39/34 31,  
Joh.-Friedr.-v.-Pfeiffer-Weg 9, 65 Mainz-Universität, Tel. 2 26 15
- SCHECK, Florian, Dr. rer. nat., Theoretische Physik, Tel. 39/32 73,  
Elsa-Brandström-Straße 69, 65 Mainz, Tel. 4 39 33
- SCHILCHER, Karl, Dr., Theoretische Physik, Tel. 39/32 72,  
Im Münchfeld 11, 65 Mainz, Tel. 2 24 30
- SCHUBERT, Gerhard, Dr. rer. nat., Dipl.-Phys., Theoretische Physik, Tel. 39/22 22,  
Weidmannstraße 21, 65 Mainz, Tel. 8 25 85
- TRÜBENBACHER, Egon, Dr. rer. nat., Theoretische Physik, Tel. 39/32 77,  
Im Münchfeld 13, 65 Mainz,  
Sprechstunden: Mo–Fr im Institut für Physik
- WALTHER, Volker Hans, Dr. rer. nat., Physik,  
Rudolf-Diesel-Straße 3, 65 Mainz, Tel. 5 35 42,  
Sprechstunden: Mo–Fr im Institut für Kernphysik
- ZACHMANN, Gerhard, Dr. rer. nat., Physik,  
Hindenburgstraße 47, 65 Mainz, Tel. 6 49 28

#### b) Habilitierte Bedienstete

- EIDEN, Reiner, Assistenzprofessor, Dr. rer. nat., Institut für Meteorologie, Tel. 39/26 35,  
Selztalstraße 111, 6507 Ingelheim-Süd, Tel. (0 61 32) 35 87
- KLEMP, Eberhard, Assistenzprofessor, Dr. rer. nat., Experimentalphysik, Tel. 39/24 06,  
Hegelstraße 45, 65 Mainz, Tel. 38 10 39
- KLUGE, Hans-Jürgen, Assistenzprofessor, Dr. rer. nat., Experimentalphysik, Tel. 39/28 85,  
Kettelerstraße 68, 65 Mainz-Finthen, Tel. 4 93 43
- LÜHRS, Gerold, Akad. Direktor, Dr. rer. nat., Physik,  
Am Sonnigen Hang 67, 65 Mainz-Marienborn, Tel. 3 36 43
- NEUHAUSEN, Reiner, Assistenzprofessor, Dr. rer. nat., Physik,  
Friedrich-v.-Pfeiffer-Weg 9, 65 Mainz-Universität, Tel. 2 24 39
- REYA, Ewald, Assistenzprofessor, Dr. rer. nat., Theoretische Physik, Tel. 39/24 64,  
Draiser Straße 122, 65 Mainz-Bretzenheim, Tel. 3 24 92
- WERTH, Günther, Privatdozent, Dr. rer. nat., Experimentalphysik, Tel. 39/24 06,  
Friedrichstraße 59, 65 Mainz-Gonsenheim, Tel. 9 92 13

#### ASSISTENZPROFESSOREN

- EIDEN, Reiner, Prof. Dr. rer. nat., Meteorologie, Tel. 39/26 35,  
Selztalstraße 111, 6507 Ingelheim-Süd, Tel. (0 61 32) 35 87

- FRIEDRICH, Jörg, Dr. rer. nat., Institut für Kernphysik, Tel. 39/8 29,  
Hegelstraße 55, 65 Mainz, Tel. 3 24 38
- HULTZSCH, Hagen, Dr. rer. nat., Institut für Kernphysik, Tel. 39/8 65,  
Im Münchfeld 13, 65 Mainz, Tel. 3 13 61
- KAUFMAN, Stanley L., M. Sc., Institut für Physik, Tel. 39/34 28,  
Am Rehkampf 6, 6501 Heidesheim
- KILP, Horst, Dr. rer. nat., Institut für Physik, Abt. Mikrowellenphysik, Tel. 39/32 78,  
Westring 257, 65 Mainz-Mombach, Tel. 4 40 83
- KLEMPPT, Eberhard, Professor, Dr. rer. nat., Institut für Physik, Tel. 39/24 06,  
Hegelstraße 45, 65 Mainz, Tel. 38 10 39
- KLUGE, Hans-Jürgen, Professor, Dr. rer. nat., Institut für Physik, Tel. 39/28 85,  
Kettelerstraße 68, 65 Mainz-Finthen, Tel. 4 93 43
- LEZUO, Klaus, Dr., Institut für Kernphysik, Tel. 39/8 29,  
In der Meielache 21, 65 Mainz
- NEUHAUSEN, Reiner, Prof., Dr. rer. nat., Physik und Kernphysik, Tel. 39/8 26,  
Friedrich-v.-Pfeiffer-Weg 9, 65 Mainz-Universität, Tel. 2 24 39
- REYA, Ewald, Prof., Dr. rer. nat., Institut für Physik, Tel. 39/24 64,  
Draiser Straße 122, 65 Mainz-Bretzenheim, Tel. 3 24 92
- WACHS, Ullrich, Dr. rer. nat., Institut für Elektrotechnik, Tel. 39/28 43,  
Mainzer Straße 19, 6229 Hallgarten, Tel. (0 67 23) 44 89
- WOHLFAHRT, Hans-Dieter, Dr. rer. nat., Institut für Kernphysik,  
Im Münchfeld 13, 65 Mainz, Tel. 38 10 81

#### WISSENSCHAFTLICHE MITARBEITER

- AVERDUNG, Hans-Heinrich, Akad. Rat, Dr. rer. nat., Institut für Kernphysik, Tel. 39/8 08,  
Hermann-Hesse-Straße 47, 65 Mainz-Lerchenberg, Tel. 75 09
- BARY, Elisabeth de, Dr. rer. nat., Akad. Direktor, Institut für Meteorologie, Tel. 39/23 02,  
Erhardstraße 7, 65 Mainz, Tel. 5 30 32,  
Sprechstunden: täglich
- VON BOECKH, Rainer, Dipl.-Phys., Akad. Direktor, Institut für Physik, Tel. 39/28 84,  
Hinter der Kapelle 34, 65 Mainz-Bretzenheim, Tel. 36 17 61
- DIETZ, Wolfgang, Dipl.-Phys., Institut für Physik, Tel. 39/22 76,  
Mathias-Claudius-Straße 10, 62 Wiesbaden
- DREHER, Björn, Dipl.-Phys., Institut für Kernphysik, Tel. 39/8 28,  
Frauenlobstraße 14, 62 Wiesbaden, Tel. (0 61 21) 8 72 34
- EUTENEUER, Hans, Dipl.-Phys., Institut für Kernphysik, Tel. 39/8 30,  
Schiersteiner Straße 1, 6502 Mainz-Kostheim, Tel. (0 61 43) 6 94 50
- VON EYSS, Hans Josef, Dr. rer. nat., Institut für Kernphysik, Tel. 39/8 51,  
Vorstadt 28, 653 Bingen
- FEDER, Adeline, Dipl.-Ing., Institut für Kernphysik, Tel. 39/8 69,  
Mainzer Straße 39, 6095 Gustavsburg, Tel. 5 11 66
- FIEDLER, Bernhard, Dipl.-Ing., Institut für Kernphysik, Tel. 39/8 67,  
Adam-Karrillon-Straße 22, 65 Mainz, Tel. 6 45 42
- FISCHER, Herbert, Dipl.-Physiker, Institut für Physik, Tel. 39/24 34,  
Gartenfeldstraße 2, 6271 Görsroth
- GLÜCK, Moshe, Dr., Institut für Physik, Tel. 39/23 94,  
Draiser Straße 5, 65 Mainz-Bretzenheim
- GLÜCKERT, Stefan, Dr., Institut für Kernphysik, Tel. 39/8 26,  
Finther Landstraße 85, 65 Mainz, Tel. 9 99 17

- HAAG, Hans, Dr. rer. nat., Akad. Direktor, Institut für Physik, Tel. 39/28 84,  
Franz-Werfel-Straße 56, 65 Mainz-Gonsenheim, Tel. 3 18 67
- HAUF, Thomas, Dipl.-Phys., Institut für Meteorologie, App. 43 75,  
Rheinstraße 64, 6094 Bischofsheim
- HEINDORFF, Thomas, Dr. rer. nat., Institut für Physik, Tel. 39/28 83,  
Im Münchfeld 27, 65 Mainz, Tel. 38 17 61
- HERBERT, Fritz, Dr. rer. nat., Institut für Meteorologie, Tel. 39/28 67,  
Im Münchfeld 13, 65 Mainz, Tel. 38 19 58
- HERR, Richard, Dipl.-Phys., Institut für Kernphysik, Tel. 39/8 66,  
Marienpfad 25, 65 Mainz-Bretzenheim, Tel. 3 40 72
- HÖFFT, Jens-Rainer, Dipl.-Phys., Institut für Physik, Tel. 39/28 83,  
Walkmühlstraße 61c, 62 Wiesbaden
- HUBER, Konrad, Dipl.-Phys., Institut für Physik, Tel. 41 75,  
Draiser Straße 8-14, 65 Mainz
- KALINOWSKY, Hartmut, Dipl.-Phys., Institut für Physik, Tel. 39/33 05,  
Im Münchfeld 27, 65 Mainz
- KIM, KWANG JE, Dr., Institut für Physik, Tel. 39/23 94,  
Im Münchfeld 31, 65 Mainz, Tel. 3 16 52
- KORB, Günther, Dr. rer. nat., Akad. Oberrat, Institut für Meteorologie, Tel. 39/28 67,  
Heinz-Heim-Weg 9, 61 Darmstadt
- KREBS, Klaus-Dieter, Dipl.-Phys., Institut für Meteorologie, App. 41 32,  
Hans-Böckler-Straße 93, 65 Mainz-Bretzenheim
- KÜHL, Thomas, Dipl.-Phys., Institut für Physik,  
Im Münchfeld 27, 65 Mainz, Tel. 3 21 35
- LANGE, Florentin, Dr. rer. nat., Wiss. Angest., Institut für Physik, Tel. 39/28 92,  
Draiser Straße 8-14, 65 Mainz
- LAUTER, Hans-Jochen, Dipl.-Phys., Institut für Physik, Tel. 23 97,  
Gaustraße 48, 6501 Bodenheim
- LEY, Richard, Dr. rer. nat., Akad. Oberrat, Institut für Physik, Tel. 39/28 91,  
Spitzwegstraße 3, 65 Mainz 31, Tel. 7 29 61
- LÖFFERT, Udo, Dipl.-Ing., Wiss. Angest., Institut für Physik, Tel. 39/24 05  
Hechtsheimer Straße 99, 65 Mainz
- LÜHRS, Gerold, Dr. rer. nat., Akad. Direktor, Professor, Physik und Kernphysik, Tel. 39/8 05,  
Am Sonnigen Hang 67, 65 Mainz-Marienborn, Tel. 3 36 43
- MARTIN, Friedrich-Wilhelm, Dr. rer. nat., Akad. Rat, Institut für Kernphysik, Tel. 39/8 17,  
Hermann-Hesse-Straße 59, 65 Mainz-Lerchenberg, Tel. 74 93
- MERLE, Klaus, Dipl.-Phys., Institut für Kernphysik, Tel. 39/8 28,  
In der Meielache 44, 65 Mainz
- NEUBECKER, Karl, Dipl.-Phys., Institut für Physik, App. 41 75,  
Jakob-Steffan-Straße 12, 65 Mainz
- NEUGART, Rainer, Dr. rer. nat., Akad. Rat, Institut für Physik, Tel. 39/28 76,  
Dumontstraße 14, 65 Mainz, Tel. 5 49 88
- NUNNEMANN, Elmar, Dr. rer. nat., Akad. Rat, Institut für Physik, Tel. 39/22 77,  
Im Münchfeld 11, 65 Mainz, Tel. 9 73 92
- REINHARD, Paul Gerhard, Dr. phil. nat., Institut für Kernphysik, Tel. 39/7 41,  
Mainzer Straße 36, 65 Mainz 23
- REISKY von DUBNITZ, Frhr. Ludwig, Dipl.-Phys., Institut für Physik, Tel. 39/34 28,  
Wormser Straße 66, 6501 Bodenheim
- RICHTER, Detlef, Dipl.-Phys., Institut für Physik, Tel. 39/33 05,  
Lahnstraße 26, 62 Wiesbaden

- ROBBEL, Günther, Dipl.-Phys., Institut für Elektrotechnik, Tel. 39/28 43,  
Tanusstraße 21, 6501 Heidesheim
- ROTHHAAS, Hans, Dipl.-Phys., Institut für Kernphysik, Tel. 39/8 40,  
Im Münchfeld 11, 65 Mainz
- SCHMIDT, Rolf, Dr. rer. nat., Institut für Physik, Tel. 39/25 92,  
Jakob-Steffan-Straße 4, 65 Mainz, Tel. 3 29 96
- SCHOCH, Berthold, Dr. rer. nat., Institut für Kernphysik, Tel. 39/8 51 (beurlaubt),  
Im Münchfeld 31, 65 Mainz
- SCHWENTKER, Ortwin, Dipl.-Phys., Institut für Kernphysik, Tel. 39/8 18,  
In der Meielache 46, 65 Mainz, Tel. 3 75 69
- SIEVERS, Uwe, Dipl.-Phys., Institut für Physik, App. 42 93,  
Am Finkenschlag 20, 6501 Essenheim
- STEPHAN, Gerrit, Dipl.-Phys., Institut für Kernphysik, Tel. 39/8 26,  
Weidenbornstraße 12, 62 Wiesbaden
- THIEL, Herbert, Akad. Direktor, Institut für Physik, Tel. 39/25 13,  
Hans-Böckler-Straße 31, 65 Mainz-Bretzenheim, Tel. 3 39 42
- WEICKSEL, Hermann, Dr. rer. nat., Wiss. Angest., Institut für Physik, Tel. 39/33 49,  
Windthorststraße 11, 65 Mainz
- WIECHERT, Horst, Dr. rer. nat., Akad. Oberrat, Institut für Physik, Tel. 39/25 92,  
Im Münchfeld 15, 65 Mainz, Tel. 3 17 05
- WOLF, Hartmut, Dipl.-Phys., Institut für Physik, App. 41 42,  
Am Gonsenheimer Spieß 47, 65 Mainz
- WULLSCHLEGER, Alfred, Dipl.-Phys., Institut für Physik,  
Elsa-Brandström-Straße 69, 65 Mainz, App. 42 76

## B) Lehrbeauftragte und Nichtbedienstete Lehrkräfte

### HONORARPROFESSOREN

- FRIEDRICH, Wilhelm, Dr. phil., Oberregierungsrat a. D., Hydrologie,  
Brentanostraße 80, 54 Koblenz, Tel. 6 82 35
- JUNGE, Christian, Dr. rer. nat., Direktor am Max-Planck-Institut für Chemie, Meteorologie,  
Tel. 16/2 17,  
Am Eselsweg 32, 65 Mainz-Bretzenheim, Tel. 3 49 35,  
Sprechstunden: im Institut
- SCHOTT, Erich, Dr. phil., Dr. rer. nat. h.c., Jenaer Glaswerk Schott & Gen., Physik,  
Hattenbergstraße 10, 65 Mainz, Tel. 20 61
- SCHRÖDER, Hubert, Dr. rer. nat., Leiter der Laboratorien der Fa. Jenaer Glaswerk  
Schott & Gen., Experimentalphysik,  
Galileistraße 1, 62 Wiesbaden
- STRAUBEL, Harald, Dr. phil. nat., Wissenschaftlicher Mitarbeiter am Batelle-Institut Frank-  
furt, Spektroskopie aller Wellenlängen und Festkörperphysik,  
Hubertusstraße 5, 6232 Neuenhain, Tel. Bad Soden 2 47 41
- WÄFFLER, Hermann, Dr. rer. nat., Direktor am Max-Planck-Institut für Chemie  
(Otto-Hahn-Institut), Atomphysik, Tel. 16/3 03,  
Friedrichstraße 31, 65 Mainz-Gonsenheim, Tel. 9 97 77,  
Sprechstunden: nach Vereinbarung

**LEHRBEAUFTRAGTE****Institut für Meteorologie**

JAENICKE, Ruprecht, Dr. rer. nat., Aerosole, Tel. 16/2 16,  
Altkönigstraße 64, 65 Mainz 32, Tel. 3 52 05,  
Sprechstunden im MPI für Chemie

KURZ, Manfred, Oberregierungsrat, Wetterbesprechung und Synoptik, Deutsche Wetter-  
dienstschule,  
Villenstraße 15, 673 Neustadt

**NICHTBEDIENTESTE PROFESSOREN**

BEGEMANN, Friedrich, Dr. phil., Wissenschaftliches Mitglied des Max-Planck-Institutes  
(Otto-Hahn-Institut), Experimentalphysik, Tel. 16/2 45,  
Fontanestraße 17, 65 Mainz 31, Tel. 7 11 05

HINTENBERGER, Heinrich, Dr. phil., Direktor am Max-Planck-Institut für Chemie  
(Otto-Hahn-Institut), Experimentalphysik, Tel. 16/2 25,  
Albanusstraße 33, 65 Mainz-Bretzenheim, Tel. 30 53 51

KRAUSE, Dieter, Dr. rer. nat.,  
Hattenbergstraße 10, 65 Mainz,  
Jenaer Glaswerk Schott & Gen.

MARX, Helmut, Dr. rer. nat., Theoretische Physik (externer Mitarbeiter des Instituts für  
Physik),  
Helgebachstraße 53, 633 Wetzlar

SANDULESCU, Aurel, Professor am Institut für Atomphysik der rumänischen Akademie  
der Wissenschaften, Bukarest (beurlaubt)

VOSHAGE, Hans, Dr. rer. nat., Experimentalphysik, wissenschaftlicher Mitarbeiter am  
Max-Planck-Institut für Chemie (Otto-Hahn-Institut),  
Am Gautor 15, 65 Mainz, Tel. 2 18 41

WÄNKE, Heinrich, Dr. phil., Wissenschaftliches Mitglied und Direktor der Abteilung  
Kosmochemie des Max-Planck-Instituts für Chemie (Otto-Hahn-Institut),  
Experimentalphysik, Tel. 16/2 30,  
Pfälzerwaldstraße 1, 65 Mainz-Hechtsheim, Tel. 8 11 96

ZIEGLER, Bernhard, Dr. rer. nat., Kernphysik,  
Südring 130, 65 Mainz-Bretzenheim, Tel. 3 44 53

**Lehrveranstaltungen****Einführungsveranstaltung für Studienanfänger:**

**Dienstag, 12. Oktober 1976, 11–13 Uhr, Hs 20: Physik und Meteorologie**

**Schwierigkeitscharakterisierung**

A: 1. bis 3. Semester

M: 3. bis 5. Semester

F: 5. Semester und höher

Gemeinsames Physikalisches Kolloquium der Universität und des  
Max-Planck-Institutes für Chemie (M, F)  
2-std., Di 17–19, Hs Institut für Kernphysik

Sämtliche Hoch-  
schullehrer der  
Physik

**A) THEORETISCHE PHYSIK**

**Vorlesungen**

Mathematisches Handwerkszeug für Physiker (A) 2-std., Mo 10–12, Hs N2	W. Inthoff
Übungen mit dem Mathematischen Handwerkszeug für Physiker (A) 2-std., in parallelen Arbeitsgruppen nach Bedarf, Z.u.O.n.V.	W. Inthoff
Mechanik (M) 4-std., Di 10–12, Fr 10–12, Hs N1	F. Scheck
Übungen zur Mechanik (M) 3-std., in parallelen Arbeitsgruppen nach Bedarf, Z.u.O.n.V.	F. Scheck mit A. Wullschlegler
Theoretische Physik II (für Lehramtskandidaten) (M) 4-std., Di 10–12, Mi 10–12, Hs 21, Inst. f. Phys.	E. Trübenbacher
Übungen zur Theoretischen Physik II (für Lehramtskandidaten) (M) 3-std., in parallelen Arbeitsgruppen nach Bedarf, Z.u.O.n.V.	E. Trübenbacher
Mathematische Physik I (M, F) 3-std., Z.u.O.n.V.	G. U. Schubert
Übungen zur Mathematischen Physik I (M, F) 2-std., in parallelen Arbeitsgruppen nach Bedarf, Z.u.O.n.V.	G. U. Schubert
Thermodynamik und statistische Physik (M, F) 4-std., Z.u.O.n.V.	L. Meinhold- Heerlein
Übungen zur Thermodynamik und statistischen Physik (M, F) 3-std., in parallelen Arbeitsgruppen nach Bedarf, Z.u.O.n.V.	L. Meinhold- Heerlein mit H. Weicksel
Quantenmechanik (F) 4-std., Di 10–12, Do 8–10, Hs Inst. f. Kernphysik	H. Arenhövel
Übungen zur Quantenmechanik (F) 3-std., in parallelen Arbeitsgruppen nach Bedarf, Z.u.O.n.V.	H. Arenhövel mit K. Lezuo
Einführung in die Gruppentheorie und deren Anwendungen in der Quantenmechanik (F) 4-std., Z.u.O.n.V.	M. Kretzschmar
Übungen zur Einführung in die Gruppentheorie (F) 2-std., in parallelen Arbeitsgruppen nach Bedarf, Z.u.O.n.V.	K. Kretzschmar mit M. Glück
Allgemeine Relativitätstheorie (M, F) 2-std., Do 10–12, SR E Inst. f. Phys.	E. Reya
Ausgewählte Kapitel der Eikonaltheorie (F) 1-std., 14-tägl., Mo 11–13, SR D Inst. f. Phys.	H. Marx
Probleme und Scheinprobleme der Interpretation der Quanten- mechanik (F) 2-std., Fr 8–10, SR E Inst. f. Phys.	P. Beckmann
Neuere Probleme der Quantenelektrodynamik (F) 2-std., Z.u.O.n.V.	M. Kretzschmar
Elektron- und Neutrino-Streuung bei hohen Energien (F) 2-std., Mo 15–17, SR E Inst. f. Phys.	K. Schilcher
Übungen zur Elektron- und Neutrino-Streuung bei hohen Energien (F) 2-std., Z.u.O.n.V.	K. Schilcher
Theorie der Streuung polarisierter Teilchen (F) 2-std., Di 10–12, SR E Inst. f. Phys.	E. O. Alt
Übungen zur Theorie der Streuung polarisierter Teilchen (F) 2-std., Z.u.O.n.V.	E. O. Alt

Kernmodelle (F) 2-std., Z.u.O.n.V.		K. Lezuo
Photonukleare Summenregeln (F) 2-std., Z.u.O.n.V.		D. Drechsel
<b>Seminare</b>		
Seminar über Tieftemperaturphysik (F) 2-std., Mo 17–19, SB II, Raum 05–454	G. U. Schubert L. Meinhold- Heerlein	K. Knorr
Theoretisch-Kernphysikalisches Seminar (F) 2-std., Mi 14–16, SR Inst. f. Kernphysik		H. Arenhövel D. Drechsel mit K. Lezuo
Seminar über Theoretische Fragen der Elementar- teilchenphysik (F) 2-std., Do 14–16, SR E Inst. f. Phys.	E. O. Alt M. Kretzschmar E. Reya F. Scheck	K. Schilcher E. Trübenbacher mit M. Glück
Kolloquium über Fragen der Theoretischen Elementarteilchen- und Hochenergiephysik (F) 2-std., Mi oder Do nach besonderer Ankündigung, SR E Inst. f. Phys.	E. O. Alt M. Kretzschmar E. Reya	F. Scheck K. Schilcher E. Trübenbacher
Anleitung zu selbständigen wissenschaftlichen Arbeiten kündigt jeder der folgenden Dozenten an:		
E. O. Alt, H. Arenhövel, P. Beckmann, D. Drechsel, W. Inthoff, M. Kretzschmar, H. Marx, L. Meinhold-Heerlein, E. Reya, F. Scheck, K. Schilcher, G. U. Schubert, E. Trübenbacher mit K. Lezuo		

## B) EXPERIMENTELLE PHYSIK

### Vorlesungen

Experimentalphysik für Physiker und Mathematiker I (A) 4-std., Mi, Do 10–12, Hs 20		E. Reichert
Übungen zur Experimentalphysik für Physiker und Mathematiker I (A) 3-std., Di oder Mi 14–17, O.n.V.		E. Reichert mit T. Heindorff
Begleitkurs für Realschullehrer-Kandidaten zur Experimentalphysik (A) 2-std., Z.u.O.n.V.		H. Haag
Experimentalphysik für Naturwissenschaftler I (A) 4-std., Di 8–10, Do 17–19, Hs 20		F. Hufnagel
Übungen zur Experimentalphysik für Naturwissenschaftler I (A) 2-std., Z.u.O.n.V.		F. Hufnagel
Physik für Mediziner und Pharmazeuten I (A) 4-std., Mo 11–13, Fr 10–12, Hs 20		G. Klages
Physik der Flüssigkeiten (M) 2-std., Mo 10–12, Hs 21		F. Hufnagel
Einführung in die Atomphysik (M) 3-std., Mo 10–12, Di 9–10, Hs 21		G. Werth
Übungen zur Atomphysik 2-std., Z.u.O.n.V.		G. Werth
Physikalisches Messen und Datenverarbeitung (M) 3-std., Di 12–13, Do 10–12, Hs 21		H. G. Andresen
Übungen zu Physikalisches Messen und Datenverarbeitung 1-std., Z.u.O.n.V.		H. G. Andresen

Einführung in die Festkörperphysik (M) 3-std., Mo 10–11, Fr 8–10, Hs 21	E. W. Fischer
Übungen zur Vorlesung Einführung in die Festkörperphysik 1-std., Z.u.O.n.V.	E. W. Fischer mit B. Ewen
Thermodynamik der Mischungen (M, F) 2-std., Z.u.O.n.V.	H. G. Zachmann
Übungen zur Vorlesung Thermodynamik der Mischungen 2-std., Z.u.O.n.V.	H. G. Zachmann
Spezielle Kapitel aus der Stat. Thermodynamik der Makromoleküle (M, F) 1-std., Z.u.O.n.V.	G. R. Strobl
Meßmethoden der Physik (M, F) 2-std., Do 10–12, Hs Inst. f. Kernphysik	V. Walther
Kernphysik (F) 3-std., Mo, Mi, Do 12–13, Hs Inst. f. Kernphysik	G. Fricke
Übungen zur Vorlesung Kernphysik 2-std., Z.u.O.n.V.	G. Fricke
Experimente zur schwachen Wechselwirkung (M, F) 2-std., Mi 8–10, O.n.V.	E. W. Otten
Phononen (M, F) 2-std., Z.u.O.n.V.	K. Knorr
Isotopenhäufigkeitsanomalien (M, F) 1-std., Di 9–10, Hs MPI	F. Begemann
Entstehung der chemischen Elemente II (M, F) 1-std., Mo 9–10, Hs MPI	H. Hintenberger
Einführung in die Elektronen- und Ionenoptik IV (F) 1-std., Mi 9–10, Hs MPI	H. Voshage
Elektronik in der Kernphysik (F) 2-std., Mo 15–17, SR Kernphys. Abt. d. MPI	B. Ziegler
Spezielle Probleme amorpher Festkörper 2-std., Mo 10–11, Hs 21	D. Krause
<b>Seminare</b>	
Experimentelles Seminar (M) 2-std., Di 13–15, Hs 21	G. Klages mit W. Dietz
Seminar zum Praktikum für Lehramtskandidaten (M) 2-std., Mi 13–14.30, N R1	H. Thiel
Seminar für Realschullehrer-Kandiaten über ausgewählte Kapitel der Experimentalphysik (M, F) 2-std., Z.u.O.n.V.	H. Haag
Mittelseminar über Experimente der Atom- und Kernphysik (M) 2-std., Z.u.O.n.V.	G. Lührs R. Neuhausen V. Walther
Industrieseminar (M, F) 2-std., Mo 16–18, O.n.V.	G. Gräff
Seminar über Nichtnukleare Energieforschung (M, F) 2-std., Mo 14–16, O.n.V.	G. Gräff R. Ley
Steuerung und Auswertung von Experimenten mit dem Rechner PDP 11 mit Übungen (M, F) 2-std., Do 14–16, Laborraum J 22–24	G. Gräff mit Kalinowsky
Seminar über Datenverarbeitung im physikalischen Experiment (M, F) 2-std., Mi 13–15, SR Inst. f. Kernphysik	H. Hultsch



- Seminar über Probleme der Mikrowellenphysik (F)  
2-std., Mo 17–19, SR E, Inst. f. Physik  
F. Hufnagel  
G. Klages  
mit H. Kilp
- Seminar über ausgewählte Kapitel der experimentellen Atom-  
und Kernphysik (F)  
2-std., Mi 17–19, O.n.V.  
J. Kluge  
E. W. Otten  
G. Werth  
mit S. L. Kaufman
- Seminar über Fragen der Kern- und Hochenergiephysik (F)  
2-std., Do 15–17, SR Inst. f. Kernphysik  
H. G. Andresen  
D. Drechsel  
F. Fricke  
B. Ziegler
- Seminar über Fragen der Quantenelektrodynamik und Molekül-  
physik  
3-std., Sa 8.30–11, SR C Inst. f. Phys.  
G. Gräff  
E. Klempt  
R. Ley  
G. Werth
- Seminar zum Praktikum für Fortgeschrittene (F) H. Ehrenberg  
(nach Bedarf in mehreren Parallelveranstaltungen) G. Gräff  
Z.u.O.n.V. G. Klages  
E. W. Otten  
V. Walther
- Ausgewählte Probleme in der Physik atomarer Stoßprozesse (F)  
2-std., Z.u.O.n.V. E. Reichert  
mit T. Heindorff
- Seminar über Quantenflüssigkeiten (F)  
2-std., Z.u.O.n.V. K. Knorr  
und H. Wiechert
- Seminar für Kern- und Kosmochemie (F) F. Begemann  
1-std., Do 17–18, SR Reaktorgebäude H. O. Denschlag  
G. Herrmann  
H. Wänke
- Kernphysikalisches Oberseminar (F)  
3-std., Mi 17–20, SR Kernphys. Abt. d. MPI  
H. Wäffler  
B. Ziegler
- Seminar über ausgewählte Themen der Physik der Hoch-  
polymeren  
2-std., Mo 14–16, SR M. Phys. Chem.  
E. W. Fischer  
G. R. Strobl  
H. G. Zachmann
- Seminar über spezielle Probleme der Beschleunigerphysik (F)  
2-std., Z.u.O.n.V. H. Herminghaus
- Praktika**
- Physikalisches Praktikum für Naturwissenschaftler I und II (A)  
5-std., Mo, Di, Fr 14–18.30, Prakt-Bau SB I  
G. Fricke mit  
S. Glückert  
H. Euteneuer
- Physikalisches Praktikum für Mediziner und Pharmazeuten  
3-std., Kurs I Mi 9–12,  
Kurs II Mi 16–19, Prakt-Bau SB 1  
G. Klages  
mit H. Haag
- Begleitkurs zum Physikalischem Praktikum für Mediziner und  
Pharmazeuten  
2-std., Mi 14–16, Hs N1  
G. Klages
- Physikalisches Demonstrationspraktikum für Lehramtskandidaten (M)  
ganztägig, Parallelkurse Mo, Fr 9–17, NR 1  
H. Thiel
- Physikalisches Praktikum für Realschullehrer-Kandidaten (Examens-  
kandidaten)  
Z.n.V. Nat.-Bau, R 1  
H. Thiel
- Physikalisches Praktikum für Fortgeschrittene H. Ehrenberg  
I u. II (F) G. Fricke  
8-std., Fr 9–17, Inst. f. Physik u. G. Gräff  
Inst. f. Kernphysik G. Klages  
E. W. Otten  
mit H. Averdung  
und H. Kilp
- Praktikum über Methoden der Strukturbestimmung  
3–4 Wochen, ganztägig, Z.u.O.n.V. J. Wendorff

Anleitung zu wissenschaftlichen Arbeiten kündigt jeder der folgenden Dozenten an:

H. G. Andresen, F. Begemann, H. Ehrenberg, E. W. Fischer, G. Fricke, G. Gräff, H. Herminghaus, H. Hintenberger, F. Hufnagel, G. Klages, K. Knorr, K. Klemm, D. Krause, E. Klempt, H. J. Kluge, G. Lührs, R. Neuhausen, E. W. Otten, E. Reichert, G. U. Schubert, G. R. Strobl, H. Voshage, H. Wäffler, H. Wänke, V. Walther, G. Werth, G. Zachmann, B. Ziegler

mit  
H. Averdung, J. Friedrich, H. Hultzsich, S. L. Kaufman, H. Kilp, H. Wiechert, H. D. Wohlfahrt

**C) ELEKTROTECHNIK**

Einführung in die Theorie linearer, elektrischer Systeme (A, M, F) 2-std., Z.n.V., SR Inst. N 437 U. Wachs

**Seminare**

Seminar über Vierpoltheorie (F) 2-std., Mo, Do 12-13, SR Inst. N 437 W. Herzog mit G. Robbel U. Wachs

Institutskolloquium (F) 1-std., Do 9-10, SR Inst. N. 437 W. Herzog mit G. Robbel U. Wachs

Anleitung zu wissenschaftlichen Arbeiten in Angewandter Physik (Elektrotechnik, insbesondere Hochfrequenztechnik) ganztägig W. Herzog

**D) METEOROLOGIE**

**Einführungsveranstaltung für Studienanfänger:**  
**Dienstag, 12. Oktober 1976, 11-13 Uhr, Hs 20: Physik u. Meteorologie**

**Vorlesungen**

Einführung in die Meteorologie A: Allgemeine Meteorologie (A) 3-std., Z.n.V. SR Inst. 536 und 537 E. de Bary K. Bullrich

Einführung in die Meteorologie B: Klimatologie (A) 1-std., Z.n.V., SR Inst. 536 und 537 E. de Bary

Bio- und Medizinmeteorologie (M) 2-std., Z.n.V., SR Inst. 536 oder 537 K. Bullrich

Langwellige Strahlung (M) 2-std., Z.n.V. SR Inst. 536 oder 537 R. Eiden

Einführung in die Statistik für Meteorologen (M) 2-std., Z.n.V., SR Inst. 536 oder 537 F. Fiedler

Einführung in die statistische Turbulenz (M) 2-std., Z.n.V., SR Inst. 536 oder 537 F. Fiedler

Turbulente Diffusion von Luftverunreinigungen (F) 2-std., Z.n.V., SR Inst. 536 oder 537 F. Fiedler

Klimaschwankungen (M) 1-std., Z.n.V., SR Inst. 536 oder 537 F. Fiedler

Thermodynamik (M) 4-std., Z.n.V., SR Inst. 536 K. Hinkelmann

Übungen zur Thermodynamik (M)			K. Hinkelmann mit G. Korb
3-std., Z.n.V.,	SR Inst. 536		
Prognosemodelle (M, F)			K. Hinkelmann
2-std., Z.n.V.,	SR Inst. 536		
Übungen zu Prognosemodellen (M, F)			K. Hinkelmann mit F. Herbert
3-std., Z.n.V.,	SR Inst. 536		
Allgemeine Zirkulation (F)			K. Hinkelmann
3-std., Z.n.V.,	SR Inst. 536 oder 537		
Luftchemie (M)			C. Junge
1-std., Z.n.V.,	SR Inst. 536 oder 537		
Analytische Hilfsmittel des Meteorologen I (M)			G. Korb
2-std., Z.n.V.,	SR Inst. 536		
Statik der Atmosphäre (M, F)			G. Korb
2-std., Z.n.V.,	SR Inst. 536		
Synoptik I (M)			M. Kurz
2-std., Z.n.V.,	SR Inst. 537		
Wetterbesprechung (A, M, F)			M. Kurz
1-std., Z.n.V.,	SR Inst. 537		

### Praktika

Praktikum I Meteorologische Instrumente (M)			R. Eiden
ganztägig, 6 Wochen in der vorlesungsfreien Zeit nach dem WS			F. Fiedler
Z.u.O.n.V.			T. Hauf
Praktikum II Experimentelle Meteorologie (F)			R. Eiden
ganztägig, 6 Wochen in der vorlesungsfreien Zeit nach dem WS,			F. Fiedler
Z.u.O.n.V.			T. Hauf

### Seminare

Atmosphärische Turbulenz (F)			F. Fiedler
2-std., Z.n.V.,	SR Inst. 536 oder 537		
Meteorologisches Seminar (M, F)		K. Bullrich	K. Hinkelmann
2-std., Z.n.V.,	SR Inst. 536 oder 537	R. Eiden F. Fiedler	C. Junge

### Kolloquium

Meteorologisches Kolloquium (M, F)			K. Bullrich
gemeinsam mit Darmstadt, Frankfurt und dem			R. Eiden
Max-Planck-Institut für Chemie Mainz (publice)			F. Fiedler
2-std., Do 17–19,	SR Inst. 537		K. Hinkelmann
			C. Junge

Anleitung zu wissenschaftlichen Arbeiten kündigt jeder der folgenden Dozenten an:

K. Bullrich, R. Eiden, F. Fiedler, K. Hinkelmann, C. Junge

### NATURWISSENSCHAFTLICH-PHILOSOPHISCHES KOLLOQUIUM

2-std., 14-tägl., Mi 19–21,	Hörsaal N 1	P. Beckmann,	G. V. Schulz,
Die Einzelveranstaltungen werden durch		O. Ewert,	J. Stallmach,
Plakate angekündigt		G. Mann,	W. Teichner,
		H. Sachsse,	E. Thomas
		P. Schneider,	

# 19. Fachbereich Chemie

Anschrift: Postfach 3980, Becherweg 21 (Neubau der Naturwissenschaften), 65 Mainz  
Dekan: Prof. Dr. G. Zachmann, Sprechzeiten: nach Vereinbarung, VW-Pavillon, Tel. 39/27 26  
Dekanat: Akad. ORat Dr. H. Dietz, Dietlinde Sattler, Fides Dietz,  
Sprechzeiten: Mo–Fr 9–12, N. Zi. 437a, Tel. 39/22 73

## Informationen für Studierende

### STUDIENBERATUNG

**Allgemeine Studienberatung (Studienplan, Prüfungsfragen usw.):**

Dr. H. Dietz, Dekanat Chemie, Neubau der Naturwissenschaften, IV. Stock, Raum 437a,  
Sprechzeiten: Mo–Fr 9–12

**Für Studienanfänger (jeweils nur Wintersemester):**

Prof. R. Kirste, Institut für Physikalische Chemie  
Prof. H.-O. Denschlag, Institut für Kernchemie

**Für das Institut für Anorganische Chemie und Analytische Chemie:**

Prof. R. Neeb, Institut für Anorganische Chemie und Analytische Chemie, Raum 330,  
Sprechzeit: vormittags

**Für das Institut für Physikalische Chemie:**

Prof. R. Kirste, Institut für Physikalische Chemie, Raum 256, Tel. 39/26 06,  
Sprechzeit: täglich

**Für das Institut für Organische Chemie:**

Prof. E. Geyer, Institut für Organische Chemie (Neubau), Raum 02101,  
Sprechzeiten: Mo, Mi, Fr 11–12

**Für Lehramtskandidaten der Chemie:**

Prof. H. Singer, Abt. für Lehramtskandidaten der Chemie, SB I, Raum 19, Tel. 39/7 16

**STUDIENFACH: Chemie**

### STUDIENABSCHLUSSMÖGLICHKEITEN

Diplom; Promotion, die eine Abschlußprüfung voraussetzt; Staatsprüfung für das Lehramt an Realschulen; Staatsprüfung für das Lehramt an Gymnasien.

### ZULASSUNGSBESCHRÄNKUNGEN

Ja; Bewerbungen sind zu richten an die ZVS, Postfach 8000, 46 Dortmund.  
Zulassungen nur zum Wintersemester.

### INSTITUTSBIBLIOTHEK

Bibliothek des Instituts für Anorganische und Analytische Chemie, Kernchemie und Organische Chemie: Bau M-Haupt Mo–Fr 8–18  
Bibliothek des Instituts für Physikalische Chemie  
Bibliothek des Instituts für Biochemie

**STUDIENPLAN**

**Studienplan für das Diplomstudium der Chemie:** (Genehmigt vom Kultusministerium Rheinland-Pfalz am 18.2.1974), erhältlich im Dekanat.

**Studienplan für das Lehramt Chemie:** (Genehmigt vom Kultusministerium am 21.10.1974; veröffentlicht im Staatsanzeiger Rheinland-Pfalz, Nr. 1 vom 13.1.1975, Seite 24), erhältlich in der Abteilung für Lehramtskandidaten der Chemie.

**PRÜFUNGSORDNUNGEN, PRÜFUNGSÄMTER UND -AUSSCHÜSSE****Lehramt an Gymnasien**

**Prüfungsordnung:** „Ordnung der Wissenschaftlichen Prüfung für das Lehramt an Gymnasien“ vom 14.6.1974, veröffentlicht im Amtsblatt des Kultusministeriums Rheinland-Pfalz, Nr. 11 vom 12.7.1974, Seite 253–286; zu beziehen vom Verlag Emil Sommer, 6718 Grünstadt/Pfalz oder über den Buchhandel; Bestell-Nr.: Sch 134, Preis 3,75 DM.

**Lehramt an Realschulen**

**Prüfungsordnung:** „Ordnung der Wissenschaftlichen Prüfung für das Lehramt an Realschulen“ vom 1.3.1976, veröffentlicht im Amtsblatt des Kultusministeriums Rheinland-Pfalz, Nr. 4/1976 vom 30.3.1976, Seite 69–94. Erhältlich zum Preis von 1,20 DM im Mainzer Buchhandel und in der Uni-Pressestelle.

**Prüfungsamt:** Landesprüfungsamt für das Lehramt an Schulen in Rheinland-Pfalz – Abt. VII des Kultusministeriums Rheinland-Pfalz

Präsident: Ministerialdirigent Dr. LESSING

Sprechzeiten in der Universität: SB II, Zi. 03–342, Mi 9–11, Tel. 39/28 00/01

Sprechzeiten im Kultusministerium: Di, Fr 9–12, Zi. 316, Tel. 16/45 25 und 45 26

**Wissenschaftliche Prüfung für das Lehramt an Gymnasien**

Ministerialrat SAFFERLING

Sprechzeiten in der Universität: SB II, Zi. 03–342, Mi 9–11, Tel. 39/28 02, Mi 9–11

Sprechzeiten im Kultusministerium: Di, Fr 9–12, Zi. 321, Tel. 16/45 30

Frau SCHERLENZKY

Sprechzeiten in der Universität: SB II, Zi. 03–341, Tel. 39/28 05,  
Mo, Di, Mi, Fr 10–12

**Wissenschaftliche Prüfung für das Lehramt an Realschulen**

Ministerialrat MÖLLER

Sprechzeiten in der Universität: SB II, Zi. 03–342, Tel. 39/28 02

Sprechzeiten im Kultusministerium: Di, Fr 9–12, Zi. 307, Tel. 16/45 29

Frau Gertrud MÜLLER

Sprechzeiten in der Universität: SB II, Zi. 03–333, Tel. 39/28 04, Di–Fr 10–12

**Zwischenprüfungsordnung Chemie**

Zwischenprüfungsordnung in Chemie für Kandidaten, die das Lehramt am Gymnasium anstreben; genehmigt vom Kultusministerium Rheinland-Pfalz am 11.7.1975 – V 3 Tgb.-Nr. 476/74 –; erhältlich in der Abteilung für Lehramtskandidaten der Chemie  
Prüfungsausschußvorsitzender: Prof. H. Singer

**Diplom**

Prüfungsordnung Chemie: erhältlich im Dekanat des Fachbereichs

Prüfungsausschuß: Prof. Dr. W. Liptay

Geschäftsstelle: Institut für Physikalische Chemie, Welderweg 26, Sekretariat Prof. Liptay,  
Tel. 39/27 07

**Promotion**

Promotionsordnung der naturwissenschaftlichen Fachbereiche vom 15.8.1975; erhältlich im Dekanat.

**EINFÜHRUNGSVERANSTALTUNG FÜR STUDIENANFÄNGER**

Do, 14.10.1976, 9–11 Uhr (Hs 22)

## Wissenschaftliche Einrichtungen

Integrierte wissenschaftliche Einrichtung mit eigener Leitung und eigener Verwaltung.

**Institut für Anorganische Chemie und Analytische Chemie**

Becherweg 24

Geschäftsführender Direktor: Prof. G. Gattow, Tel. 39/8 76,  
 Zentrale Verwaltung: A. Haber, G. Wollenweber, Tel. 39/22 84  
 Sekretariat: G. Lehr, Tel. 39/23 73, Prof. P. Gütlich, Tel. 39/23 73

Professoren: K. Beyermann, Tel. 39/8 97, G. Gattow, Tel. 39/8 76, R. Neeb, Tel. 39/8 82

Ass.-Prof.: M. Dräger, Tel. 39/8 86, U. Gerwarth, Tel. 39/7 46, B. Mathiasch, Tel. 39/8 85,  
 S. Schmitt-Strecker, Tel. 39/8 77

Wiss. Mitarbeiter: W. Albrecht, A. Dencks, Dr. J. Dietz, Dr. J. Ensling, J. Franz, Dr. H. Golder,  
 J. Greber, D. Hasenmaier, Dr. K. M. Hasselbach, D. Hörner, Dr. G. Kiel, Dr. R. Link,  
 L. Metzger, W. Müller, Dr. J. Opitz, D. Saur, C. Voigt

**Institut für Kernchemie**

Pfeifferweg 14

Geschäftsführender Direktor: Prof. G. Herrmann, Tel. 39/8 52  
 Sekretariat: E. Bornhagen, V. Lehn, W. Wittgens, Tel. 39/8 79

Professor: H. O. Denschlag, Tel. 39/8 81

Ass.-Prof.: Professor N. Kaffrell, Tel. 39/8 78, K. L. Kratz, Tel. 39/8 92

Wiss. Mitarbeiter: G. Klein, App. 9 24, Dr. H. Menke, Tel. 39/8 46, G. Paffrath, App. 9 13,  
 W. Rudolph, App. 9 17, F. Schweden, App. 9 81, Dr. K.-E. Seyb, Tel. 39/8 47,  
 Dr. N. Trautmann, Tel. 39/8 47, Dr. M. Weber, Tel. 39/8 46, M. Weis, App. 9 23

**Institut für Organische Chemie**

Becherweg 18–22

Geschäftsführender Direktor: Prof. R. C. Schulz, Tel. 39/23 55,  
 Zentrale Verwaltung: A. Bilo, M 52, Tel. 39/22 87

Professoren: E. Fahr, Tel. 39/26 05, Sekretariat: L. B. Uloth, M 51, Tel. 39/26 05;  
 E. Geyer, Tel. 39/23 72; H. Höcker, Tel. 39/7 00; L. Horner, Tel. 39/22 72,  
 Sekretariat: I. Böckly, R. Schrohe, K 22, Tel. 39/22 72; H. Ringsdorf, Tel. 39/24 02,  
 Sekretariat: I. Schermann, L. Eberhard, M 66, Tel. 39/24 02; R. C. Schulz,  
 Tel. 23 55, Sekretariat: E. Werle, M 65, Tel. 39/23 55; W. Vogt, Tel. 39/23 56;  
 Privatdozent R. Luckenbach, Tel. 39/7 01

Ass.-Prof.: H. Kunz, Tel. 39/24 17; W. Sutter, Tel. 39/8 73

Wiss. Mitarbeiter: Dr. O. Aydin, Dr. D. W. Baston, Dr. P. Beck, E. Büttner, Dr. G. Doms,  
 U. Geißler, H. Hönl, Dr. G. Lattermann, Dr. I. Lüderwald, N. Müller, Dr. D. Naegle,

Dr. M. Przybylski, W. Reimann, Dr. H. Ritter, Dr. S. Samaan, W. Schmitt-Sody,  
F. Schumacher, H. Schuttenberg, P. Stauber, W. Wacker, P. Walach, R. Weis  
H. Ziegler

### **Institut für Physikalische Chemie**

Welderweg 13–15

Geschäftsführender Direktor: Prof. H. Sillescu, Tel. 39/22 89  
Zentrale Verwaltung: G. Roth, Tel. 39/27 06

Professoren: Prof. E. W. Fischer, Tel. 39/32 41, Sekretariat: N. N., Tel. 39/23 28, R. Kirste,  
Tel. 39/26 06, Prof. W. Liptay, Tel. 39/27 07, Sekretariat: A. Schmidt, Tel. 39/27 07,  
W. Meyer, Tel. 39/24 47, G. Meyerhoff, Tel. 39/23 30, Prof. H. Sillescu, Tel. 39/22 89,  
Sekretariat: M. Janssen, Tel. 39/22 89, H. Stuhmann, Tel. 39/24 74, B. A. Wolf,  
Tel. 39/24 91, G. Zachmann, Tel. 39/27 26, H. Sachsse, Tel. 39/27 09, G. V. Schulz,  
Tel. 39/23 80

Ass.-Prof.: W. Baumann, Tel. 39/27 27, G. Strobl, Tel. 39/24 70

Wiss. Mitarbeiter: J. Becker, Dr. K. Berger, Dr. O. Bodmann, O. Burkhard, H. Deckers,  
Dr. M. Dettenmaier, Dr. N. Detzer, Dr. B. Ewen, Dr. G. Greschner, G. Hammel,  
J. Herold, K.-D. Loosen, Dr. A. F. Moroni, F. Petzke, Dr. P. Rosmus, Dr. G. Schmidt,  
Dr. W. Spieß, R. Voelkel, B. Willenberg

### **Institut für Biochemie**

Becherweg 30

Geschäftsführender Direktor: Prof. K. Dose, Tel. 39/8 33,  
Sekretariat: K. Bitterlich, Zi. 120, Tel. 39/8 33

Professor: P. Flesch, Tel. 39/8 93

Ass.-Prof.: F. R. v. Döhren, Tel. 39/8 39, S. Risi Ronsecco, Tel. 39/7 19, H. U. Wolf,  
Tel. 39/8 36

Wiss. Mitarbeiter: Dr. G. Hüskens, Tel. 39/8 34; K. Lenz, Dr. K. Neunhoeffer, Tel. 39/7 18;  
Dr. H. J. Schäfer, Tel. 39/7 20; Dr. U. Schwulera, Tel. 39/7 18

Integrierte wissenschaftliche Einrichtung mit eigener Leitung, ohne eigene Verwaltung.

### **Abteilung für Lehramtskandidaten der Chemie**

Becherweg 34 (Sonderbau I)

Geschäftsführender Direktor: Prof. H. Singer, Tel. 39/7 16

Professor: H. Kämmerer, Tel. 39/23 19, Sekretariat: I. Trautmann, Tel. 39/8 98

Wiss. Mitarbeiter: Tel. 39/7 07, Dr. O. Aboulwafa, P. Bachmann, Dr. V. Böhmer, H. Evers,  
G. Happel, H. E. Sauerbrey

**Ball der Nationen**  
**15. Januar 1977**

## Personalteil

(Die Sprechstunden finden, sofern nicht anders angegeben, im Anschluß an die Lehrveranstaltungen statt.)

### A) Bedienstete der Universität

#### PROFESSOREN

##### a) Hauptamtliche Professoren

- ALBERS, Henry, Dr. rer. nat., Pharmazeutische und Organische Chemie, emeritiert,  
Tunnelbachstraße 55, 62 Wiesbaden-Sonnenberg, Tel. 54 16 40,  
Sprechstunden: nach Vereinbarung
- BEYERMANN, Klaus, Dr. rer. nat., Analytische Chemie, Tel. 39/8 97,  
Weidmannstraße 37, 65 Mainz, Tel. 8 27 18
- BOCK, Rudolf, Dr. rer. nat., Analytische Chemie, emeritiert,  
Chemin de Béranges 141, CH-1814 La Tour de Peltz, Schweiz,  
Sprechstunden: nach Vereinbarung
- DENSCHLAG, Hans Otto, Dr. rer. nat., Anorganische Chemie und Kernchemie, Tel. 39/8 81,  
Höhenweg 30, 6501 Nieder-Olm, Tel. (0 61 36) 33 03
- DOSE, Klaus, Dr. phil. nat., Biochemie,  
Burgundstraße 15, 6225 Geisenheim-Johannisberg, Tel. (0 67 22) 63 89,  
Sprechstunden: nach der Vorlesung oder nach Vereinbarung
- EICHHOFF, Hans-Joachim, Dr. phil. nat., Anorganische Chemie und Spektrochemie,  
emeritiert,  
Herminenstraße 1, 62 Wiesbaden, Tel. 56 24 45
- FAHR, Egon, Dr. rer. nat., Organische Chemie, Tel. 39/26 05,  
Otto-Hahn-Straße 144, 8702 Gerbrunn/Würzburg, Tel. 70 70 45,  
Sprechstunden: nach Vereinbarung
- FISCHER, Erhard, Dr. rer. nat., Physik,  
Rheingaustraße 15, 65 Mainz-Hechtsheim, Tel. 5 94 70
- FLESCH, Peter, Dr. rer. nat., Biochemie,  
Maler-Becker-Straße 5, 65 Mainz-Gonsenheim, Tel. 4 57 59
- GATTOW, Gerhard, Dr. rer. nat., Anorganische Chemie,  
Heiligkreuzweg 79, 65 Mainz-Weisenau, Tel. 8 11 12,  
Sprechstunden: nach Vereinbarung, Tel. 39/8 76
- GEYER, Ekkehard, Dr. rer. nat., Organische Chemie und Theoretische organische Chemie,  
Traminer Weg 8, 6501 Gau-Bischofsheim, Tel. (0 61 35) 40 38,  
Sprechstunden: Mo, Mi, Fr 11–12, im Institut, Tel. 39/23 72
- GÜTLICH, Philipp, Dr.-Ing., Anorganische und Analytische Chemie,  
Georg-Buchner-Straße 9, 6101 Roßdorf, Tel. (0 61 54) 8 13 73,  
Sprechstunden: nach Vereinbarung
- HERRMANN, Günter, Dr. rer. nat., Anorganische Chemie und Kernchemie, Tel. 39/8 52,  
Kehlweg 74, 65 Mainz-Gonsenheim, Tel. 9 98 99
- HÖCKER, Hartwig, Dr. rer. nat., Organische Chemie, Tel. 39/7 00,  
In der Meielache 21, 65 Mainz, Tel. 3 73 81,  
Sprechstunden: nach Vereinbarung
- HORNER, Leopold, Dr. phil. nat., Organische Chemie und Biochemie, Tel. 39/22 72,  
Alfred-Mumbächer-Straße 17, 65 Mainz-Bretzenheim, Tel. 3 44 38
- KÄMMERER, Hermann, Dr. rer. nat., Organische und Makromolekulare Chemie,  
Joh.-Friedr.-v.-Pfeiffer-Weg 5, Universität, 65 Mainz, Tel. 3 22 48



- KERN, Werner, Dr. phil. nat., Organische Chemie und Kolloidchemie, emeritiert,  
Weidmannstraße 45, 65 Mainz, Tel. 8 22 07,  
Sprechstunden: Mi, Do 10.30–12, im Institut
- KIRSTE, Rudolf, Dr. rer. nat., Physikalische Chemie,  
Im Münchfeld 31, 65 Mainz, Tel. 3 22 98
- LIPTAY, Wolfgang, Dr. rer. nat., Physikalische Chemie,  
Joh.-Friedr.-v.-Pfeiffer-Weg 8, Universität, 65 Mainz, Tel. 38 19 79,  
Sprechstunden: Mi, Fr 11.30–12.30
- MEYER, Wilfried, Dr. rer. nat., Theoretische Chemie,  
Hegelstraße 45, 65 Mainz, Tel. 38 17 28,  
Sprechstunden: nach Vereinbarung
- MEYERHOFF, Günther, Dr. rer. nat., Physikalische Chemie,  
Händelstraße 11, 65 Mainz-Gonsenheim, Tel. 4 19 95,  
Sprechstunden: Mo–Fr 12–13, im Institut
- NEEB, Rolf, Dr. rer. nat., Anorganische und Analytische Chemie,  
Hegelstraße 5, 65 Mainz, Tel. 3 18 80
- RINGS DORF, Helmut, Dr. rer. nat., Makromolekulare und Organische Chemie, Tel. 39/24 02,  
Kehlweg 41, 65 Mainz-Gonsenheim, Tel. 9 98 84
- SCHULZ, Günter Victor, Dr. phil. Dr. phil. h. c., Dr. rer. nat. h. c., emeritiert,  
Physikalische Chemie,  
Niklas-Vogt-Straße 22, 65 Mainz, Tel. 8 26 33,  
Sprechstunden: Mi 15.30–16.30 und nach Vereinbarung
- SCHULZ, Rolf Christian, Dr. rer. nat., Organische und Makromolekulare Chemie,  
Tel. 39/23 55,  
Am Gonsenheimer Spieß 18, 65 Mainz, Tel. 3 72 69
- SILLESCU, Hans, Dr. rer. nat., Physikalische Chemie,  
Grundstraße 90, 6507 Ingelheim, Tel. (0 61 32) 32 32,  
Sprechstunden: nach Vereinbarung
- SINGER, Hellmut, Dr. rer. nat., Anorganische Chemie, Tel. 39/7 16,  
Elsa-Brandström-Straße 23, 65 Mainz-Gonsenheim,  
Sprechstunden: täglich in der Abt. für Lehramtskandidaten der Chemie, Zi. 19
- STRASSMANN, Fritz, Dr.-Ing., Anorganische Chemie und Kernchemie, emeritiert,  
Joh.-Friedr.-v.-Pfeiffer-Weg 6, Universität, 65 Mainz, Tel. 3 19 19,  
Sprechstunden: nach Vereinbarung im Institut
- STUHRMANN, Heinrich, Dr. rer. nat., Physikalische Chemie,  
Im Münchfeld 9, 65 Mainz, Tel. 3 19 62
- VOGT, Walter, Dr. rer. nat., Organische Chemie und Makromolekulare Chemie,  
Pfungsbornstraße 20, 6201 Breckenheim,  
Sprechstunden: täglich im Institut, Tel. 39/23 56
- WOLF, Bernhard A., Dr. phil., Physikalische Chemie,  
Hindemithstraße 39, 65 Mainz 31, Tel. 7 23 92
- ZACHMANN, Gerhard, Dr. rer. nat., Physik,  
Hindenburgstraße 47, 65 Mainz, Tel. 67 49 28

#### b) Habilitierte Bedienstete

- KAFFRELL, Norbert, Assistenzprofessor, Prof., Dr. rer. nat., Institut für Kernchemie,  
Tel. 39/8 78,  
Kaiserstraße 8, 65 Mainz, Tel. 2 58 82
- LUCKENBACH, Reiner, Privatdozent, Prof., Dr. rer. nat., Institut für Organische Chemie,  
Tel. 39/7 01,  
Südring 25, 65 Mainz-Bretzenheim, Tel. 3 34 09
- STROBL, Gert, Assistenzprofessor, Prof., Dr. rer. nat., Institut für Physikalische Chemie,  
Georg-Büchner-Straße 23, 65 Mainz-Hechtsheim, Tel. 5 97 08

**ASSISTENZPROFESSOREN**

- BAUMANN, Wolfram, Dr. rer. nat., Institut für Physikalische Chemie,  
Oranienstraße 32, 65 Mainz-Gonsenheim
- DÖHREN, Franz Rolf von, Dr. rer. nat., Institut für Biochemie,  
Kafkaweg 59, 65 Mainz-Lerchenberg, Tel. 7 14 99
- DRÄGER, Martin, Dr. rer. nat., Institut für Anorganische Chemie und  
Analytische Chemie,  
Platanenstraße 32, 6094 Bischofsheim, Tel. (0 61 44) 81 67
- GERWARTH, Ulrich, Dr. rer. nat., Institut für Anorganische Chemie und  
Analytische Chemie,  
In der Meielache 46, 65 Mainz, Tel. 3 15 61
- KAFFRELL, Norbert, Professor, Dr. rer. nat., Institut für Kernchemie, Tel. 39/8 78,  
Kaiserstraße 8, 65 Mainz, Tel. 2 58 82
- KRATZ, Karl-Ludwig, Dr. rer. nat., Institut für Kernchemie, Tel. 39/8 92,  
Waldstraße 2, 6241 Ehlhalten/Ts., Tel. (0 61 98) 72 79
- KUNZ, Horst, Dr. rer. nat., Institut für Organische Chemie, Tel. 39/24 17,  
Am sonnigen Hang 29, 65 Mainz-Marienborn, Tel. 3 53 56
- LUCKENBACH, Reiner, Privatdozent, Prof., Dr. rer. nat., Institut für Organische Chemie,  
Tel. 39/7 01,  
Südring 251, 65 Mainz-Bretzenheim, Tel. 3 34 09
- MATHIASCH, Bernd, Dr. rer. nat., Institut für Anorganische Chemie und  
Analytische Chemie,  
Im Münchfeld 11, 65 Mainz
- RISI RONSECCO, Sergio, Dr. rer. nat., Institut für Biochemie,  
Am Gonsenheimer Spieß 16, 65 Mainz, Tel. 38 16 08
- SCHMITT-STRECKER, Sigrid, Dr. rer. nat., Institut für Anorganische Chemie und  
Analytische Chemie,  
Hermannstraße 3, 6520 Worms
- STROBL, Gert, Professor, Dr. rer. nat., Institut für Physikalische Chemie,  
Georg-Büchner-Straße 23, 65 Mainz-Hechtsheim, Tel. 5 97 08
- SUTTER, Wolfgang, Dr. rer. nat., Institut für Organische Chemie, Tel. 39/8 73,  
Am Molkenborn 9, 65 Mainz, Tel. 38 31 51
- WOLF, Hans Uwe, Dr. rer. nat., Institut für Biochemie,  
Joh.-Friedr.-v.-Pfeiffer-Weg 3, Universität, 65 Mainz, Tel. 38 34 30

**WISSENSCHAFTLICHE MITARBEITER**

- ABOULWABA, Ombarek, Dr. rer. nat., Wiss. Ass., Abteilung für Lehramtskandidaten der  
Chemie, Tel. 39/7 07,  
Ernst-Krebs-Straße 21, 6501 Heidesheim
- ALBRECHT, Wolf, Dipl.-Chem., Institut für Anorganische Chemie und Analytische  
Chemie,  
Luisenstraße 3, 65 Mainz-Gonsenheim, Tel. 4 21 68
- AYDIN, Oral, Dr. rer. nat., Wiss. Mitarb., Institut für Organische Chemie, Tel. 39/25 78,  
Floriansring 7, 6101 Seeheim
- BACHMANN, Paul, Dipl.-Chem., Wiss. Ass., Abteilung für Lehramtskandidaten der Chemie,  
Tel. 39/7 07,  
Brunnerstraße 1, 6520 Worms
- BASTON, Dieter, Dr. rer. nat., Wiss. Ang., Institut für Organische Chemie, Tel. 39/7 11,  
Weingartenstraße 9, 65 Mainz-Bretzenheim, Tel. 3 44 09

- BECK, Peter, Dr. rer. nat., Akad. Direktor, Institut für Organische Chemie, Tel. 39/25 97,  
Layhofstraße 8, 65 Mainz-Finthen, Tel. 4 06 41
- BECKER, Jürgen, Dipl.-Chem., Institut für Physikalische Chemie,  
Thomas-Mann-Straße 7, 65 Mainz
- BERGER, Knut, Dr. rer. nat., Institut für Physikalische Chemie,  
Untere Goldbergstraße 11, 6501 Nieder-Olm, Tel. (0 61 36) 54 80
- BODMANN, Otto, Dr. rer. nat., Akad. Direktor, Institut für Physikalische Chemie,  
Am Eselsweg 16, 65 Mainz, Tel. 3 49 01
- BÖHMER, Volker, Dr. rer. nat., Akad. Rat, Abteilung für Lehramtskandidaten der Chemie,  
Tel. 39/7 07,  
Gonsenheimer Spieß 16, 65 Mainz, Tel. 3 18 87
- BÜTTNER, Ehrfried, Dipl.-Chem., Wiss. Mitarb., Institut für Organische Chemie,  
Tel. 39/22 88,  
Otto-Hahn-Straße 75, 8702 Gerbrunn
- BURKHARD, Oswald, Dipl.-Chem., Institut für Physikalische Chemie,  
Schillerstraße 9, 6761 Kriegsfeld
- DECKERS, Hellmuth, Dipl.-Chem., Institut für Physikalische Chemie,  
Hans-Böckler-Straße 93, 65 Mainz
- DENCKS, Andreas, Dipl.-Chem., Institut für Anorganische Chemie und  
Analytische Chemie,  
Lindenweg 14, 6506 Nackenheim, Tel. (0 61 35) 37 48
- DETTENMAIER, Manfred, Dr. rer. nat., Institut für Physikalische Chemie,  
Albertstraße 9, 6710 Frankenthal
- DETZER, Norbert, Dr. rer. nat., Akad. Oberrat, Institut für Physikalische Chemie,  
Hegelstraße 53, 65 Mainz, Tel. 3 11 35
- DIETZ, Herbert, Dr. rer. nat. Akad. Oberrat, Fachbereich Chemie,  
Südring 161, 65 Mainz-Bretzenheim, Tel. 36 16 28
- DIETZ, Johann, Dr. rer. nat., Akad. Rat, Institut für Anorganische Chemie und  
Analytische Chemie,  
Fasanenstraße 2, 6501 Zornheim
- DOMS, Gerhard, Dr. rer. nat., Wiss. Ang., Institut für Organische Chemie, Tel. 39/7 13,  
Albanusstraße 63, 65 Mainz-Bretzenheim
- ENSLING, Jürgen, Dr. rer. nat., Institut für Anorganische Chemie und  
Analytische Chemie,  
Merckstraße 3, 61 Darmstadt, Tel. (0 61 51) 29 17 68
- EVERS, Heinz, Wiss. Ass., Abteilung für Lehramtskandidaten der Chemie, Tel. 39/7 07,  
Weizengewann 3, 6095 Gustavsburg
- EWEN, Bernd, Dr. rer. nat., Institut für Physikalische Chemie,  
Prof.-Dr.-Pier-Straße 6, 6506 Nackenheim, Tel. (0 61 35) 37 71
- FRANZ, Jutta, Dipl.-Chem., Institut für Anorganische Chemie und Analytische Chemie,  
Hegelstraße 50, 65 Mainz, Tel. 38 37 39
- GEISSLER, Ulrich, Dipl.-Chem., Wiss. Mitarb., Institut für Organische Chemie, Tel. 39/25 78,  
Ruprechtstraße 22, 6 Frankfurt/M.
- GOLDER, Johann, Dr. rer. nat., Akad. Oberrat, Institut für Anorganische Chemie und  
Analytische Chemie,  
Am Fort Gonsenheim 123, 65 Mainz, Tel. 38 13 79
- GREBER, Jörg, Dipl.-Chem., Institut für Anorganische Chemie und Analytische Chemie,  
Obergrund 9, 6204 Taunusstein 1, Tel. (0 61 28) 37 50
- GRESCHNER, Georg, Dr. rer. nat., Institut für Physikalische Chemie,  
Hegelstraße 45, 65 Mainz

- HAMMEL, Gerhard, Dipl.-Chem., Institut für Physikalische Chemie,  
Hänselweg 5, 62 Wiesbaden-Märchenland, Tel. (0 61 21) 42 16 39
- HAPPEL, Günter, Assessor des Lehramts, Wiss. Ass., Abteilung für Lehramtskandidaten der  
Chemie, Tel. 39/7 07,  
Obergasse 1, 6501 Harxheim, Tel. (0 61 49) 2 24
- HASENMAIER, Dieter, Dipl.-Chem., Institut für Anorganische Chemie und Analytische  
Chemie,  
Am Hechenberg 4, 65 Mainz-Hechtsheim, Tel. 5 87 40
- HASSELBACH, Kai M., Dr. rer. nat., Institut für Anorganische Chemie und Analytische  
Chemie,  
Thomas-Mann-Straße 3, 6085 Nauheim, Tel. (0 61 52) 6 95 16
- HEROLD, Julius, Dipl.-Chem., Institut für Physikalische Chemie,  
Am Marienpfad 12, 65 Mainz 1
- HÖNL, Hans, Dipl.-Chem., Wiss. Mitarb., Institut für Organische Chemie, Tel. 39/44 46,  
Hegelstraße 45, 65 Mainz
- HÖRNER, Dietrich, Dipl.-Chem., Institut für Anorganische Chemie und Analytische  
Chemie,  
Bleidesheimer Weg 7, 6501 Sörngenloch, Tel. (0 61 36) 57 94
- HÜSKENS, Gerd, Dr. rer. nat., Akad. Direktor, Institut für Biochemie,  
Am Schwermer 1, 65 Mainz-Mombach, Tel. 68 26 02
- KIEL, Gertrud, Dr. rer. nat., Akad. Oberrätin, Institut für Anorganische Chemie und  
Analytische Chemie,  
Johann-Hinrich-Wichern-Straße 8, 6507 Ingelheim, Tel. (0 61 32) 25 85
- KLEIN, Gerhard, Dipl.-Chem., Institut für Kernchemie, App. 9 24,  
Draiser Straße 114, 65 Mainz-Bretzenheim, Tel. 3 50 99
- LATTERMANN, Günter, Dr. rer. nat., Wiss. Mitarb., Institut für Organische Chemie,  
App. 9 79,  
Westring 56, 65 Mainz, Tel. 68 25 45
- LENZ, Klaus, Dipl.-Chem., Institut für Biochemie,  
An den Weiden 5, 65 Mainz-Drais, Tel. 7 29 95
- LINK, Rainer, Dr. rer. nat., Institut für Anorganische Chemie und Analytische Chemie,  
Schillerstraße 39, 6501 Heidesheim, Tel. (0 61 32) 5 89 74
- LOOSEN, Klaus-Dieter, Dipl.-Phys., Institut für Physikalische Chemie,  
Paulinerheim, Am Großen Sand 32, 65 Mainz
- LÜDERWALD, Ingo, Dr. rer. nat., Wiss. Mitarb., Institut für Organische Chemie, Tel. 39/7 12,  
Am Westring 18, 65 Mainz-Mombach
- MENKE, Helmut, Dr. rer. nat., Akad. Direktor, Institut für Kernchemie, Tel. 39/8 46,  
Hinter den Wiesen 35, 65 Mainz 32, Tel. 3 49 58
- METZGER, Lothar, Dipl.-Chem., Institut für Anorganische Chemie und Analytische  
Chemie,  
Jakob-Steffan-Straße 2, 65 Mainz
- MORONI, August Friedrich, Dr. rer. nat., Institut für Physikalische Chemie,  
Bahnhofstraße 34, 6501 Heidesheim
- MÜLLER, Nikolaus, Dipl.-Chem., Wiss. Mitarb., Institut für Organische Chemie,  
Tel. 39/43 81,  
Am Weiher 45, 6203 Hochheim
- MÜLLER, Wolfgang, Dipl.-Chem., Institut für Anorganische Chemie und Analytische Chemie,  
Hügelstraße 2, 6101 Seeheim
- NEUNHOEFFER, Karin, Dr. rer. nat., Institut für Biochemie,  
Heidesheimer Straße 23, 65 Mainz-Gonsenheim, Tel. 4 48 95

- OBERTHÜR, Rudolf, Dr. rer. nat., Institut für Physikalische Chemie,  
Oberolmer Straße 14, 6501 Wackernheim, Tel. (0 61 32) 5 80 66
- OPITZ, Joachim, Dr. rer. nat., Institut für Anorganische Chemie und Analytische Chemie,  
Raiffeisenstraße 43, 62 Wiesbaden-Bierstadt, Tel. 56 45 38
- PAFFRATH, Gottfried, Dipl.-Chem., Institut für Kernchemie, App. 9 13,  
Liebenauerstraße 55, 6520 Worms, Tel. (0 62 41) 8 85 64
- PETZKE, Frank, Dipl.-Phys., Institut für Physikalische Chemie,  
Neue Mainzer Straße 80, 65 Mainz
- PRZYBYLSKI, Michael, Dipl.-Chem., Wiss. Mitarb., Institut für Organische Chemie,  
Tel. 39/7 12,  
Am Atzelberg 33, 608 Groß-Gerau
- RAHLWES, Dieter, Dr. rer. nat., Institut für Physikalische Chemie,  
Elsa-Brandström-Straße 5, 65 Mainz, Tel. 4 41 71
- REIMANN, Walter, Dipl.-Chem., Wiss. Mitarb., Institut für Organische Chemie, Tel. 39/33 23,  
Keltenstraße 48, 54 Koblenz 32
- RITTER, Helmut, Dr. rer. nat., Wiss. Mitarb., Institut für Organische Chemie, Tel. 39/34 96,  
Borngasse 59, 65 Mainz-Finthen
- ROSMUS, Pavel, Dr. rer. nat., Institut für Physikalische Chemie,  
Hamburger Straße 1-3, 6236 Eschborn/Ts.
- RUDOLPH, Werner, Dipl.-Chem., Institut für Kernchemie, App. 9 17,  
Thomas-Mann-Straße 3, 6085 Nauheim
- SAMAAN, Samir, Dr. rer. nat., Wiss. Mitarb., Institut für Organische Chemie, Tel. 39/34 42,  
Elsa-Brandström-Straße 73, 65 Mainz-Gonsenheim
- SAUERBREY, Hans-Erich, Wiss. Ang., Abteilung für Lehramtskandidaten der Chemie,  
Tel. 39/7 07,  
Bierothstraße 11, 65 Mainz-Finthen,
- SAUR, Dietrich, Dipl.-Chem., Institut für Anorganische Chemie und Analytische Chemie,  
Rilkeallee 39a, 65 Mainz, Tel. 7 23 09
- SCHÄFER, Hans-Jochen, Dr. rer. nat., Institut für Biochemie,  
Hessenring 6, 605 Offenbach am Main, Tel. (06 11) 85 64 25
- SCHMIDT, Günter, Dr. rer. nat., Akad. Direktor, Institut für Physikalische Chemie,  
Kehlweg 28, 65 Mainz-Gonsenheim
- SCHMITT-SODY, Wolfgang, Dipl.-Chem., Wiss. Mitarb., Institut für Organische Chemie,  
Tel. 39/8 72,  
Rheinstraße 29, 65 Mainz
- SCHUMACHER, Friedhelm, Dipl.-Chem., Wiss. Mitarb., Institut für Organische Chemie,  
Tel. 39/44 41,  
Luisenstraße 23, 65 Mainz-Gonsenheim
- SCHUTTENBERG, Hermann, Dr. rer. nat., Wiss. Mitarb., Institut für Organische Chemie,  
Tel. 39/25 78,  
Backhaushohl, 65 Mainz-Bretzenheim
- SCHWEDEN, Franz, Dipl.-Chem., Institut für Kernchemie,  
Große Bleiche 26, 65 Mainz
- SCHWULÉRA, Udo, Dr. phil. nat., Institut für Biochemie,  
Sauerbruchstraße 11, 65 Mainz-Finthen, Tel. 4 93 57
- SEYB, Karl Erich, Dr. rer. nat., Akad. Direktor, Institut für Kernchemie, Tel. 39/8 47,  
Hegelstraße 57, 65 Mainz, Tel. 3 18 92
- SEZEN, M. Cengiz, Dr., Institut für Physikalische Chemie (SFB 41)
- SPIESS, Hans Wolfgang, Dr. rer. nat., Institut für Physikalische Chemie,  
Elsa-Brandström-Straße 69, 65 Mainz-Gonsenheim, Tel. 4 45 91

- STAUBER, Rudolf, Dipl.-Chem., Wiss. Mitarb., Institut für Organische Chemie, Tel. 39/22 88,  
Bonner Straße 5, 87 Würzburg
- THIELE, Volker, Dr. rer. nat., Institut für Physikalische Chemie (SFB 41),  
Nahestraße 2, 65 Mainz
- TRAUTMANN, Norbert, Dr. rer. nat., Akad. Oberrat, Institut für Kernchemie, Tel. 39/8 47,  
In der Meielache 19, 65 Mainz, Tel. 38 12 46
- VOELKEL, Rüdiger, Dipl.-Chem., Institut für Physikalische Chemie,  
U Bieberstraße 13, 6238 Hofheim
- VOIGT, Carl Wilhelm, Dipl.-Chem., Institut für Anorganische Chemie und Analytische  
Chemie,  
Am Lemmchen 35, 65 Mainz, Tel. 68 47 10
- VOIGT-MARTIN, Ingrid G., Dr. (Ph. D.), Institut für Physikalische Chemie (SFB 41),  
Fichtestraße 31, 61 Darmstadt
- WACKER, Wolfram, Dipl.-Ing., Chem., Wiss. Mitarb., Institut für Organische Chemie,  
Tel. 39/7 42,  
Feldbergstraße 7, 6101 Braunshardt
- WALACH, Peter, Dipl.-Chem., Wiss. Mitarb., Institut für Organische Chemie,  
Tel. 39/44 46,  
Binger Straße 79–83, 6507 Ingelheim
- WEBER, Max, Dr. rer. nat., Akad. Oberrat, Institut für Kernchemie, Tel. 39/8 46,  
Bergsträßer Weg 19, 6501 Nieder-Olm, Tel. (0 61 36) 28 66
- WEIS, Michael, Dipl.-Chem., Institut für Kernchemie, App. 9 23,  
Lanzelhohl 47, 65 Mainz-Bretzenheim
- WEIS, Rita, Wiss. Angest., Institut für Organische Chemie, Tel. 39/23 50,  
Wallertheimer Straße 317, 6551 Gau-Bickelheim
- WILLENBERG, Bernd, Dipl.-Chem., Institut für Physikalische Chemie,  
Bachmayerstraße 5, 62 Wiesbaden
- ZIEGLER, Hans, Dipl.-Chem., Wiss. Mitarb., Institut für Organische Chemie,  
Tel. 39/44 41,  
Heinrichstraße 8, 6232 Bad Soden

## B) Lehrbeauftragte und Nichtbedienstete Lehrkräfte

### HONORARPROFESSOREN

- FRESENIUS, Wilhelm, Dr. rer. nat., Leiter der Chemischen Laboratorien Fresenius,  
Lebensmittelanalyse,  
Kapellenstraße 11–15, 62 Wiesbaden, Tel. (0 61 21) 52 20 54  
Sprechstunden: nach der Vorlesung
- FUCHS, Otto, Dr. phil., Physikalische Chemie,  
Lessingstraße 24, 6238 Hofheim, Tel. (0 61 92) 62 37 (liest nicht)
- PICKHART, Paul, Dr. phil. nat., Dipl.-Chem., Chemische Technologie der Edelmetalle und  
Katalysatoren,  
An der Landwehr 18, 6457 Maintal 1, Tel. 49 14 94
- TOEPEL, Tim H., Dr. rer. nat., Organisch-chemische Technologie,  
BASF Ludwigshafen

### NICHTBEDIENSTETE PROFESSOREN

- CLASING, Martin, Dr. rer. nat.,  
Fürstenbergstraße 21, 6450 Hanau 9

- HOFFMANN, Helmut, Dr. rer. nat., Organische Chemie,  
Tersteegenweg 15, 66 Wuppertal-Vohwinkel,  
Sprechstunden: nach Vereinbarung
- JERCHEL, Dietrich, Dr. phil. nat., Organische Chemie und Biochemie,  
Tiefenweg 1, 6507 Ingelheim, Tel. 26 84,  
Sprechstunden: nach Vereinbarung, im Organisch-Chemischen Institut
- KLEMM, Alfred, Dr. phil., Wissenschaftliches Mitglied und Abteilungsleiter  
am Max-Planck-Institut für Chemie (Otto-Hahn-Institut),  
Beuthener Straße 25, 65 Mainz, Tel. 5 62 76,  
Sprechstunden: Mo 11–12, im MPI
- KLÖPFER, Walter, Dr. rer. nat., Institut für Physikalische Chemie Battelle Institut,  
Am Römerhof 35, 6 Frankfurt/Main 90, Tel. (06 11) 7 90 85 37
- KÖNIG, Hans, Dr. rer. nat., Analytische Chemie,  
Schöne Aussicht 35, 62 Wiesbaden
- KRAUCH, Carl Heinrich, Dr. rer. nat., Organische Chemie,  
Postfach 1100, 4 Düsseldorf
- OLIVE, Salvador, Dr. rer. nat., Physikalische Chemie,  
Keltenstraße 6, CH-8125 Zollikerberg, Zürich
- SACHSE, Hans, Dr. phil., Physikalische Chemie,  
Regerstraße 1, 62 Wiesbaden, Tel. 52 24 98
- SCHNECKO, Hans-Werner, Dr. rer. nat., Wiss. Mitarbeiter der Firma Dunlop,  
Organische Chemie,  
Wöhlerstraße 12, 645 Hanau, Tel. (0 61 81) 2 33 54
- SIEGEL, Otto, Dr. agr., Direktor der pfälzischen Landwirtschaftlichen Untersuchungs- und  
Forschungsanstalt Speyer, Agrikulturchemie, Tel. (0 62 32) 7 56 80,  
Obere Langgasse 40, 672 Speyer
- SÜS, Oskar, Dr.-Ing., Organische Chemie,  
Weinbergstraße 14, 6202 Wiesbaden-Biebrich (beurlaubt)
- WARNECK, Peter, Dr. rer. nat., Max-Planck-Institut Mainz,  
Rembrandtstraße 47, 65 Mainz-Lerchenberg, Tel. 7 23 81
- WEIDLICH, Hans Adolf, Dr. phil., Dr. rer. nat. habil., Organische Chemie und Biochemie,  
Badische Anilin- und Sodafabrik,  
Schlesierstraße 12, 67 Ludwigshafen-Gartenstadt, Tel. 57 23 35
- WINKHAUS, Günther, Dr. rer. nat., Anorganische Chemie und Analytische Chemie,  
Auf dem Stappenberg 2b, 533 Königswinter 1, Tel. (0 22 23) 2 37 40

## Lehrveranstaltungen

**Einführungsveranstaltung für Studienanfänger:**  
**Donnerstag, 14. Oktober 1976, 9–11 Uhr, Hs 22**

Chemisches Kolloquium für Fortgeschrittene  
1-std., 14-tägl., Do 17–19, Gr. Hs. d. Chemie

Anleitung zu wissenschaftlichen Arbeiten  
(Staatsexamens-, Diplom- und Doktorarbeiten):

Institut für Anorganische und Analytische Chemie

Die Hochschullehrer  
des Fachbereichs

K. Beyermann  
G. Gattow  
P. Gütlich  
R. Neeb  
G. Winkhaus

Institut für Physikalische Chemie

E. W. Fischer  
R. Kirste  
W. Liptay  
W. Meyer  
G. Meyerhoff  
H. Sachsse

G. V. Schulz  
H. Sillescu  
G. R. Strobl  
J. Stuhmann  
B. A. Wolf  
H. G. Zachmann

Institut für Organische Chemie

E. Fahrt  
E. Geyer  
H. Höcker  
L. Horner

R. Luckenbach  
H. Ringsdorf  
R. C. Schulz  
W. Vogt

Institut für Biochemie

K. Dose

P. Flesch

Institut für Kernchemie

H. O. Denschlag  
G. Herrmann

N. N.

Abteilung für Lehramtskandidaten der Chemie

H. Kämmerer

H. Singer

**A) ALLGEMEINE CHEMIE**

Allgemeine Einführung in die Chemie (1. Studiensemester)  
5-std., Mo, Di, Do 10–11, Mi, Fr 11–12, Gr. Hs. d. Chemie

H. O. Denschlag

Übungen zur allgemeinen Einführung in die Chemie  
3-std., Z.u.O.n.V.

H. O. Denschlag  
mit Hilfsass.

Praktikum in allgemeiner Chemie (1. Stud.pl.-Sem.),  
Kurse A, B, C, D, E  
5-std., Z.n.V., Institut für Anorg. Chemie und  
Analyt. Chemie

N. Kaffrell  
K.-L. Kratz  
mit Ass.

Kurse F, G, H, I, K  
5-std., Z.n.V., Abt. für Lehramtskandidaten  
in Chemie

N. Kaffrell  
K.-L. Kratz  
mit Ass.

Allgemeine Chemie für Physiker, Meteorologen, Mineralogen und  
Geologen  
4-std., Mo, Mi, Do 12.15–13.15, Hs N3

B. A. Wolf

Übungen zur allgemeinen Chemie für Physiker, Meteorologen,  
Mineralogen und Geologen  
2-std., Z.u.O.n.V.

B. A. Wolf  
mit Hilfsass.

**B) ANORGANISCHE CHEMIE UND ANALYTISCHE CHEMIE**

**I. Lehrveranstaltungen nach Maßgabe des Studienplans für Chemiker**

Anorganische Chemie II  
2-std., Mo, Fr 9–10, Gr. Hs d. Chemie

G. Gattow

Gruppentheorie mit Anwendungen in der Chemie  
2-std., Do 10–12, SR F 2

P. Gütlich

Ergänzungen und Übungen zur Vorlesung  
„Gruppentheorie mit Anwendungen in der Chemie“  
2-std., Z.u.O.n.V.

P. Gütlich  
K. M. Hasselbach

Analytische Chemie  
4-std., Mo, Di, Mi, Do 8–9, Gr. Hs d. Chemie

R. Neeb

Praktikum in analytischer Chemie I, klassische Analysenverfahren  
(3. Std.pl.-Sem.)  
ganztägig, 8 Wochen

R. Neeb  
S. Schmitt-Strecker  
mit Ass.

Praktikum in analytischer Chemie II, instrumentelle Analysenver-  
fahren (3. Std.pl.-Sem.)  
ganztägig, 4 Wochen

R. Neeb  
mit Ass.



Praktikum in analytischer Chemie III, Analyse techn. Produkte (3. Std.pl.-Sem.) ganztägig, 4 Wochen	R. Neeb S. Schmitt-Strecker mit Ass.
Anorganisch-analytisches Seminar für Praktikumsteilnehmer (3. Std.pl.-Sem.) Z.u.O.n.V.	R. Neeb S. Schmitt-Strecker
Praktikum der präparativen anorganischen Chemie für Fortgeschrittene (ab 7. Std.pl.-Sem.) 3 Wochen	G. Gattow U. Gerwarth
Anorganisch-chemisches Seminar für Fortgeschrittene (ab 7. Std.pl.-Sem.) 2-std., Di 17–19, SR K4	G. Gattow U. Gerwarth
Instrumentelle Analyseverfahren (ab 5. Std.pl.-Sem.) 2-std., Mo 16–17, Do 14–15, Gr. Hs. d. Chemie	P. Gütlich B. Mathiasch, N. N.
Praktikum der instrumentellen Analyse für Fortgeschrittene (ab 7. Std.pl.-Sem.) 3 Wochen	P. Gütlich B. Mathiasch N. N. mit Ass.
Seminar zum Praktikum der instrumentellen Analyse 2-std., Z.u.O.n.V.	P. Gütlich B. Mathiasch, N. N.

**II. Lehrveranstaltungen nach Maßgabe des Studienplans für Nichtchemiker**

Anorganische Chemie II 2-std., Mo, Fr 9–10, Gr. Hs d. Chemie	G. Gattow
Chemisches Praktikum für Biologen mit Seminar Mo–Do 9–17, KS 4	G. Gattow G. Kiel m. Ass. C. Voigt
Chemisches Praktikum für Mineralogen mit Seminar Mo–Do 9–17, KS 4	G. Gattow G. Kiel m. Ass. C. Voigt
Chemisches Praktikum für Geologen mit Seminar halbtägig, Z.n.V., KS 4	G. Gattow G. Kiel mit Ass. C. Voigt
Chemie für Mediziner 5-std., Mo 17–18, Di, Mi, Do, Fr 12–13, Gr. Hs. d. Chemie	K. Beyermann
Praktikum Chemie für Mediziner Fr. Kurs A 8–12, Kurs B 13–17, Kurs C 17–21	K. Beyermann J. Dietz m. Ass.
Seminare zum Praktikum Z.u.O.n.V.	K. Beyermann J. Dietz m. Ass.
Praktikum in analytischer Chemie für Nichtchemiker 3 Wochen ganztägig, Z.u.O.n.V.	R. Neeb mit Ass.

**III. Erweitertes Lehrangebot**

Ausgewählte Kapitel aus der Chemie der Übergangselemente I 1-std., 14 tägl., Di 15–17, Kl. Hs. d. Chemie	M. Clasing
Probleme der Umwelt-Analytik, Schwerpunkt Wasser 1-std., Mo 14–15, Kl. Hs. d. Chemie	W. Fresenius
Spezielle analytische Methoden, Wahlpraktikum 8. Sem. (Praxis der Emissionsspektralanalyse) 3 Wochen, Z.n.V.	H. Golder

Spezielle Probleme der Tensid-Analytik 1-std., Mo 16–17, Kl. Hs. d. Chemie	H. König
Galvanische Verfahren unter besonderer Berücksichtigung des chemischen Apparatebaus 1-std., Mi 15–16, Kl. Hs. d. Chemie	P. Pickhart
Der Boden als Standort der Pflanze 1-std., 14-tägl., Do 14–16, Kl. Hs. d. Chemie	O. Siegel
Komplexchemie der Übergangselemente 1-std., 14-tägl., Di 15–17, Kl. Hs. d. Chemie	G. Winkhaus
Kolloquium in Anorganischer und Analytischer Chemie 2-std., Mo 17–19, SR F 2	K. Beyermann G. Gattow P. Gütllich R. Neeb N. N.
Praktikum der instrumentellen Analyse für Fortgeschrittene letzte drei Wochen der Vorlesungszeit	P. Gütllich B. Mathiasch R. Neeb
Seminar zum Praktikum der instrumentellen Analyse für Fortgeschrittene letzte drei Wochen der Vorlesungszeit	P. Gütllich B. Mathiasch R. Neeb
Seminar „Physikalische Methoden in der anorg. Chemie“ 2-std., Z.u.O.n.V.	P. Gütllich u. Mitarbeiter
Seminar „Instrumentelle Analytik“ 2-std., Mi 16–18, SR K4	E. Fahr P. Gütllich H. Sillescu
Kurs „Molekülmodelle“ 2-std., Z.u.O.n.V.	K. Beyermann J. Dietz
Kolloquium über elementorganische Heterocyclen Fr 14–17, O.n.V.	M. Dräger U. Gerwarth B. Mathiasch

## C) PHYSIKALISCHE CHEMIE

### I. Lehrveranstaltungen nach Maßgabe des Studienplanes für Chemiker

Einführung in die physikalische Chemie I (3. Stud.pl.Sem.), 4-std., Di, Mi, Do 9–10, Fr 10–11, Gr. Hs. d. Chemie	W. Liptay
Übungen zur Einführung in die physikalische Chemie I 1-std., Z.u.O.n.V.	W. Liptay H. Deckers mit Ass.
Physikalisch-chemisches Praktikum für Anfänger (4. Stud.pl.Sem.), ca. 5 Wochen, ganztägig	H. Sillescu A. F. Moroni
Seminar und Einführung in das physikalisch-chemische Praktikum für Anfänger 2-std., Di 8–10, SR M	A. F. Moroni
Physikalisch-chemisches Praktikum für Fortgeschrittene (7. Stud.pl.Sem.) 6 Wochen, ganztägig, davon Grundpraktikum und Ergänzungspraktikum je 3 Wochen	W. Liptay H. Sillescu O. Bodmann G. Greschner B. Mathiasch H. W. Spieß
Ergänzungspraktikum mit Seminaren, wahlweise a, b oder c a) Praktikum für Spektroskopie	W. Liptay F. Petzke K. D. Loosen

b) Praktikum über physikalische Chemie der Polymeren	G. Meyerhoff K. Berger
c) Praktikum über physikalische Chemie technischer Prozesse	B. A. Wolf mit Ass.
Einführung und Seminar zum physikalisch-chemischen Praktikum für Fortgeschrittene (7. Stud.pl.-Sem.), 2-std., Do 8–10, SR M	O. Bodmann
Praktikum über organische und physikalische Chemie sowie Physik der Makromoleküle 6 Wochen, ganztägig	H. Ringsdorf G. Meyerhoff G. R. Strobl
Praktikum für Spektroskopie (8. Stud.pl.Sem.) 3–4 Wochen, ganztägig, Z.u.O.n.V.	J. Becker
Praktikum für theoretische Chemie (8. Stud.pl.Sem., Wahlpraktikum) 3–4 Wochen, ganztägig, Z.u.O.n.V.	W. Meyer P. Rosmus
Praktikum für theoretische Chemie (8. Stud.pl.Sem., Nebenfachpraktikum)	W. Meyer P. Rosmus
Praktikum über physikalische Chemie der Polymeren (Wahlpraktikum) 3 Wochen, ganztägig	G. Meyerhoff K. Berger
Praktikum über Methoden und Strukturbestimmung (6. Stud.pl.Sem., Wahlpraktikum) 3–4 Wochen, ganztägig, Z.n.V.	J. Wendorff
Einführung in die Spektroskopie (6.–8. Stud.pl.Sem.) 2-std., Di 8–9, Fr 10–11, Kl. Hs. d. Chemie	W. Baumann
Übungen zur Vorlesung „Einführung in die Spektroskopie“ 1-std., Z.n.V., SR VW-Pavillon	W. Baumann mit Ass.
Einführung in die Festkörperphysik (6.–8.Stud.pl.Sem.) 3-std., Mo 10–11, Fr 8–10, Hs 21	E. W. Fischer
Übungen zur Vorlesung „Einführung in die Festkörperphysik“ 1-std., Z.u.O.n.V.	E. W. Fischer mit Ass., B. Ewen
Physikalische Chemie stabiler Isotope (6.–8.Stud.pl.Sem.) 1-std., Do 12–13, Hs MPI	A. Klemm
Excitonen (8. Stud.pl.Sem.) 1-std., Mo 15–16, Kl. Hs. d. Chemie	W. Klöpffer
Theoretische Chemie I: Einführung in die Quantenchemie (7.–8. Stud.pl.Sem.) 2-std., Mo 12–13, Di 9–10, Kl. Hs. d. Chemie	W. Meyer
Übungen zur Vorlesung „Einführung in die Quantenchemie“ 2-std. Do 13–15, SR M	W. Meyer
Thermodynamik polymerer Lösungen 3-std., Mo 12–13, Do 11–13, SR M	W. Meyer P. Rosmus
Einführung in irreversible Prozesse: Relaxation, Schwankungen und molekulare Bewegung (ab 5. Stud.pl.Sem.) 2-std., Di 17–19, SR M	G. Meyerhoff
NMR-Relaxation, Grundlagen und Anwendungen in der Chemie 1-std., Mi 14–15, SR M	H. Sillescu
Spezielle Kapitel aus der statistischen Thermodynamik der Makromoleküle (8. Stud.pl.Sem.) 1-std., Mo 11–12, SR M	H. W. Spieß
Einführung in die physikalische Chemie der Polymeren I (6.–8.Stud.pl.Sem.) 1-std., Di 12–13, Kl. Hs d. Chemie	G. R. Strobl
	H. Stuhmann

Flüssige Kristalle (6.–8. Stud.pl.Sem.) 1-std., Mo 10–11, SR M	H. Stuhmann
Probleme aus der Theorie der Gaskinetik (6.–8. Stud.pl.Sem.) 1-std., Do 12–13, Kl. Hs d. Chemie	P. Warneck
Thermodynamik der Mischungen (mittlere bis fortgeschr. Sem.) 2-std., Z.u.O.n.V.	H. G. Zachmann
Übungen zur Vorlesung „Thermodynamik der Mischungen“ 2-std., Z.u.O.n.V.	H. G. Zachmann

## II. Lehrveranstaltungen nach Maßgabe des Studienplanes für Nichtchemiker

Praktikum für Physiker, Biologen und Mineralogen ca. 3 Wochen, ganztägig	H. Sillescu A. F. Moroni
Physikalisch-chemisches Praktikum für Fortgeschrittene (Grundpraktikum) für Mineralogen gem. Studienplan	W. Liptay H. Sillescu O. Bodmann
	G. Greschner B. Mathiasch H. W. Spieß

## III. Erweitertes Lehrangebot

Seminar über Instrumentation 2-std., Do 15–17, SR M	G. Meyerhoff
Seminar über Arbeiten zur NMR-Relaxation 2-std., Fr 15–17, SR M	H. Sillescu
Seminar über laufende Arbeiten 2-std., Di 15–17, SR M	H. Stuhmann
Seminar über thermodynamische und hydrodynamische Arbeiten 2-std., Mi 15–17, SR M	B. A. Wolf
Seminar über ausgewählte Themen der Physik der Hochpolymeren 2-std., Mo 14–16, SR M	E. W. Fischer G. R. Strobl H. G. Zachmann
Seminar über ausgewählte Themen aus der physikalischen Chemie makromolekularer Verbindungen 1-std., 14-tägl., Mo 17–19, SR M	R. Kirste G. Meyerhoff H. Sachsse G. V. Schulz
Seminar über ausgewählte Themen aus der theoretischen Chemie und Spektroskopie 1-std., 14-tägl., Z.u.O.n.V.	W. Liptay W. Meyer
Physikalisch-chemisches Kolloquium 1-std., 14-tägl., Mo 17–19, SR M	E. W. Fischer R. Kirste W. Liptay W. Meyer G. Meyerhoff H. Sachsse
	G. V. Schulz H. Sillescu G. R. Strobl H. Stuhmann B. A. Wolf H. G. Zachmann

## D) ORGANISCHE CHEMIE

### I. Lehrveranstaltungen nach Maßgabe des Studienplans für Chemiker

Praktikum I Organische Chemie mit Vorlesung und Seminarveranstaltungen (5. Stud.pl.-Sem.) ganztägig	H. Ringsdorf mit Ass.
Praktikum II Organische Chemie mit Seminarveranstaltungen (5. Stud.pl.-Sem.) 6 Wochen, ganztägig	W. Vogt mit Ass.

Praktikum III Organische Chemie (6. Stud.pl.-Sem.) ganztägig	L. Horner H. Kunz mit Ass.
Ergänzung „Spektroskopische Methoden“ zu den Praktika I–III Organische Chemie jeweils 1-std., Z.u.O.n.V.	E. Fahr mit Ass.
Spezielle organische Chemie (6. Stud.pl.-Sem.) 3-std., Mo 8–10, Fr 8–9, Kl. Hs. d. Chemie	L. Horner
Einführung in die theoretische organische Chemie (6. Stud.pl.-Sem.) 1-std., Do 8.30–9.15 SR K4	E. Geyer
Seminar zur Einführung in die theoretische organische Chemie (6. Stud.pl.-Sem.) 2-std., Di 8.30–10, SR K4	E. Geyer
Seminar für Praktikanten (6. Stud.pl.-Sem.) 2-std., Mo 17–19, Kl. Hs. d. Chemie	E. Geyer L. Horner R. Luckenbach
Einführung in die makromolekulare Chemie 3-std., Mo 10–12, Mi 8–9, Kl. Hs. d. Chemie	R. C. Schulz
Praktikum über organische Chemie, physikalische Chemie und Physik der Makromoleküle (Nebenpraktikum im 8. Stud.pl.- Sem., gemeinsam mit dem Institut für physikalische Chemie) 6 Wochen, ganztägig	G. Meyerhoff H. Ringsdorf G. R. Strobl W. Sutter mit Ass.
Praktikum über makromolekulare organische Chemie (Wahlpraktikum im 8. Stud.pl.-Sem.) 3 Wochen, ganztägig	H. Ringsdorf W. Sutter mit Ass.
Praktikum Organische Chemie für Fortgeschrittene (Wahlpraktikum im 8. Stud.pl.-Sem.) 4 Wochen, ganztägig	E. Fahr L. Horner R. Luckenbach mit Ass.

## II. Lehrveranstaltungen nach Maßgabe des Studienplans für Nichtchemiker

Organische Chemie für Biologen (4. Fach; mindestens 5 Teilnehmer) 2-std., Mi, Do 11–12, SR K4	H. Höcker
Praktikum Organische Chemie für Biologen (4. Fach) 6 Wochen, 3 x halbtags wöchentl., Z.u.O.n.V.	H. Höcker mit Ass.

## III. Erweitertes Lehrangebot

IR- und Raman-Spektroskopie: Grundlagen und Anwendung 2-std., Di, Do 13–14, Kl. Hs. d. Chemie	E. Fahr
Beispiele eindrucksvoller Synthesen in der organischen Chemie 1-std., Do 16–17, Kl. Hs. d. Chemie	E. Geyer
Elektrocyclische Reaktionen und Cycloadditionen 1-std., Mi 11–12, SR F2	H. Kunz
Umlagerungsreaktionen 2-std., Di 10–12, SR F2	R. Luckenbach
Reaktive Intermediate in der organischen Chemie 1-std., Mi 10–11, SR F2	R. Luckenbach
Ausgewählte Kapitel der makromolekularen Chemie 1-std., Fr 8–9, SR K5	R. C. Schulz

Ringöffnende Polymerisation 2-std., Di, Fr 9–10, SR K5		W. Vogt
Kolloquium über aktuelle Probleme der organischen Chemie 3-std., Mi 8–11, SR K4		E. Geyer H. Hoffmann L. Horner O. Süs
Seminar über ausgewählte Kapitel der makromolekularen Chemie 1-std., 14-tägl., Mi 17–19, KI. Hs d. Chemie	H. Höcker H. Ringsdorf H. Schnecko	R. C. Schulz W. Vogt
Makromolekulares Kolloquium für Fortgeschrittene 1-std., 14-tägl., Do 8–10, KI. Hs d. Chemie	H. Höcker H. Kämmerer W. Kern H. Ringsdorf	H. Schnecko R. C. Schulz W. Vogt
Seminar Instrumentelle Analytik 2-std., Mi 16–18, SR K4		E. Fahr P. Gütlich H. Sillescu
Seminar über laufende Arbeiten 2-std., Di 18–20, KI. Hs d. Chemie		H. Ringsdorf
Doktorandenseminar 1-std., Z.u.O.n.V		R. C. Schulz
Mitarbeiterseminar 2-std., Mi 10–12, SR K5		H. Höcker
Seminar für Mitarbeiter 2-std., Fr 8–10, SR Bau K		R. Luckenbach
Seminar für Mitarbeiter 2-std., Z.u.O.n.V.		W. Vogt
Seminar über Chemische Technologie 1-std., 14-tägl., Mi 17–19, KI. Hs d. Chemie	E. W. Fischer G. Gattow L. Horner	W. Kern B. A. Wolf
Organisch-echmisches Kolloquium 1-std., 14-tägl., Do 17–19, Gr. Hs d. Chemie	E. Fahr E. Geyer H. Höcker H. Hoffmann L. Horner D. Jerchel H. Kämmerer	W. Kern R. Luckenbach H. Ringsdorf H. Schnecko R. C. Schulz W. Vogt
Mainzer Seminar Instrumentelle Analytik Z.u.O.n.V.		E. Fahr gemeinsam mit auswärtigen Vor- tragenden
Techniques and Applications of Immobilized Enzymes (in Kursform, 19/20/21 Okt. je 3 Std.) n.b.A.		K. O'Driscoll
Kinetics of Free Radical Polymerization (in Kursform, 8/9/10 Febr. je 3 Std.) n.b.A.		K. O'Driscoll

## E) BIOCHEMIE

### I. Lehrangebot nach Maßgabe des Studienplans für Chemiker

Biochemie der Aminosäuren, Peptide und Proteine (für Chemiker u. Biologen mit Wahlfach Biochemie; ab 5. Stud.pl.-Sem.) 2-std., Di u. Do 11–12, Gr. Hs d. Chemie	K. Dose
---	---------

Einführung in das biochemische Grundpraktikum (für Chemiker u. Biologen mit Wahlfach Biochemie; ab 5. Stud.pl.-Sem.) 1-std., Mo oder Mi n.V., 13.30, KS Institut	K. Dose G. Hüskens
Biochemisches Grundpraktikum (für Chemiker u. Biologen mit Wahlfach Biochemie; ab 5. Stud.pl.-Sem.) Mo oder Mi n.V. 14.30–18, KS Institut	K. Dose G. Hüskens mit Ass.
Seminar und Übungen zum biochemischen Grundpraktikum (für Chemiker u. Biologen mit Wahlfach Biochemie; ab 6. Stud.pl.-Sem.) 2-std., Z.u.O.n.V.	K. Dose G. Hüskens K. Neunhoeffler S. Risi H. J. Schäfer
Biochemisches Praktikum für Fortgeschrittene (für Chemiker mit Wahlfach Biochemie u. Biologen mit Diplomarbeit in Biochemie; ab 7. Stud.pl.-Sem.) <b>n.V. in den Semesterferien</b> 4–5 Wochen ganztägig, Anmeldung erforderlich	K. Dose S. Risi mit Ass.
Seminar zum biochemischen Praktikum für Fortgeschrittene (für Chemiker mit Nebenfach Biochemie u. Biologen mit Diplomarbeit in Biochemie; ab 7. Stud.pl.-Sem.) <b>n.V. in den Semesterferien</b> 4-std., wöchentlich während 4 Wochen, Kl. Hs d. Chemie	K. Dose S. Risi
Biochemische und mikrobiologische Analytik (für Chemiker und Biologen mit Wahlfach Biochemie; ab 5. Stud.pl.-Sem.) 2-std., Di u. Fr 14–15, Kl. Hs d. Chemie	P. Flesch
<b>II. Lehrangebot nach Maßgabe der Studienpläne für Nichtchemiker</b>	
Biochemie der Aminosäuren, Peptide und Proteine (für Chemiker u. Biologen mit Wahlfach Biochemie; ab 5. Stud.pl.-Sem.) 2-std., Di u. Do 11–12, Gr. Hs d. Chemie	K. Dose
Einführung in das biochemische Grundpraktikum (für Chemiker u. Biologen mit Wahlfach Biochemie; ab 6. Stud.pl.-Sem.) 1-std., Mo oder Mi n.V., 13.30, KS Institut	K. Dose G. Hüskens
Biochemisches Grundpraktikum (für Chemiker u. Biologen mit Wahlfach Biochemie; ab 6. Stud.pl.-Sem.) Mo oder Mi n.V., 14.30–18, KS Institut	K. Dose G. Hüskens mit Ass.
Seminar und Übungen zum biochemischen Grundpraktikum (für Chemiker u. Biologen mit Wahlfach Biochemie; ab 6. Stud.pl.-Sem.) 2-std., Z.u.O.n.V.	K. Dose G. Hüskens K. Neunhoeffler S. Risi H.-J. Schäfer
Biochemisches Praktikum für Fortgeschrittene (für Chemiker mit Biochemie als 4. Fach und für Biologen mit Diplomarbeit in Biochemie; ab 7. Stud.pl.-Sem.) <b>n.V. in den Semesterferien</b> 4–5 Wochen ganztägig; Anmeldung erforderlich	K. Dose S. Risi mit Ass.
Seminar zum biochemischen Praktikum für Fortgeschrittene (für Chemiker mit Nebenfach Biochemie u. Biologen mit Diplomarbeit in Biochemie; ab 7. Stud.pl.-Sem.) <b>n.V. in den Semesterferien</b> 4-std., wöchentlich während 4 Wochen, Kl. Hs d. Chemie	K. Dose S. Risi
Biochemisches Praktikum für Fortgeschrittene (für Biologen mit Biochemie im 3. bzw. 4. Fach; ab 7. Stud.pl.-Sem.) <b>n.V. in den Semesterferien</b> 3–4 Wochen ganztägig, Anmeldung erforderlich	K. Dose H.-J. Schäfer
Seminar zum biochemischen Praktikum für Fortgeschrittene (für Biologen mit Biochemie im 3. bzw. 4. Fach; ab 7. Stud.pl.-Sem.) <b>n.V. in den Semesterferien</b> 4-std., wöchentlich während 4 Wochen, Kl. Hs d. Chemie	K. Dose H.-J. Schäfer
Biochemische und mikrobiologische Analytik (für Chemiker u. Biologen mit Wahlfach Biochemie; ab 5. Stud.pl.-Sem.) 2-std., Di u. Fr 14–15, Kl. Hs d. Chemie	P. Flesch

**III. Erweitertes Lehrangebot; Graduiertenstudium**

Biochemisches Literaturkolloquium (für Chemiker u. Biologen mit Wahlfach Biochemie; ab 7. Stud.pl.-Sem.) 2-std., Do 15–16.30; Bibliothek des Instituts	Prof. u. Ass.-Prof. der Biochemie
Biochemisches Kolloquium (für Chemiker u. Biologen mit Wahlfach Biochemie; ab 7. Stud.pl.-Sem.) Do 15–16.30, Bibliothek des Instituts n.b.A.	K. Dose P. Flesch
Mitarbeiterseminar 4-std., Z.u.O.n.V.	K. Dose
Spezielle Kapitel der Naturstoffchemie unter besonderer Berücksichtigung biologischer und biochemischer Aspekte: Hormone (für Chemiker und Biologen mit Wahlfach Biochemie) 1-std., Di 17–18, Kl. Hs. d. Chemie n.b.A.	D. Jerchel
Weinchemischer Kurs mit Einführungsvorlesungen (für Chemiker u. Biologen mit Wahlfach Biochemie; ab 5. Stud.pl.-Sem.) 4-std., Mi 14–18, Institut für Biochemie (Nebengeb.)	P. Flesch
Mitarbeiterseminar 2-std., Z.u.O.n.V.	P. Flesch
Einführung in die Biophysik (Bioenergetik) 1-std., Z.u.O.n.V.	F. R. v. Döhren
Übungen zur Bioenergetik 1-std., Z.u.O.n.V.	F. R. v. Döhren
Informationstheorie und Molekularbiologie, Grundlagen der Selektion und Evolution informationsspeichernder Systeme, 1-std., Mi 9–10, Bibliothek des Instituts für Biochemie	F. R. v. Döhren

**F) KERNCHEMIE****I. Lehrveranstaltungen nach Maßgabe des Studienplans für Chemiker**

Kernchemie I 3-std., SR Kernchemie, n.V. mit dem Dozenten	G. Herrmann
Kernchemisches Praktikum I, Ferienkurs (ab 7. Stud.pl.-Sem.) 2 Wochen, ganztägig, n.b.A.	G. Herrmann mit Ass.
Kernchemisches Praktikum II (Wahlpraktikum ab 8. Stud.pl.-Sem.) 4 Wochen, ganztägig, n.V. mit den Dozenten	H. O. Denschlag G. Herrmann N. Kaffrell K.-L. Kratz mit Ass.

**II. Lehrveranstaltungen nach Maßgabe des Studienplans für Nichtchemiker**

Kernchemie I (für Physikstudenten, die im Diplomexamen als 4. Fach Kernchemie wählen) 3-std., SR Kernchemie, n.V. mit dem Dozenten	G. Herrmann
Kernchemisches Praktikum I, Ferienkurse, (ab 7. Stud.pl.-Sem.) (für Physikstudenten, die im Diplomexamen als 4. Fach Kernchemie wählen) 2 Wochen, ganztägig, n.b.A.	G. Herrmann mit Ass.



**III. Erweitertes Lehrangebot**

Seminar über spezielle Kapitel aus der Kernchemie SR Kernchemie, n.b.A.		H. O. Denschlag N. Kaffrell K.-L. Kratz
Seminar für Kern- und Kosmochemie 1-std., Do 17–18, SR Kernchemie	F. Begemann H. O. Denschlag	G. Herrmann H. Wänke
Reaktorpraktikum 1 Woche, ganztägig, n.b.A.	H. Menke K.-E. Seyb	N. Trautmann M. Weber

**G) ABTEILUNG FÜR LEHRAMTSKANDIDATEN DER CHEMIE**

Die Lehrveranstaltungen finden in der Abteilung für Lehramtskandidaten der Chemie (SB 1) statt.

Anorganisch-chemisches Praktikum für Lehramtskandidaten 11 Wochen: Mo, Di, Do, Fr 13–18 und 2 Wochen ganztägig		H. Singer mit Ass. O. Aboulwafa H. Evers
Seminar und Übungen zum anorganisch-chemischen Praktikum 5-std., n.V.		H. Singer mit Ass. O. Aboulwafa H. Evers
Organisch-chemisches Praktikum für Lehramtskandidaten 11 Wochen, ganztägig		N. N. mit Ass.
Seminar zum organisch-chemischen Praktikum 4-std., n.V.		N. N. mit Ass.
Physikalisch-chemisches Grundpraktikum für Lehramtskandidaten und Biologen 5 Wochen, 2 Tage pro Woche, ganztägig		R. Kirste V. Böhmer
Seminar zum physikalisch-chemischen Grundpraktikum n.V.		R. Kirste V. Böhmer
Schulversuchspraktikum 3 Wochen, ganztägig		H. Singer mit Ass. G. Happel
Seminar zum Schulversuchspraktikum 1-std., n.V.		H. Singer mit Ass. G. Happel
Anorganisch-chemisches Schwerpunktpraktikum 3 Wochen, ganztägig, n.V.		H. Singer mit Ass. O. Aboulwafa
Organisch-chemisches Schwerpunktpraktikum 3 Wochen, ganztägig, n.V.		N. N. mit Ass.
Praktikum: Schulversuche zur Umweltanalytik ca. 3 Wochen, ganztägig, n.V.		H. Singer mit Ass. O. Aboulwafa
Einführung in die metallorganische Chemie (Teil I) 1-std., Do 15–16		H. Singer

**NATURWISSENSCHAFTLICH-PHILOSOPHISCHES KOLLOQUIUM**

2-std., 14-tägl., Mi 19–21, Hörsaal N 1 Die Einzelveranstaltungen werden durch Plakate angekündigt	P. Beckmann, O. Ewert, G. Mann, H. Sachsse, P. Schneider,	G. V. Schulz, J. Stallmach, W. Teichner, E. Thomas
--	---	---

## 20. Fachbereich Pharmazie

**Anschrift:** Postfach 3980, Staudingerweg 3, 65 Mainz

**Dekan:** Prof. Dr. W. Schunack, Sprechzeiten: Mo–Do 9–12, Staudingerweg 3, Tel. 39/23 44

**Dekanat:** Katharina Fasel, Sprechzeiten: Mo–Fr 9–11, Staudingerweg, R 03–174,  
Tel. 39/23 34

### Informationen für Studierende

**STUDIENFACH:** Pharmazie

#### STUDIENABSCHLUSSMÖGLICHKEITEN

Staatsexamen; Promotion, die eine Abschlußprüfung voraussetzt.

#### ZULASSUNGSBESCHRÄNKUNGEN

Ja; Bewerbung für Studienanfänger über die ZVS, Postfach 8000, 46 Dortmund

#### FACHBEREICHSBIBLIOTHEK

Staudingerweg, R 00–162, Mo–Fr 10–17

#### STUDIENPLAN

(entspricht der Approbationsordnung für Apotheker)

#### PRÜFUNGSORDNUNG, PRÜFUNGSAMT

##### Staatsexamen

**Prüfungsordnung:** Approbationsordnung für Apotheker vom 23.8.1971, BGBl I S. 1377; zu beziehen vom Deutschen Apotheker-Verlag, Postfach 40, Stuttgart

**Prüfungsamt:** Landesprüfungsamt für Studierende der Medizin und Pharmazie

1. Prüfungsabschnitt: Prof. Dr. K. Stopp
2. Prüfungsabschnitt: Prof. Dr. W. Schunack

**Geschäftsstelle:** Johannes Gutenberg-Universität, Welderweg 1 (In den Kolonnaden),  
65 Mainz, Sprechzeiten: Di, Fr 9–12, Tel. 39/34 72

##### Promotion:

Promotionsordnung: erhältlich im Dekanat des Fachbereichs

#### EINFÜHRUNGSVERANSTALTUNG FÜR STUDIENANFÄNGER

Fr, 15.10.1976, 14–16 Uhr (Hs der Pharmazie)

## Wissenschaftliche Einrichtung

Professoren: F. Moll, Tel. 39/26 55, W. Schunack, Tel. 39/23 44, K. Stopp, Tel. 39/26 27

Ass.-Prof.: P. Dziuron, Tel. 39/26 08, M. Grubert, Tel. 39/26 10

Wiss. Mitarbeiter: R. Bergmann, App. 42 37, F.-J. Bohlen, App. 34 08, A. Braun, App. 27 29, W. Butz, App. 34 08, S. Großmann, App. 42 36, I. Heppt-Becker, App. 43 40, H. Höre-gott, Tel. 39/25 81, A. Ihbe, App. 43 30, H.-G. Lennartz, App. 43 46, M. Lennartz, App. 43 35, L. von der Mark, App. 43 11, U. Philippi, App. 43 35, H.-J. Sattler, Tel. 39/27 38, H.-G. Schöneberger, App. 34 08, S. Schwarz, App. 43 43, E. Schweitzer, App. 43 11, R. Sieben, App. 43 34, D. Stauff, App. 43 39, V. Stoeck, App. 27 39, K. Wegner, App. 27 39

## Personaleil

(Die Sprechstunden finden im Anschluß an die Lehrveranstaltungen statt).

### A) Bedienstete der Universität

#### PROFESSOREN

MOLL, Friedrich, Dr. rer. nat., Pharmazeutische Technologie, Tel. 39/26 55,  
Rubensallee 21, 65 Mainz-Lerchenberg, Tel. 7 39 13

ROCHELMEYER, Hans, Dr. phil. nat., Pharmazeutische Chemie, emeritiert, Tel. 39/23 83,  
Göttelmannstraße 42a, 65 Mainz, Tel. 8 23 44

SCHUNACK, Walter, Dr. rer. nat., Pharmazeutische Chemie, Tel. 39/23 44,  
Rilkeallee 11, 65 Mainz-Lerchenberg, Tel. 7 22 20

STOPP, Klaus, Dr. rer. nat., Pharmazeutische Biologie, Tel. 39/26 27,  
Draiser Straße 108, 65 Mainz-Bretzenheim, Tel. 3 44 66

#### ASSISTENZPROFESSOREN

DZIURON, Peter, Dr. rer. nat., Pharmazeutische Chemie, Tel. 39/26 08,  
Fasaneriestraße 20, 62 Wiesbaden, Tel. 46 68 77

GRUBERT, Meinhard, Dr. rer. nat., Pharmazeutische Biologie, Tel. 39/26 10,  
An der Bachwiese 5, 6501 Wackernheim, Tel. 5 88 75

#### WISSENSCHAFTLICHE MITARBEITER

BERGMANN, Rita, Wiss. Ass., App. 42 37,  
St.-Georg-Straße 4, 65 Mainz-Bretzenheim

BOHLEN, Franz-Josef, Wiss. Ass., App. 34 08,  
Draiser Straße 8-12, 65 Mainz-Bretzenheim

BRAUN, Anneliese, Wiss. Ass., App. 27 29,  
Hans-Böckler-Straße 93, 65 Mainz-Bretzenheim

BUTZ, Wolfgang, Wiss. Ass., App. 34 08,  
Stefan-Zweig-Straße 2, 65 Mainz

GROSSMANN, Sigmar, Wiss. Ass., App. 42 36,  
Draiser Straße 8-12, 65 Mainz-Bretzenheim

HEPPT-BECKER, Ingrid, Wiss. Ass., App. 43 40,  
Scharfensteiner Straße 15, 62 Wiesbaden

- HÖREGOTT, Heinz, Dr. rer. nat., Akad. Oberrat, Tel. 39/25 81,  
Hegelstraße 57, 65 Mainz
- IHBE, Annerose, Wiss. Ass., App. 43 30,  
An den Platzäckern 16, 65 Mainz-Drais
- LENNARTZ, Hans-Gerd, Wiss. Ass., App. 43 46,  
Draiser Straße 122, 65 Mainz-Bretzenheim
- LENNARTZ, Marianne, Wiss. Ass., App. 43 35,  
Draiser Straße 122, 65 Mainz-Bretzenheim
- VON DER MARK, Lutz, Wiss. Ass., App. 43 11,  
Untere Zahlbacher Straße 21, 65 Mainz
- PHILIPPI, Ursula, Wiss. Ass., App. 43 35,  
Stettiner Straße 19, 6203 Hochheim
- SATTLER, Hans-Joachim, Dr. rer. nat., Akad. Rat, Tel. 39/27 38,  
Hindemithstraße 39, 65 Mainz-Lerchenberg
- SCHÖNEBERGER, Hans-Gerd, Wiss. Ass., App. 34 08,  
Lanzelhohl 51, 65 Mainz-Bretzenheim
- SCHWARZ, Siegfried, Wiss. Ass., App. 43 43,  
Kaiser-Wilhelm-Ring 21, 65 Mainz
- SCHWEITZER, Erwin, Wiss. Ass., App. 43 11,  
Werrastraße 1, 65 Mainz-Gonsenheim
- SIEBEN, Reinhold, Wiss. Ass., App. 43 34,  
Unter der Ruth 6, 6091 Ginsheim-Gustavsburg
- STAUFF, Ditmar, Wiss. Ass., App. 43 39,  
Westring 12, 65 Mainz-Mombach
- STOECK, Volker, Wiss. Ass., App. 27 39,  
An den Platzäckern 16, 65 Mainz-Drais
- WEGNER, Kurt, Wiss. Ass., App. 27 39,  
Essenheimer Straße 65, 65 Mainz-Bretzenheim

#### **B) Lehrbeauftragte und Nichtbedienstete Lehrkräfte**

##### **HONORARPROFESSOREN**

- LINDNER, Fritz, Dr.-Ing., Dr. med., h. c., Dr. med. h. c. (liest nicht),  
Im Stieg, CH-7304 Maienfeld
- RUSCHIG, Heinrich, Dr. phil., Dr. rer. nat. h. c. (liest nicht),  
Oranienstraße 50, 6232 Bad Soden

##### **LEHRBEAUFTRAGTE**

- FRESENIUS, Werner, Dr. rer. nat., Pharmazierat,  
Spezielle Rechtsgebiete für Apotheker,  
Ernst-von-Harnack-Straße 9, 62 Wiesbaden

##### **NICHTBEDIENSTETE PROFESSOREN**

- BACK, Wilfried, Dr. rer. nat., Pharmazeutische Chemie,  
Plantanenstraße 30, 6094 Bischofsheim, Tel. 13 03
- EICH, Eckart, Dr. rer. nat., Pharmazeutische Biologie,  
Rotkehlchenweg 12, 65 Mainz-Finthen, Tel. 4 06 54

## Lehrveranstaltungen

**Einführungsveranstaltung für Studienanfänger:  
Freitag, 15. Oktober 1976, 14–16 Uhr, Hs der Pharmazie**

### a) PHARMAZEUTISCHE CHEMIE

Pharmazeutische Chemie, 3-std., Di, Do 17–18.25,	SR FB	W. Schunack
Grundlagen der Biochemie 2-std., Fr 8.30–10,	SR FB	W. Schunack
Untersuchungsmethoden des Arzneibuches 2-std., Mo 16–17, Do 9–10,	SR FB	P. Dziuron
Ausgewählte Kapitel der organischen Chemie (aliphatischer Teil) für Pharmazeuten 2-std., Mo, Mi 13–14,	SR FB	W. Back
Einführung in die quantitative anorganische Analyse 1-std., Di 16–17,	SR FB	H. J. Sattler
Einführung in die qualitative anorganische Analyse 1-std., Di 8.45–9.30,	SR FB	P. Dziuron
Seminare (Besprechung der Laboratoriumsarbeiten) nach Semestern getrennt (prs.) Z.n.V.	SR FB	W. Back W. Schunack P. Dziuron H. Höregott H. J. Sattler mit Ass. F. J. Bohlen W. Butz S. Großmann
		I. Heppt-Becker A. Ihbe H. G. Lennartz M. Lennartz H. G. Schöneberger S. Schwarz R. Sieben V. Stoeck K. Wegner
Anleitung zu wissenschaftlichem Arbeiten (nur für Doktoranden) (prs.) ganztägig, Mo–Fr 8–17,	AR FB	W. Back H. Rochelmeyer W. Schunack
Qualitative anorganische Analyse (Praktikum) (prs.) ganztägig, Mo–Fr 8–17,	KR FB	P. Dziuron mit Ass. I. Heppt-Becker H. G. Schöneberger
Quantitative anorganische Analyse (Praktikum) (prs.) ganztägig, Mo–Fr 8–17,	KR FB	P. Dziuron mit Ass. S. Großmann V. Stoeck
Pharmazeutische Chemie I (organische Präparate) (Praktikum), (prs.) ganztägig, Mo–Fr 8–17,	KR FB	W. Back mit Ass. F. J. Bohlen S. Schwarz
Pharmazeutische Chemie II (Arzneibuchuntersuchungen), (Praktikum), (prs.) ganztägig, Mo–Fr 8–17,	KR FB	W. Schunack mit Ass. R. Sieben K. Wegner
Pharmazeutische Chemie III (Biochemische Untersuchungsverfahren), (Praktikum), (prs.) halbtägig, Z.n.b.A.,	KR FB	W. Schunack H. Höregott mit Ass. H. G. Lennartz M. Lennartz

Pharmazeutische Chemie IV (Chemische Toxikologie, Arzneimittel-identifizierung) (Praktikum), (prs.) ganztägig, Mo–Fr 8–17, KR FB	W. Schunack m. Ass. W. Butz A. Ihbe
---	--

### b) PHARMAZEUTISCHE TECHNOLOGIE

Arzneiformenlehre I (Biopharmazeutische Grundlagen) 2-std., Do 8–10, SR FB	F. Moll
Einführung in die Arzneiformenlehre 1-std., Di 15–16, SR FB	F. Moll
Anleitung zu selbständigen wissenschaftlichen Arbeiten (prs.) Mo–Fr 8–17, AR FB	F. Moll
Arzneiformenlehre (Praktikum), (prs.) ganztägig, in 4 Parallelkursen, Mo–Fr 8–17, KR FB	F. Moll mit Ass. A. Braun L. v. d. Mark E. Schweitzer D. Stauff
Seminar über spezielle biopharmazeutische und galenische Probleme 1-std., Di 16–17, SR FB	F. Moll
Propädeutische Arzneiformenlehre (Praktikum) (prs.) 4-std., Z.u.O.n.V.	F. Moll mit Ass. A. Braun
	L. v. d. Mark E. Schweitzer D. Stauff

### c) PHARMAZEUTISCHE BIOLOGIE

Grundlagen der pharmazeutischen Biologie I 2-std., Di, Mi 8–9, SR FB	M. Grubert
Grundlagen der pharmazeutischen Biologie II 1-std., Do 14–15, SR FB	M. Grubert
Pharmazeutische Biologie I 2-std., Mo, Mi 9–10, SR FB	K. Stopp
Pharmazeutische Biologie III 2-std., Mo, Mi 16–17, SR FB	E. Eich
Anleitung zu wissenschaftlichem Arbeiten (nur für Doktoranden) (prs.) ganztägig, Mo–Fr 8–17, AR FB	E. Eich K. Stopp
Pharmazeutisch-biologisches Praktikum I (prs.) 6-std., Mo, Mi 10–12.30, KR FB	K. Stopp M. Grubert
Pharmazeutisch-biologisches Praktikum II (prs.) 6-std., Mo, Mi 13.30–16, KR FB	K. Stopp M. Grubert
Pharmazeutisch-biologisches Praktikum III (prs.) 6-std., Z.u.O.w. noch bekanntgegeben, in 2 Parallelkursen	E. Eich mit Ass. U. Philippi
Übungen zu den pharmazeutisch-biologischen Praktika I und II (prs.) 3-std., Di 14–17, KR FB	K. Stopp M. Grubert mit Ass. R. Bergmann

## d) MEDIZINISCHE FACHGEBIETE UND ANDERE

Pharmakologie für Pharmazeuten und Chemiker II 2-std., Mo 17.15–18.45, SR FB	F. Oesch R. Krebs
Einführung in die funktionelle Anatomie, Physiologie und Diätetik 2-std., Di 12.30–14, SR FB	W. Barnikol
Einführung in die pathologische Physiologie 2-std., Do 12.30–14, SR FB	W. Barnikol
Einführung in die medizinische Mikrobiologie, Hygiene und Immunbiologie mit Übungen 2-std., Mi 17.30–19, Kurssaal Bau 12 (Uni-Klinik)	E. v. Wasielewski
Kursus der pharmazeutischen und medizinischen Terminologie (prs.) 1-std., Di 16–17, SR FB	H. G. Jonen
Spezielle Rechtsgebiete für Apotheker 1-std., Mi 17–18, SR FB	W. Fresenius

# Akademische Buchhandlung

**ERIKA VOSSLER**

**Die Buchhandlung für den  
Studenten und  
Wissenschaftler  
Zwischen Stadt und  
Universität**

**65 Mainz • Binger Str. 18 • Ruf 23003**

**Parkmöglichkeit vor dem Hause**

## 21. Fachbereich Biologie

**Anschrift:** Postfach 3980, Müllerweg 6 (Altbau Naturwissenschaften), 65 Mainz

**Dekan:** Prof. Dr. K. Höhn, Sprechzeiten: Mo–Fr 8.30–9.30, Altbau Naturwissenschaften, Erdgeschoß, Tel. 39/23 22

**Dekanat:** Akad. Dir. Dr. O. Helfrich, Tel. 39/25 48; Irmtraud Laufersweiler, Tel. 39/25 19, Sprechzeiten: Mo–Fr 9–12, Altbau Naturwissenschaften, 1. Stock, Raum 125 und 126

**Fachbereichsbibliothek:** Dipl.-Bibl. u. -Biol. Barbara Albrecht

### Informationen für Studierende

**STUDIENFACH:** Biologie

#### STUDIENABSCHLUSSMÖGLICHKEITEN

Diplom; Promotion, die eine Abschlußprüfung voraussetzt; Wiss. Prüfung für das Lehramt an Gymnasien; Fachwiss. Prüfung für das Lehramt an Realschulen.

#### ZULASSUNGSBESCHRÄNKUNGEN

100 Studienanfänger für WS 1976/77; Bewerbung über die ZVS, Postfach 8000, 46 Dortmund

#### INSTITUTSBIBLIOTHEKEN

**Zoologie:** Altbau Naturwissenschaften, 2. Stock, Mo–Fr 10–12, Mo u. Do 13–16

**Botanik:** Altbau Naturwissenschaften, 1. Stock, nach Anmeldung

**Anthropologie:** Eingang Forum 6, Erdgeschoß, Mo–Fr 9–17

**Genetik:** Institut für Genetik, Mo–Fr 9–12

**Mikrobiologie u. Weinforschung:** Ernst-Ludwig-Straße 10, Mo–Fr 8.30–13, 14–17

#### STUDIENBERATUNG

**Allgemeine Studienangelegenheiten, Zulassungsfragen:** Akad. Dir. Dr. O. Helfrich, Sprechzeiten: Mo–Fr 9–12, Altbau Naturwissenschaften, 1. Stock, Raum 125;

Frau Laufersweiler, Sprechzeiten: Mo–Fr 9–12, Altbau Naturwissenschaften, 1. Stock, Raum 126

**Prüfungsangelegenheiten, Studienordnung:** Dekan Prof. Dr. Karl Höhn, Sprechzeiten: Mo–Fr 8.30–9.30, Altbau Naturwissenschaften, Erdgeschoß;

Frau Dzulko, Sprechzeiten: Mo–Do 9–11, Altbau Naturwissenschaften, Erdgeschoß  
**Fachschaft Biologie:** Ankündigung am Fachschaftsbrett beachten.

#### Förderung

Prof. Dr. Thomas, Institut für Zoologie, Sprechzeiten: Di 10–11, Altbau Naturwissenschaften, 2. Stock, Raum 229

#### Fachstudienberatung

**Botanik:** Prof. Dr. Bauer, Sprechzeiten: Mo, Di, Do 11–12, Institut für Allgemeine Botanik;  
 Akad. ORat, Dr. Lüpnitz, Sprechzeiten: Di, Fr 11–12, Institut für Spezielle Botanik

**Zoologie:** Prof. Dr. Risler, Sprechzeiten: Di 9–10, Institut für Zoologie

**Anthropologie:** Prof. Dr. Dr. Bernhard, Sprechzeiten: Mo, Fr 10–12, Institut für Anthropologie

**Genetik:** Prof. Dr. Laven, Sprechzeiten: Mo–Fr ab 11 Uhr, Institut für Genetik

**Mikrobiologie:** Prof. Dr. Radler, Sprechzeiten: Mi 11 Uhr, Institut für Mikrobiologie und Weinforschung



**STUDIENPLÄNE**

Studienplan für ein Studium im Fach Biologie mit dem Abschluß der Diplomprüfung vom 9.2.1976, mit dem Abschluß der Wissenschaftlichen Prüfung für das Lehramt an Gymnasien vom 25.11.1975, mit dem Abschluß der Wissenschaftlichen Prüfung für das Lehramt an Realschulen vom 25.11.1975; genehmigt vom Kultusminister am 7.3.1976, veröffentlicht im „Amtsblatt des Kultusministeriums von Rheinland-Pfalz“, Nr. 5 vom 31.3.1976.

**PRÜFUNGSORDNUNGEN, PRÜFUNGSÄMTER UND -AUSSCHÜSSE****Lehramt an Gymnasien**

**Prüfungsordnung:** „Ordnung der Wissenschaftlichen Prüfung für das Lehramt an Gymnasien“ vom 14.6.1974, veröffentlicht im Amtsblatt des Kultusministeriums Rheinland-Pfalz, Nr. 11 vom 12. Juli 1974, Seite 253–286; zu beziehen vom Verlag Emil Sommer, 6718 Grünstadt/Pfalz oder über den Buchhandel; Bestell-Nr.: Sch 134, Preis 3,40 DM.

**Lehramt an Realschulen**

**Prüfungsordnung:** „Ordnung der Wissenschaftlichen Prüfung für das Lehramt an Realschulen“ vom 1.3.1976, veröffentlicht im Amtsblatt des Kultusministeriums Rheinland-Pfalz, Nr. 4/1976 vom 30.3.1976, Seite 69–94. Erhältlich zum Preis von 1,20 DM im Mainzer Buchhandel und in der Uni-Pressestelle.

**Prüfungsamt:** Landesprüfungsamt für das Lehramt an Schulen in Rheinland-Pfalz – Abt. VII des Kultusministeriums Rheinland-Pfalz

Präsident: Ministerialdirigent Dr. LESSING

Sprechzeiten in der Universität: SB II, Zi. 03–342, Mi 9–11, Tel. 39/28 00/01

Sprechzeiten im Kultusministerium: Di, Fr 9–12, Zi. 316, Tel. 16/45 25 und 45 26

**Wissenschaftliche Prüfung für das Lehramt an Gymnasien**

Ministerialrat SAFFERLING

Sprechzeiten in der Universität: SB II, Zi. 03–342, Mi 9–11, Tel. 39/28 02

Sprechzeiten im Kultusministerium: Di, Fr 9–12, Zi. 321, Tel. 16/45 30

Frau SCHERLENZKY

Sprechzeiten in der Universität: SB II, Zi. 03–341, Tel. 39/28 05

Mo, Di, Mi, Fr 10–12

**Wissenschaftliche Prüfung für das Lehramt an Realschulen**

Ministerialrat MÖLLER

Sprechzeiten in der Universität: SB II, Zi. 03–342, Tel. 39/28 02, Mi 9–11

Sprechzeiten im Kultusministerium: Di, Fr 9–12, Zi. 307, Tel. 16/45 29

Frau Gertrud MÜLLER

Sprechzeiten in der Universität: SB II, Zi. 03–333, Tel. 39/28 04, Di–Fr 10–12

**Diplom**

**Prüfungsordnung:** Ordnung für die Diplomprüfung in Biologie an der Johannes Gutenberg-Universität Mainz vom 25.11.1975, genehmigt vom Kultusministerium am 24.1.1976, veröffentlicht im Staatsanzeiger Nr. 9 vom 8.3.1976, Seite 159–163.

**Prüfungsausschuß**

Vorsitzender: Prof. Dr. K. Höhn, Stellvertreter: Prof. Dr. H. Weber,

Geschäftsstelle: Frau Dzulko, Altbau/Naturwissenschaften, Erdgeschoß,

Sprechzeiten: Mo–Do 9–11, Tel. 39/33 29 oder 39/23 22

**Promotion**

Promotionsordnung der naturwissenschaftlichen Fachbereiche vom 15.8.1975; erhältlich im Dekanat.

**Sonstige Prüfungsordnungen**

Ordnung für die Zwischenprüfung in Biologie an der Johannes Gutenberg-Universität Mainz  
(eine neue Ordnung liegt zur Genehmigung vor)

Prüfungsausschuß: Prof. Dr. K. Höhn

Sachbearbeiterin: Frau Dzulko, Tel. 39/33 29 oder 39/23 22

**EINFÜHRUNGSVERANSTALTUNG FÜR STUDIENANFÄNGER**

Mi, 13.10.1976, 11–13 Uhr (N 1)

**KOMMENTAR ZU DEN LEHRVERANSTALTUNGEN**

Erhältlich bei der Fachschaft Biologie, Fachschaftsraum Biologie im Altbau der Naturwissenschaften.

**Wissenschaftliche Einrichtungen**

Integrierte wissenschaftliche Einrichtungen mit eigener Leitung und eigener Verwaltung.

**Institut für Allgemeine Botanik**

Müllerweg 6

Leitung: Prof. Dr. L. Bauer, Tel. 39/22 98, Sekretariat: G. Berthes, Zi. 121, Tel. 39/22 99,  
Prof. Dr. K. Höhn, Tel. 39/23 22, Sekretariat: H. Dzulko, Zi. 65a, Tel. 39/25 98

Professor: Dr. A. Wild, Tel. 39/26 88

Ass.-Prof.: Prof. Dr. E. Hartmann, Tel. 39/24 67, Prof. Dr. G. Rothe, Tel. 39/25 35

Wiss. Mitarbeiter: W. Bacher, App. 33 52, Dr. P. Beutelmann, App. 33 26, Th. Höhler,  
Dr. B. Klingenberg, Tel. 39/28 73, H. Köhler, App. 42 96, W. Martin, App. 42 03,  
K. Menzel, App. 42 08, W. Rühle, App. 44 13, Dr. O. Vandekerkhove, App. 42 01,  
Dr. G. Vollenweider, App. 33 52

**Institut für Spezielle Botanik und Botanischer Garten**

Bentzelweg 7–9

Leitung: Prof. Dr. H. Weber, Tel. 39/26 24, Sekretariat: Th. Aldekamp, Tel. 39/25 33

Professoren: Dr. B. Haccius, Tel. 39/25 37, Dr. D. Hartl, Tel. 39/28 77, Dr. A. Siegert,  
Tel. 39/26 30

Wiss. Mitarbeiter: G. Dubitzky, App. 43 25, G. Geißler, App. 42 88, H. Goller, App. 42 75,  
H. Hampel, App. 42 88, Dr. G. Hausner, Tel. 39/25 37, Dr. U. Hecker, Tel. 39/26 28,  
Dr. W. Licht, Tel. 39/33 57, Dr. D. Lüpnitz, Tel. 39/32 29

**Institut für Zoologie**

Müllerweg 6

Geschäftsführender Leiter: Prof. H. Risler, Tel. 39/25 77

Verwaltung und Leitung der gemeinsamen Einrichtungen: Dr. K. Cullmann, Tel. 39/28 78,  
Dr. R. Jäger, Tel. 39/26 76, Dr. Th. Schreiner, Tel. 39/28 78  
Sekretariat: D. Depue, Tel. 39/25 86

Professoren: G. Andres, Tel. 39/28 81, R. Braun, Tel. 39/26 75, Ch. v. Campenhausen,  
Tel. 39/24 63, E. Dorn, Tel. 39/28 80, R. Kinzelbach, Tel. 39/28 81, R. Reinboth,  
Tel. 39/25 24, H. Risler, Tel. 39/25 77, F. Romer, Tel. 39/28 79, W. v. Seelen,  
Tel. 39/24 71, E. Thomas, Tel. 39/26 78, K. Urich, Tel. 39/23 14, G. Wegener,  
Tel. 39/23 15

Ass.-Prof.: Dr. A. Dorn, App. 42 67, Professor Dr. H. Hemmer, Tel. 39/26 76, Professor Dr. J. Martens, Tel. 39/26 75, Professor Dr. R. Rupprecht, Tel. 39/26 59, Dr. E. Welpel, Tel. 39/24 68

Wiss. Mitarbeiter: Dr. J. Beyer, App. 34 37, N. Biewald, Tel. 39/23 37, J. Billmeier, Tel. 39/23 37, W. Dörrenhaus, App. 34 19, Dr. G. Eisenbeis, App. 41 25, Dr. G. Frank, App. 34 37, K.-H. Gramlich, Tel. 39/23 15, G. W. Guse, App. 42 82, Professor Dr. K. P. Hoffmann, Tel. 39/24 96, Dr. K. Honomichl, App. 41 25, Dr. E. Rössler, App. 42 74, Dr. J. Thierfelder, App. 41 37

### Institut für Anthropologie

Forum universitatis, Eingang 6

Leitung: Prof. Dr. Dr. Dr. W. Bernhard, Tel. 39/23 13, Sekretariat: N. N., Tel. 39/23 13

Professoren: N. N., Tel. 39/26 79, N. N.

Wiss. Mitarbeiter: Dr. W. Beck, Tel. 39/24 08, Dr. W. Henke, Tel. 39/23 98

### Institut für Genetik

Becherweg 32

Leitung: Prof. Dr. H. Laven, Tel. 39/8 42, Sekretariat: vormittags: D. Dahl, Tel. 39/8 43

Professor: W. Sachsse, Tel. 39/7 25

Wiss. Mitarbeiter: M. A. Choudhary, Tel. 39/8 45, Dr. Klause-Selinger, Tel. 39/8 45, R. Kuhn, Tel. 39/8 44, J. Kutsche-Ohmann, Tel. 39/8 43, R. C. Sharma, Tel. 39/8 45

### Institut für Mikrobiologie und Weinforschung

Ernst-Ludwig-Straße 10, 65 Mainz

Leitung: Prof. Dr. F. Radler, Tel. 39/26 62, Sekretariat: I. Hübner, Tel. 39/26 62 und 39/26 95

Wiss. Mitarbeiter: R. Genitsariotis, E. Heerde, Dr. K. Klemm, Dr. M. Schütz, D. Tittel

## Personalteil

(Die Sprechstunden finden, sofern nicht anders angegeben, im Anschluß an die Lehrveranstaltungen statt.)

### A) Bedienstete der Universität

#### PROFESSOREN

##### a) Hauptamtliche Professoren

ANDRES, Gert, Dr. phil., Zoologie, Tel. 39/28 81,  
Königshütter Straße 13, 65 Mainz, Tel. 5 65 42

BAUER, Leopold, Dr. rer. nat., Botanik, Tel. 39/22 98,  
Niklas-Vogt-Straße 1, 65 Mainz, Tel. 8 29 67  
Sprechstunden: Mo, Di, Do 11–12, im Institut für Allgemeine Botanik

BERNHARD, Wolfram, Dr. phil., Dr. rer. nat., Dr. med., Dipl.-Psych., Anthropologie,  
Tel. 39/23 13,  
Linsenberg 20, 65 Mainz, Tel. 2 44 50

BRAUN, Rudolf, Dr. rer. nat., Zoologie, Tel. 39/26 75,  
St.-Sebastian-Straße 25, 65 Mainz-Bretzenheim, Tel. 3 44 04

- V. CAMPENHAUSEN, Christoph, Dr. rer. nat., Zoologie und Biophysik, Tel. 39/24 63,  
Bebelstraße 50, 65 Mainz-Bretzenheim, Tel. 3 44 11,  
Sprechstunden: nach Vereinbarung
- DORN, Emmi, Dr. rer. nat., Zoologie und Vergleichende Anatomie, Tel. 39/28 80,  
Kaiserstraße 36, 65 Mainz, Tel. 2 03 24
- HACCIUS, Barbara, Dr. phil. nat., Botanik,  
Dijonstraße 57, 65 Mainz, Tel. 38 37 09,  
Sprechstunden: Mi 10–11, im Institut für Spezielle Botanik
- HARTL, Dimitri, Dr. rer. nat., Botanik,  
6541 Dichtelbach
- HÖHN, Karl, Dr. phil. nat., Botanik und Allgemeine Biologie,  
Am Gonsenheimer Spieß 6, 65 Mainz, Tel. 39/23 22, privat 38 14 07,  
Sprechstunden: vormittags nach Anmeldung
- KINZELBACH, Ragnar, Dr. rer. nat., Zoologie, Tel. 39/28 81,  
Elbestraße 14, 65 Mainz-Gonsenheim,  
Sprechstunden: Mo 9–11
- LAVEN, Hannes, Dr. rer. nat., Genetik und Allgemeine Biologie, Tel. 39/8 42,  
Am Eselsweg 27, 65 Mainz-Bretzenheim, Tel. 3 49 34
- MISLIN, Hans, Dr. phil., Zoologie und Allgemeine Biologie, emeritiert,  
CH-6914 Carona, Tel. (0 91) 8 86 24
- RADLER, Ferdinand, Dr. rer. nat., Mikrobiologie und Weinwissenschaft,  
Pfarrer-Stockheimer-Straße 16, 65 Mainz-Bretzenheim, Tel. 3 48 05
- REINBOTH, Rudolf, Dr. rer. nat., Zoologie, Tel. 39/25 24,  
Berliner Straße 29, 65 Mainz, Tel. 5 16 21
- RISLER, Helmut, Dr. rer. nat., Zoologie, Tel. 39/25 77,  
Im Dechand 5, 6501 Heidesheim, Tel. (0 61 32) 54 23,  
Sprechstunden: nach Vereinbarung
- ROMER, Franz, Dr. rer. nat., Zoologie, Tel. 39/28 79,  
Im Herrengarten 14, 6501 Wackernheim, Tel. (0 61 32) 5 88 80
- SACHSSE, Walter, Dr. med., Genetik, Tel. 39/7 25,  
Eichendorffstraße 27, 65 Mainz, Tel. 38 37 10,  
Sprechstunden: nach Vereinbarung
- SCHWIDETZKY-ROESING, Ilse, Dr. phil., Anthropologie, emeritiert, Tel. 39/22 42,  
Beuthener Straße 35, 65 Mainz
- SEELEN, Werner v., Dr. -Ing., Biomathematik, Tel. 39/24 71,  
Walheimer Hof 28, 6501 Hahnheim
- SIEGERT, Albrecht, Dr. rer. nat., Botanik,  
Weidenweg 8, 6501 Zornheim
- THOMAS, Erhard, Dr. rer. nat., Zoologie, Tel. 39/26 78,  
Am Schinnergraben 81, 65 Mainz-Hechtsheim, Tel. 5 88 43,  
Sprechstunden: Di 10–11, im Institut
- TROLL, Wilhelm, Dr. phil., Dr. rer. nat. h. c., Botanik und Allgemeine Biologie, emeritiert,  
Oberer Laubenheimer Weg 19, 65 Mainz, Tel. 2 66 65,  
Sprechstunden: Di, Do 11–12, im Institut für Spezielle Botanik
- URICH, Klaus, Dr. rer. nat., Zoologie, Tel. 39/23 14,  
Niklas-Vogt-Straße 25, 65 Mainz, Tel. 8 24 50,  
Sprechstunden: nach Vereinbarung
- WEBER, Hans, Dr. rer. nat., Botanik und Pharmakognosie, Tel. 39/23 15,  
Oechsnerstraße 10, 65 Mainz, Tel. 5 38 48,  
Sprechstunden: nach den Vorlesungen, im Institut für Spezielle Botanik
- WEGENER, Gerhard, Dr. rer. nat., Zoologie,  
Emmerich-Josef-Straße 5, 65 Mainz

WILD, Aloysius, Dr. rer. nat., Botanik, Tel. 39/26 88,  
Neuwiesenstraße 36, 6 Frankfurt 71, Tel. 67 68 74

#### b) Habilitierte Bedienstete

HARTMANN, Elmar, Dr. rer. nat., Assistenzprofessor, Prof., Institut für Allgemeine Botanik,  
Tel. 39/24 67,  
Uhlandstraße 4, 6501 Wörrstadt, Tel. (0 67 32) 79 44

HEMMER, Helmut, Dr. rer. nat., Assistenzprofessor, Prof., Institut für Zoologie, Tel. 39/26 76,  
Kaiserstraße 15, 65 Mainz, Tel. 6 27 34

HOFFMANN, Klaus-Peter, Dr. rer. nat., Wiss. Mitarbeiter, Prof., Institut für Zoologie,  
Tel. 39/24 96,  
Finther Landstraße 85, 65 Mainz-Gonsenheim

MARTENS, Jochen, Prof., Dr. rer. nat., Assistenzprofessor, Institut für Zoologie, Tel. 39/24 96,  
Hans-Böckler-Straße 83, 65 Mainz-Bretzenheim

ROTHER, Gunter, Dr. rer. nat., Assistenzprofessor, Prof., Institut für Allgemeine Botanik,  
Tel. 39/25 35,  
Eleonorenstraße 40, 6503 Mainz-Kastel

RUPPRECHT, Rainer, Dr. rer. nat., Assistenzprofessor, Prof., Institut für Zoologie,  
Tel. 39/26 59,  
Am Gonsenheimer Spieß 21, 65 Mainz, Tel. 3 72 97

#### ASSISTENZPROFESSOREN

DORN, August, Dr. rer. nat., Institut für Zoologie, App. 42 67,  
Im Zwetschenfeld 22, 6502 Mainz-Kostheim, Tel. (0 61 21) 6 28 88

HARTMANN, Elmar, Dr. rer. nat., Prof., Institut für Allgemeine Botanik, Tel. 39/24 67,  
Uhlandstraße 4, 6501 Wörrstadt, Tel. (0 67 32) 79 44

HEMMER, Helmut, Prof., Dr. rer. nat., Institut für Zoologie, Tel. 39/26 76,  
Kaiserstraße 15, 65 Mainz, Tel. 6 27 34

MARTENS, Jochen, Prof., Dr. rer. nat., Institut für Zoologie, Tel. 39/26 75,  
Hans-Böckler-Straße 83, 65 Mainz-Bretzenheim

ROTHER, Gunter, Dr. rer. nat., Prof., Institut für Allgemeine Botanik,  
Eleonorenstraße 40, 6503 Mainz-Kastel

RUPPRECHT, Rainer, Prof., Dr. rer. nat., Institut für Zoologie, Tel. 39/26 59,  
Am Gonsenheimer Spieß 21, 65 Mainz, Tel. 3 72 97

WELPE, Edwin, Dr.-Ing., Institut für Zoologie, Tel. 39/24 68,  
Am Taubertsberg 4, 65 Mainz, Tel. 38 37 73

#### WISSENSCHAFTLICHE MITARBEITER

ALBRECHT, Barbara, Dipl.-Biol., Dipl.-Bibl., Fachbereich Biologie,  
St.-Georg-Straße 4, 65 Mainz-Bretzenheim

BACHER, Wolfgang, Dipl.-Biol., Institut für Allgemeine Botanik, App. 33 52  
Daniel-Brendel-Straße 17, 65 Mainz 33-Drais

BECK, Wolfgang, Dr. rer. nat., Anthropolog. Institut, Tel. 39/24 08,  
Weststraße 2, 65 Mainz 42, Tel. 5 85 77

BEUTELMANN, Peter, Dr. rer. nat., Akad. Rat, Institut für Allgemeine Botanik, App. 33 26,  
Hinter der Kapelle 43, 65 Mainz-Bretzenheim

BEYER, Jens, Dr. rer. nat., Wiss. Ang., Institut für Zoologie, App. 34 37,  
Finther Landstraße 85, 65 Mainz-Gonsenheim

BIEWALD, Norbert, Dipl.-Phys., Institut für Zoologie, Tel. 39/23 37,  
An der Krimm 11, 65 Mainz-Gonsenheim

- BILLMEIER, Josef, Dipl.-Biol., Institut für Zoologie, Tel. 39/23 37,  
Auf der Steig 6, 65 Mainz
- CHOUDHARY, Mohammad Ashraf, M. Sc., Inst. f. Genetik,  
Weisenauer Straße 3, 65 Mainz
- CULLMANN, Klaus, Dr. rer. nat., Akad. Rat, Institut für Zoologie, Tel. 39/28 78,  
Hugo-Eckener-Straße 40, 65 Mainz-Gonsenheim
- DÖRRENHAUS, Wilfried, Dipl.-Biol., Institut für Zoologie, App. 34 19,  
Eleonorenstraße 35, 65 Mainz-Gonsenheim
- DUBITZKY, Gerhard, Dipl.-Biol., Institut für Spezielle Botanik,  
Am Welsbach 4, 6535 Gau-Algesheim
- EISENBEIS, Gerhard, Dr. rer. nat., Wiss. Ang., Institut für Zoologie, App. 41 25,  
Draiser Straße 89, 65 Mainz-Bretzenheim, Tel. 3 59 01
- FRANK, Gerald, Dr. rer. nat., Institut für Zoologie, App. 34 37,  
Am Lemmchen 35, 65 Mainz
- GEISSLER, Georg, Institut für Spezielle Botanik,  
Untere Zahlbacher Straße 46, 65 Mainz
- GENITSARIOTIS, Ruth, Dipl.-Biol., Institut für Mikrobiologie und Weinforschung,  
Finther Landstraße 85, 65 Mainz-Gonsenheim
- GOLLER, Herbert, Institut für Spezielle Botanik,  
Wormser Straße 91, 6504 Oppenheim, Tel. (0 61 33) 28 69
- GRAMLICH, Karl-Heinz, Dipl.-Biol., Institut für Zoologie, Tel. 39/23 15,  
Münsterstraße 18, 65 Mainz
- GUSE, Gert-Wolfhart, Dipl.-Biol., Institut für Zoologie, App. 42 82,  
Heßlerweg 14, 65 Mainz-Drais
- HAMPEL, Hansjörg, Institut für Spezielle Botanik,  
Am Gonsenheimer Spieß 83, 65 Mainz, Tel. 3 16 86
- HAUSNER, Gerlinde, Dr. rer. nat., Institut für Spezielle Botanik,  
Hollerbornstraße 14, 62 Wiesbaden
- HECKER, Ulrich, Dr. rer. nat., Institut für Spezielle Botanik,  
Hch.-v.-Meißen-Straße 17, 65 Mainz-Hechtsheim, Tel. 5 82 12
- HEERDE, Edmund, Dipl.-Biol., Institut für Mikrobiologie und Weinforschung,  
Tanusstraße 13, 65 Mainz, Tel. 6 16 38
- HELFRICH, Otto, Dr. rer. nat., Fachbereich Biologie,  
Am Gonsenheimer Spieß 10, 65 Mainz 1
- HENKE, Winfried, Dr. rer. nat., Akad. Rat, Anthropologisches Institut, Tel. 39/23 98,  
Daniel-Brendel-Straße 19, 65 Mainz, Tel. 7 29 73
- HÖHLER, Thomas, Dipl.-Biol., Wiss. Ang., Institut für Allgemeine Botanik,  
Wilhelm-Bonn-Straße 20, 6242 Kronberg, Tel. (0 61 73) 55 28
- HOFFMANN, Klaus-Peter, Professor, Dr. rer. nat., Wiss. Ang., Institut für Zoologie,  
Tel. 39/24 96,  
Finther Landstraße 85, 65 Mainz-Gonsenheim
- HONOMICHL, Klaus, Dr. rer. nat., Institut für Zoologie, App. 41 25,  
Werner-Hilpert-Straße 161, 62 Wiesbaden-Klarenthal, Tel. (0 61 21) 46 34 46
- JÄGER, Rudolf, Dr. rer. nat., Akad. Dir., Institut für Zoologie, Tel. 39/26 76,  
Grundstraße 26a, 6507 Ingelheim, Tel. (0 61 32) 23 18
- KLAUSE-SELINGER, Renate, Dr. rer. nat., Institut für Genetik, App. 8 45,  
Goldbergstraße 34, 6501 Nieder-Olm
- KLEMM, Karl, Dr. rer. nat., Institut für Mikrobiologie und Weinforschung,  
Am Rebenhügel 3, 6501 Elsheim, Tel. (0 61 30) 13 23

- KLINGENBERG, Bernd, Dr. rer. nat., Akad. Rat, Institut für Allgemeine Botanik,  
Tel. 39/28 73,  
Tanusstraße 19, 65 Mainz, Tel. 6 28 57
- KÖHLER, Hans, Institut für Allgemeine Botanik, App. 42 96,  
Altkönigstraße 54, 65 Mainz-Marienborn, Tel. 36 13 32
- KUHN, Roland, Dipl.-Biol., Institut für Genetik, Tel. 39/8 44,  
Sudetenstraße 24, 6203 Hochheim, Tel. (0 61 46) 35 13
- KUTSCHE-OHMANN, Johanna, Dipl.-Biol., Institut für Genetik,  
Südring 309, 65 Mainz-Bretzenheim, Tel. 3 32 68
- LICHT, Wolfgang, Dr. rer. nat., Institut für Spezielle Botanik,  
Parsevalstraße 11, 65 Mainz-Gonsenheim, Tel. 4 19 28
- LÜPNITZ, Dieter, Dr. rer. nat., Akad. Oberrat, Institut für Spezielle Botanik,  
Am Gonsenheimer Spieß 10, 65 Mainz, Tel. 3 24 83,  
Sprechstunden: Di, Fr 11–12
- MARTIN, Wolfgang, Dipl.-Biol., Institut für Allgemeine Botanik, App. 42 03,  
Woynastraße 1, 65 Mainz
- MENZEL, Karola, Dipl.-Biol., Wiss. Ang., Institut für Allgemeine Botanik, App. 42 08,  
Schillerstraße 5, 6501 Wackernheim
- RÖSSLER, Ewald, Dr. rer. nat., Wiss. Ass., Institut für Zoologie, App. 42 74,  
Weisenaue Weg 4, 65 Mainz-Hechtsheim
- RÜHLE, Wolfgang, Dipl.-Biol., Wiss. Ang., Institut für Allgemeine Botanik, App. 44 13,  
Am sonnigen Hang 79b, 65 Mainz-Marienborn
- SCHREINER, Theodor, Dr. rer. nat., Akad. Dir., Institut für Zoologie, Tel. 39/28 78,  
An der Dreispitz 10, 65 Mainz
- SCHÜTZ, Michael, Dr. rer. nat., Institut für Mikrobiologie und Weinforschung,  
Illstraße 1, 65 Mainz
- SHARMA, Ramesh, M. Sc., Institut für Genetik,  
Hegelstraße 45, 65 Mainz, Tel. 38 16 24
- THIERFELDER, Karl-Joachim, Dr. rer. nat., Institut für Zoologie, App. 41 37,  
Schenkendorfstraße 6, 62 Wiesbaden, Tel. (0 61 21) 8 44 60
- TITTEL, Doris, Dipl.-Biol., Institut für Mikrobiologie und Weinforschung,  
Am Rödelstück 20, 65 Mainz 42
- VANDERKERKHOVE, Oskar, Dr. rer. nat., Institut für Allgemeine Botanik, App. 42 01,  
Mühlstraße 23, 6501 Nieder-Olm, Tel. 55 26
- VOLLENWEIDER, Gerd, Dr. rer. nat., Akad. Rat, Institut für Allgemeine Botanik,  
App. 33 52,  
Am sonnigen Hang 63, 65 Mainz-Marienborn, Tel. 36 34 78

## B) Lehrbeauftragte und Nichtbedienstete Lehrkräfte

### NICHTBEDIENSTETE

- MADEL, Waldemar, Dr. phil., Leiter des Pflanzenschutzlabors der wissenschaftlichen Abteilung der Firma C. H. Boehringer Sohn, Ingelheim, Angewandte Zoologie mit besonderer Berücksichtigung der Entomologie,  
Stiegelstraße 79, 6507 Ingelheim
- POLLMANN, Wolfgang, Dr. rer. nat., Leiter der Biochemischen Abteilung der Firma C. H. Boehringer Sohn, Ingelheim,  
Mühlstraße 5, 6531 Appenheim
- SCHUPHAN, Werner, Dr. agr., Ehem. Direktor der Bundesanstalt für Qualitätsforschung pflanzlicher Erzeugnisse, Angewandte Botanik,  
Heidestraße 9, 6222 Geisenheim, Tel. 82 31

STEFAN, August Wilhelm, Dr. phil. nat., Direktor und Professor bei der Biologischen Bundesanstalt für Land- und Forstwirtschaft, Leiter des Instituts für Zoologie, Königin-Luise-Straße 19, 1 Berlin-Dahlem, priv. Petzower Straße 34, 1 Berlin-Wannsee

### LEHRBEAUFTRAGTE

KREISKOTT, Horst, Dr. rer. nat., Forschungsabteilung der Knoll AG., Chem. Fabriken, 67 Ludwigshafen, Tel. (06 21) 5 90 54 74, Am Böhlig, 6706 Wachenheim

## Lehrveranstaltungen

Einführungsveranstaltung für Studienanfänger:  
Mittwoch, 13. Oktober 1976, 11–13 Uhr, Hs N 1.

### BOTANIK

Allgemeine Botanik II: Physiologischer Teil (insbesondere für Studierende im 1. Semester) 3-std., Do 10–11, Fr 8–10, Hs 18		L. Bauer
Systematische Botanik 4-std., Di–Fr 12–13, Hs 18		H. Weber
Pflanzenphysiologie II: Stoff- und Energiewechsel 2-std., Di, Do 13–14, Hs 18		A. Wild
Die Taxonomie der fossilen Pflanzen 1-std., Z.u.O.n.V.		D. Hartl
Einführung in die Enzymologie der Pflanzen 1-std., Mo 11–12, Hs 11		G. Rothe
Einführung in die Pflanzengeographie II 1-std., Mi 11–12, KR I (Altbau, ptr., links)		D. Lüpnitz
Pflanzliche Photomorphogenese an ausgewählten Beispielen 1-std., Di 10–11, Hs 11		E. Hartmann
Nutzpflanzen mit Übungen 2-std., Z.u.O.n.V.		A. Siegart
Grundlagen der Cytologie und Histologie als Einführung in den Mikroskopischen Kurs für Anfänger (montags, s.u.) 1-std., Mo 14–15, KS Botanische Institute		K. Höhn
Prärelvorlesung (dienstags, s.u.) 1-std., Di 14–15, KS Botanische Institute		L. Bauer
Mikroskopischer Kurs für Anfänger 4-std., Mo 15–19, KS Botanische Institute	K. Höhn G. Vollenweider u. wiss. Mitarb.	Th. Höhler H. Köhler O. Vandekerkhove
Parallelkurs 4-std., Di 15–19, KS Botanische Institute	L. Bauer u. wiss. Mitarb. B. Klingenberg	Th. Höhler H. Köhler O. Vandekerkhove
Pflanzenphysiologischer Kurs 5-std., Di 8–13, Parallelkurs Mi 8–13 Physiologischer KR		K. Höhn G. Vollenweider u. wiss. Mitarbeiter W. Bacher



Botanisches Praktikum für Fortgeschrittene I – Kurs B –  
 (Pteridophyten und Spermatophyten)  
 8- bzw. 20-std., Di, Do 8–12 (obligatorisch)  
 Di, Do 12–18 (freiwillige Gruppenarbeit)  
 KS Botanische Institute

D. Hartl  
 A. Siegert  
 u. wiss. Mitarbeiter  
 W. Licht  
 G. Dubitzky  
 G. Geißler  
 H. Goller  
 H.-J. Hampel

Botanisches Praktikum für Fortgeschrittene II  
 (Physiologische Richtung)  
 tägl., halbtägig, Großpraktikums-  
 raum L. Bauer  
 A. Wild  
 E. Hartmann  
 u. wiss. Mitarb.

P. Beutelmann  
 W. Martin  
 K. Menzel  
 W. Rühle

Mikrobiologischer Kurs, I. Teil  
 3-std., Do 14–17, Institut für Mikrobiologie  
 und Weinforschung

F. Radler  
 B. Haccius  
 u. wiss. Mitarbeiter  
 E. Heerde

Verbreitungsbiologie der höheren Pflanzen  
 1-std., Mi 8–9, KR II

U. Hecker

Standortsökologie der Pflanzen  
 1-std., Mi 9–10, KR I

W. Licht

Fortgeschrittenenkurs f. Realschullehramtskandidaten  
 2-std., 14-tägl., Mi 14–18, KR II

H. Weber  
 u. wiss. Mitarbeiter  
 W. Licht

Isotopenpraktikum für Biologen  
 5-std., Z.u.O.n.V.

E. Hartmann

Seminar für Examenskandidaten  
 2-std., Z.u.O.n.V.

H. Weber

Seminar für Examenskandidaten der Arbeitsgruppe Stoffwechsel-  
 physiologie und ökologische Physiologie  
 2-std., 14-tägl., Z.u.O.n.V.

A. Wild

Lipide und Membranfunktion  
 2-std., Z.u.O.n.V.

E. Hartmann

Seminar für Mitarbeiter der Arbeitsgruppe  
 Biochemie der Photomorphogenese  
 2-std., 14-tägl., Z.u.O.n.V.

E. Hartmann

Pflanzliche Enzyme (Einführung in die experimentellen  
 Grundlagen)  
 5-std., Di 8–13, Großpraktikumsraum

G. Rothe

Seminar über aktuelle Probleme der Enzymologie höherer  
 Pflanzen,  
 speziell für Mitarbeiter der Arbeitsgruppe  
 2-std., 14-tägl., Z.u.O.n.V.

G. Rothe

Botanisches Kolloquium  
 2-std., n.b.A.

Professoren der  
 Botanik

Anleitung zu wissenschaftlichen Arbeiten

Professoren der  
 Botanik

**ZOOLOGIE**

**Vorlesungen**

Allgemeine Zoologie  
 4-sfd., Mo, Do 8–9, Mi, Fr 10–11, Hs 18

H. Risler  
 K.-P. Hoffmann  
 K. Urich

Chemische Zoologie 3-std., Mo 12–13, Di 11–12, Fr 12–13, Hs 18		K. Urich
Embryologie der Wirbellosen 2-std., Mo 9–11, SR 11 Institut		G. Andres
Tier-Pflanzen-Symbiosen 1-std., Do 11–12, SR 11 Institut		R. Braun
Vergleichende Anatomie der Wirbeltiere: Eingeweide 2-std., Di, Do 10–11, SR 11 Institut		E. Dorn
Hydrobiologie am Beispiel des Rheinstromes 2-std., Mi 10–12, SR 11 Institut		R. Kinzelbach
Einführung in die Hormonphysiologie 2-std., Di, Fr 11–12, SR 11 Institut		R. Reinboth
Mathematik für Biologen 2-std., Mo, Do 9–10, Hs 18		W. v. Seelen
Spezielle Verhaltensforschung und Tierpsychologie 2-std., Mo 11–13, Hs N6		E. Thomas
Einführung in die Fachdidaktik der Biologie 2-std., Z. w. noch bekanntgegeben, Hs 18		R. Rupprecht
<b>Kurse</b>		
Zoologischer Kurs für Anfänger 4-std., Mo 14–18, KR SB I		A. Dorn
Tierphysiologischer Kurs 4-std., in 2 Parallelkursen, KR 202 Institut Kurs A: Mo 13–17, Kurs B: Di 13–17,		K.-P. Hoffmann E. Welppe K. Urich mit N. Biewald J. Billmeier W. Dörrenhaus
Cytologischer Kurs 5-std., Mi 14–18, KR SB I		A. Dorn F. Romer W. Sachsse
Wirbeltierkurs 4-std., Di 14–18, KR SB I		E. Dorn
Biologisches Praktikum für Mediziner 4-std., in 3 Parallelkursen, Histolog. KR SB II Kurs A: Di 14–17, Kurs B: Mi 14–17, Kurs C: Do 14–17,		F. Romer W. Sachsse R. Jäger mit K. Bode R. Kuhn J. Rienäcker
Tierphysiologischer Kurs für Realschullehramtskandidaten 4-std., Mo 14–18, KR 6 Institut		R. Jäger
Tierbestimmungsübungen 3-std., in 2 Parallelkursen, KR SB I Kurs A: Fr 14–16.30 Kurs B: Fr 16.30–19		R. Braun K. Cullmann G. Eisenbeis
<b>Praktika</b>		
Zoologisches Praktikum für Fortgeschrittene I halbtägig, Mo–Fr 8–12, KR 18a	H. Hemmer R. Kinzelbach J. Martens	H. Risler mit K. Honomichl E. Rössler
Zoologisches Praktikum für Fortgeschrittene II ganztägig, Mo–Fr, KR 2 und 204 Institut		
a) Embryologie		G. Andres

- |  |                                      |
|--|--------------------------------------|
| b) Hormonphysiologie   | R. Reinboth mit<br>J. Thierfelder    |
| c) Insekten  | H. Risler<br>R. Rupprecht            |
| d) Sinnesphysiologie   | W. v. Seelen<br>E. Welp              |
| e) Anwendung biochemisch-analytischer Methoden in der<br>Stoffwechselphysiologie | K. Urich mit<br>J. Beyer<br>G. Frank |
| f) Enzyme und tierischer Energiestoffwechsel                                     | G. Wegener mit<br>K.-H. Gramlich     |

**Übungen**

- |  |   |
|--|---|
| Übung: Wissenschaftliches Zeichnen.<br>3-std., Z.w. noch bekanntgegeben, SR 138  | H. Risler<br>R. Rupprecht mit<br>K. Honomichl |
| Übungen zur Mathematik für Biologen<br>1-std., Di 10–11, Hs 18   | W. v. Seelen                                  |
| Übungen zur Behandlung spezieller stat. Probleme in<br>zoolog. Examensarbeiten<br>1-std., Z.u.O.w. noch bekanntgegeben | H. Hemmer                                     |
| Systematik, Morphologie und Ökologie der Wasserinsekten<br>(Übung mit Exkursion)<br>2-std., Z.u.O.n.V.                 | A. Steffan                                    |

**Seminare**

- |  |                                    |
|--|------------------------------------|
| Seminar zur Fachdidaktik: Lehrpläne und Lerninhalte des<br>Biologieunterrichts an Gymnasien und Realschulen<br>2-std., Di 14–16, SR 138 Institut | H. Hemmer                          |
| Seminar: Domestikation und Rassenbildung des Pferdes<br>3-std., Mo 14–17, SR 138 Institut  | H. Hemmer                          |
| Seminar für Neurobiologie<br>1-std., 14-tägl., Z.n.b.A., R 04–234 SB II  | K.-P. Hoffmann                     |
| Seminar: Stoffwechselphysiologie des Zentralnervensystems<br>2-std., Do 13–15, SR 138 Institut   | G. Wegener                         |
| Oberseminar für Fortgeschrittene (vorzugsweise Kandidaten)<br>2-std.,  |                                    |
| a) Sinnesphysiologie<br>Z.w. noch bekanntgegeben, SR 04–234 SB II  | K.-P. Hoffmann<br>W. v. Seelen     |
| b) Ökologie<br>Z.u.O.w. noch bekanntgegeben  | R. Kinzelbach                      |
| c) Experimentelle Morphologie<br>Z. u. O. w. noch bekanntgegeben   | G. Andres<br>E. Dorn<br>J. Martens |
| d) Stoffwechselphysiologie<br>Do 15–17, SR 138 Institut  | H. Risler<br>F. Romer              |
|  | K. Urich                           |

**Exkursionen**

- |  |   |   |
|--|---|---|
| Zoologische Exkursionen (einheimische Fauna)<br>n.b.A. | H. Hemmer<br>R. Kinzelbach<br>J. Martens<br>H. Risler<br>R. Rupprecht<br>A. Steffan mit | G. Eisenbeis<br>W. Guse<br>K. Honomichl<br>E. Rössler<br>J. Thierfelder |
|--|---|---|

Haustierkundliche Exkursionen  
n.b.A.

E. Thomas

### Kolloquien

Zoologisches Kolloquium  
1-std., 14-tägl., Do 17–19, SR 11 Institut

Professoren und  
Ass.-Prof. der  
Zoologie

Naturwissenschaftlich-philosophisches Kolloquium  
n.b.A.

H. Bredt  
O. Ewert  
G. Mann  
W. Sachsse

P. Schneider  
G. V. Schulz  
J. Stallmach  
E. Thomas

Anleitung zu wissenschaftlichen Arbeiten (prs.)  
ganztägig

G. Andres  
R. Braun  
C. v. Campenhausen  
E. Dorn  
H. Hemmer  
K.-P. Hoffmann  
R. Kinzelbach  
J. Martens  
R. Reinboth

H. Risler  
F. Romer  
R. Rupprecht  
W. v. Seelen  
A. Steffan  
E. Thomas  
K. Urich  
G. Wegener

Anleitung zu wissenschaftlichen Arbeiten (prs.)  
ganztägig, Biologische Versuchsstation Schwabenheim

W. Madel

## ANTHROPOLOGIE (HUMANBIOLOGIE)

### Vorlesungen

Bau und Funktion des menschlichen Körpers  
(= Humanbiologie III für Lehramtskandidaten)  
3-std., Mi 10–12, Do 11–12, Hs 15

W. Bernhard

Humangenetik (= Humanbiologie II für Lehramtskandidaten)  
3-std., Mo 10–13, Hs 9

N. N.

### Kurse

Humanbiologisches Praktikum für Fort-  
geschrittene  
halbtägig, im Institut Zi. 649

N. N.  
W. Bernhard  
W. Beck

W. Henke  
V. Chopra

Humangenetischer Kurs II  
2-std., Z.n.V., im Institut

W. Beck

### Übungen

Biostatistik für Biologen  
2-std., Di 16–18, Hs 15

V. Chopra

Seminar über bevölkerungswissenschaftliche (demographische)  
Fragen  
2-std., Z.n.V., im Institut

W. Henke

### Sonstiges

Anthropologisches Kolloquium  
2-std., 14-tägl., Di, Z.u.O.n.V.

N. N.  
W. Bernhard

Anleitung zu wissenschaftlichen Arbeiten (prs.)  
ganztägig, im Institut

N. N.  
W. Bernhard

Anthropologische Exkursionen  
Z.u.O.n.V.

N. N.  
W. Bernhard

**GENETIK**

Genetik I 4-std., Mo, Mi, Do, Fr 9–10, KR SBI	H. Laven
Ziele und Methoden in der genetischen Forschung 2-std., Do 11–13, KR Institut	W. Sachsse
Übungen zur Genetik (f. Anfänger, insbes. Realschulkandidaten) 2-std., Z.u.O.n.V.	R. Klaus-Selinger M. A. Choudhary
Cytologischer Kurs 5-std., Mi 14–19, KR SB I	W. Sachsse F. Romer A. Dorn
Genetischer Kurs 5-std., Do 14–19, KR SB I	R. Kuhn R.-J. Kutsche-Ohmann
Genetisches Praktikum f. Fortgeschrittene II halbtägig, KR Institut	H. Laven R. C. Sharma
Genetisches Kolloquium 2-std., n.V., KR Institut	H. Laven
Anleitung zu wissenschaftlichen Arbeiten (prs.) ganztägig	H. Laven W. Sachsse

**MIKROBIOLOGIE UND WEINWISSENSCHAFT**

Allgemeine Mikrobiologie Teil II 2-std., Fr 8–10, KI. Hs 11, Institut für Zoologie	F. Radler
Viren als Krankheitserreger bei Pflanze, Tier und Mensch 2-std., 14-tägl., Mo 15–17, KI. Hs 11, Institut für Zoologie	W. Pollmann
Biochemische und mikrobiologische Analytik 2-std., Di u. Fr 14–15, KI. Hs der Chemie	P. Flesch
Mikrobiologischer Kurs I. Teil 3-std., Z.n.V., Institut für Mikrobiologie und Weinforschung	R. Radler B. Haccius E. Heerde
Mikrobiologischer Kurs II. Teil (prs.) 3-std., Z.n.V., Institut für Mikrobiologie und Weinforschung	F. Radler K. Klemm
Mikrobiologisches Praktikum für Fortgeschrittene (prs.) ganztägl., Institut für Mikrobiologie und Weinforschung	F. Radler M. Schütz
Weinchemischer Kurs (prs.) mit Einführungsvorlesungen 4-std., Mi 14–18, Institut für Biochemie	P. Flesch
Mikrobiologisches Kolloquium 1-std., 14-tägl., Z.u.O.n.V.	F. Radler
Anleitung zu wissenschaftlichen Arbeiten (prs.) ganztägl., Institut für Mikrobiologie und Weinforschung	F. Radler W. Pollmann

**NATURWISSENSCHAFTLICH-PHILOSOPHISCHES KOLLOQUIUM**

2-std., 14-tägl., Mi 19–21, Hörsaal N 1	P. Beckmann, O. Ewert, G. Mann, H. Sachsse, P. Schneider,	G. V. Schulz, J. Stallmach, W. Teichner, E. Thomas
Die Einzelveranstaltungen werden durch Plakate angekündigt		

## 22. Fachbereich Geowissenschaften

**Anschrift:** Postfach 3980, Becherweg 21 (Neubau der Naturwissenschaften), 65 Mainz  
**Dekan:** Prof. Dr. Werner Dosch, Sprechzeiten: Mo–Fr 9–11, N Zi. 414, Tel. 39/22 68  
**Dekanat:** Sigrid Haake, Sprechzeiten: Mo–Fr 9–11, N Zi. 415, Tel. 39/22 68

### Informationen für Studierende

#### STUDIENFACHER UND -ABSCHLUSSMÖGLICHKEITEN

**Geographie:** Magister; Promotion, die eine Abschlußprüfung voraussetzt; Staatsexamen für das Lehramt an Realschulen und an Gymnasien.

**Geologie/Paläontologie:** Diplom; Promotion, die eine Abschlußprüfung (Diplom) voraussetzt.

**Mineralogie:** Diplom; Promotion, die eine Abschlußprüfung (Diplom) voraussetzt.

#### ZULASSUNGSBESCHRÄNKUNGEN

Zulassungsbeschränkung für das Studium der Geographie; Studienanfänger bewerben sich über die ZVS, Postfach 8000, 46 Dortmund.

#### FACHBEREICHS-, INSTITUTS-, SEMINARBIBLIOTHEK

Geographie: N Zi. 239/41, 9–19 (Vorlesungszeit)

Geologie/Paläontologie: N Zi. 138, Mo 12.30–15.30, Do 10.30–15.00

Mineralogie: N Zi. 409 (im Sekretariat, N Zi. 402 melden)

#### STUDIENBERATUNG

Geologie/Paläontologie und Mineralogie: Fachschaft Geowissenschaften, N Zi. 36, Dr. G. Dreyer, Geologisches Institut, N Zi. 111, Tel. 39/28 57;

Geographie: Mo–Fr 10–12, 2. Stock, Fachschaft Geographie, N Zi. 219

#### STUDIENPLAN

Studienplan für das Fach Geographie (in Bearbeitung)

Studienplan für die Fächer Geologie/Paläontologie (vorläufige Fassung), vom Fachbereichsrat am 25.6.1973 genehmigt, erhältlich im Dekanat.

Studienplan für das Fach Mineralogie (vorläufige Fassung), genehmigt vom Fachbereichsrat am 8.4.1974, erhältlich im Dekanat.

#### PRÜFUNGSORDNUNGEN, PRÜFUNGSÄMTER UND -AUSSCHÜSSE

##### Lehramt an Gymnasien

**Prüfungsordnung:** „Ordnung der Wissenschaftlichen Prüfung für das Lehramt an Gymnasien“ vom 14.6.1974, veröffentlicht im Amtsblatt des Kultusministeriums Rheinland-Pfalz, Nr. 11 vom 12. Juli 1974, Seite 253–286; zu beziehen vom Verlag Emil Sommer, 6718 Grünstadt/Pfalz oder über den Buchhandel; Bestell-Nr.: Sch 134, Preis 3,40 DM.

##### Lehramt an Realschulen

**Prüfungsordnung:** „Ordnung der Wissenschaftlichen Prüfung für das Lehramt an Realschulen“ vom 1.3.1976, veröffentlicht im Amtsblatt des Kultusministeriums Rheinland-Pfalz, Nr. 4/1976 vom 30.3.1976, Seite 69–94. Erhältlich zum Preis von 1,20 DM im Mainzer Buchhandel und in der Uni-Pressestelle.

**Prüfungsamt:** Landesprüfungsamt für das Lehramt an Schulen in Rheinland-Pfalz –  
Abt. VII des Kultusministeriums, Rheinland-Pfalz

Präsident: Ministerialdirigent Dr. LESSING

Sprechzeiten in der Universität: SB II Zi. 03–342, Mi 9–11, Tel. 39/28 00/01

Sprechzeiten im Kultusministerium: Di, Fr 9–12, Zi. 316, Tel. 16/45 25 und 45 26

#### **Wissenschaftliche Prüfung für das Lehramt an Gymnasien**

Ministerialrat SAFFERLING

Sprechzeiten in der Universität: SB II Zi. 03–342, Mi 9–11, Tel. 39/28 02

Sprechzeiten im Kultusministerium: Di, Fr 9–12, Zi. 321, Tel. 16/45 30

Frau SCHERLENZKY

Sprechzeiten in der Universität: SB II, Zi. 03–341, Tel. 39/28 05

Mo, Di, Mi, Fr 10–12

#### **Wissenschaftliche Prüfung für das Lehramt an Realschulen**

Ministerialrat MÖLLER

Sprechzeiten in der Universität: SB II, Zi. 03–342, Tel. 39/28 02, Mi 9–11

Sprechzeiten im Kultusministerium: Di, Fr 9–12, Zi. 307, Tel. 16/45 29

Frau Gertrud MÜLLER

Sprechzeiten in der Universität: SB II, Zi. 03–333, Tel. 39/28 04, Di–Fr 10–12

#### **Diplom**

**Diplomprüfungsordnung Geologie/Paläontologie** (neue Prüfungsordnung in Bearbeitung), einzusehen im Dekanat des Fachbereichs.

Prüfungsausschuß: Prof. Dr. K. Schwab (Vorsitzender), Prof. Dr. H. Tobien (Stellvertreter)

Geschäftsstelle: Geologisches Institut, N Zi. 101, Sprechzeiten: 9–11, Tel. 39/28 54

**Diplomprüfungsordnung Mineralogie** (neue Prüfungsordnung in Bearbeitung), einzusehen im Dekanat des Fachbereichs.

Prüfungsausschuß: Prof. Dr. J. Pense (Vorsitzender), Prof. Dr. H. v. Platen (Stellvertreter)

Geschäftsstelle: Mineralogisches Institut, N Zi. 441, Sprechzeiten: 9–11, Tel. 39/22 56

#### **Promotion**

Promotionsordnung der Fachbereiche 17–22 (Naturwissenschaften) der Johannes Gutenberg-Universität Mainz v. 15.8.1975; veröffentlicht im Staatsanzeiger für Rheinland-Pfalz vom 20.10.1975, Seite 721–725; erhältlich im Dekanat des Fachbereichs.

#### **EINFÜHRUNGSVERANSTALTUNGEN FÜR STUDIENANFÄNGER**

Mo, 11.10.1976, 16–18 Uhr, Geographie (N 1)

Fr, 15.10.1976, 9–11 Uhr, Geologie, Paläontologie und Mineralogie (N 3)

#### **ERLÄUTERUNG/KOMMENTAR ZU DEN LEHRVERANSTALTUNGEN**

für die Studienfächer Geologie/Paläontologie und Mineralogie: siehe „Studienführer Rheinland-Pfalz 1975/76“, Seite 163–168;

für das Studienfach Geographie; Kommentar erhältlich bei der Fachschaft, N Zi. 219, Schutzgebühr: 0,50 DM.

## Wissenschaftliche Einrichtungen

Integrierte wissenschaftliche Einrichtungen mit eigener Leitung, ohne eigene Verwaltung.

### Geologisches Institut:

Becherweg 21 (Neubau der Naturwissenschaften)

Leitung: N. N., Sekretariat: R. Groß, N. Zi. 103, Tel. 39/22 97

Professoren: M. Fürst, Tel. 39/28 58, D. Heim, Tel. 39/27 14, V. Lorenz, Tel. 39/28 59,  
K. Schwab, Tel. 39/28 54

Ass.-Prof.: Dr. G. Dreyer, Tel. 39/28 57

Wiss. Mitarbeiter: Dr. K. Stapf, Tel. 39/28 53

### Paläontologisches Institut

Becherweg 21 (Neubau der Naturwissenschaften)

Leitung: Prof. H. Tobien, Tel. 39/23 26, Sekretariat: H. Lang, N. Zi. 127, Tel. 39/28 51

Professoren: D. E. Berg, Tel. 39/28 52, K. Rothausen, Tel. 39/22 93

Ass.-Prof.: Prof. J. Boy, Tel. 39/23 87

Wiss. Mitarbeiter: Dr. Fr. O. Neuffer, Tel. 39/23 87, S. A. Oppermann, Tel. 39/27 33

### Institut für Mineralogie und Petrographie

Becherweg 21 (Neubau der Naturwissenschaften)

Leitung: Prof. H. v. Platen, Tel. 39/22 94, Sekretariat: K. Kessler, N. Zi. 403, Tel. 39/22 94

Professoren: W. Dosch, Tel. 39/23 70, A. Helke, Tel. 39/22 94, I. Keesmann, Tel. 39/27 21,  
E. Tillmanns, Tel. 39/28 48

Ass.-Prof.: Prof. H. J. Tobschall, Tel. 39/28 44, Dr. H. Waldeck, Tel. 39/28 45

Wiss. Mitarbeiter: Dr. P. Saffarizadeh, Tel. 39/34 48, Dr. H. Schwenk, App. 43 65, N. N.,  
Tel. 39/22 95

### Abteilung für Edelsteinforschung

Becherweg 21 (Neubau der Naturwissenschaften)

Leitung: Prof. J. Pense, Tel. 39/22 56, Sekretariat: N. N., N. Zi. 440, Tel. 39/22 56

Wiss. Mitarbeiter: W. Galia

### Geographisches Institut

Becherweg 21 (Neubau der Naturwissenschaften)

Leitung: Kollegialorgan. Sekretariat: J. Gleich, G. Kremer, W. Krone, N. Zi. 218,  
Tel. 39/22 62

Professoren: G. Abele, Tel. 39/24 66, M. Domrös, Tel. 39/22 96, H. Eggers, Tel. 39/27 01,  
E. Gormsen, Tel. 39/27 73, W. Klaer, Tel. 39/26 94, D. Uthoff, Tel. 39/28 46

Ass.-Prof.: Prof. H. Hildebrandt, Tel. 39/27 70, Prof. O. Kandler, Tel. 39/27 71, M. Ludwig,  
Tel. 39/34 03, N. M. Maqsd, Tel. 39/28 98

Wiss. Mitarbeiter: R. Ambos, Tel. 39/24 94, H. Beeger, Tel. 39/34 46, H. J. Büchner,  
Tel. 39/27 69, Dr. V. Heidt, Tel. 39/24 31, Dr. H. Krenn, Tel. 39/27 72, R. Kreth,  
Tel. 39/28 46, M. Krieter, App. 32 47, Dr. H. Lücke, Tel. 39/28 98, W. Peters,  
Tel. 39/28 87, H. Schürmann, Tel. 39/27 73, H. O. Waldt, Tel. 39/27 69



## Personalteil

(Die Sprechstunden finden, sofern nicht anders angegeben, im Anschluß an die Lehrveranstaltungen statt.)

### A) Bedienstete der Universität

#### PROFESSOREN

##### a) Hauptamtliche Professoren

- ABELE, Gerhard, Dr. phil., Geographie, Tel. 39/24 66,  
Rotkehlchenweg 10, 65 Mainz-Finthen, Tel. 4 03 23
- BERG, Dietrich E., Dr. rer. nat., Paläontologie und Geologie, Tel. 39/28 52,  
Pfr.-Autsch-Straße 20, 65 Mainz-Finthen, Tel. 4 93 60
- DOMRÖS, Manfred, Dr. rer. nat., Geographie, Tel. 39/22 96,  
Göttelmannstraße 41, 65 Mainz, Tel. 8 97 78,  
Sprechstunden: Do 10–12, im Institut
- DOSCH, Werner, Dr. rer. nat., Mineralogie, Tel. 39/23 70,  
Alfred-Mumbächer-Straße 19, 65 Mainz-Bretzenheim, Tel. 3 44 39
- EGGERS, Heinz, Dr. phil., Geographie, Tel. 39/27 01,  
Weidmannstraße 22, 65 Mainz, Tel. 2 52 53,  
Sprechstunden: Mi, Fr 9–11, im Institut
- FALKE, Horst, Dr. rer. nat., Geologie und Paläontologie, emeritiert,  
An der Prall 1, 65 Mainz-Gonsenheim, Tel. 4 15 79,  
Sprechstunden: Fr 12–13, im Institut
- FÜRST, Manfred, Dr. phil. nat., Geologie, Tel. 39/28 58,  
Marktplatz 11, 8605 Hallstadt, Tel. (09 51) 7 11 22
- GORMSEN, Erdmann, Dr. phil., Geographie, Tel. 39/27 73,  
An der Schanze 20, 65 Mainz, Tel. 3 48 55,  
Sprechstunden: Mo, Mi 11–12, im Institut
- HEIM, Dieter, Dr. rer. nat., Geologie und Petrographie, Tel. 39/27 14,  
Alte Kehr 5, 6208 Schwalbach, Tel. 84 12
- HELKE, Adolf, Dr.-Ing. habil., Mineralogie und Petrographie, Tel. 39/22 94,  
Hans-Böckler-Straße 85, 65 Mainz-Bretzenheim, Tel. 3 37 24
- KEESMANN, Ingo, Dr. rer. nat., Mineralogie, Tel. 39/27 21,  
K.-Schumacher-Straße 28, 6501 Zornheim, Tel. (0 61 36) 61 57
- KLAER, Wendelin, Dr. phil., Geographie, Tel. 39/26 94,  
Puligenystraße 21, 6225 Johannisberg-Schloßheide, Tel. (0 67 22) 61 93,  
Sprechstunden: Fr 11–12.30, im Institut
- LORENZ, Volker, Dr. rer. nat., Geologie und Paläontologie, Tel. 39/28 59,  
Im Münchfeld 11, 65 Mainz, Tel. 3 16 58
- PANZER, Wolfgang, Dr. phil. nat., Geographie, emeritiert,  
Oberer Laubenheimer Weg 13, 65 Mainz, Tel. 2 92 96,  
Sprechstunden: nach fernmündlicher Anmeldung im Geogr. Institut, Tel. 39/22 62
- PENSE, Jürgen, Dr. rer. nat., Leiter der Abteilung für Edelsteinforschung des Instituts für  
Mineralogie und Petrographie (Institut für Edelsteinforschung Idar-Oberstein),  
Mineralogie, Tel. 39/22 56,  
Bahnhofstraße 64, 6501 Ober-Olm, Tel. (0 61 36) 27 97
- VON PLATEN, Hilmar, Dr. phil., Mineralogie und Petrographie, Tel. 39/22 94,  
Westring 24, 65 Mainz-Mombach, Tel. 68 36 93
- ROTHAUSEN, Karlheinz, Dr. rer. nat., Paläontologie und Geologie, Tel. 39/22 93,  
Pfarrer-Dorn-Straße 12, 65 Mainz-Marienborn, Tel. 3 49 54

- SCHLOSSMACHER, Karl, Dr. phil., ehemals ordentlicher Professor für Mineralogie an der Bergakademie Freiberg/Sachsen, emeritiert,  
Römerweg 17, 6706 Wachenheim, Tel. (0 63 22) 35 15
- SCHMID, Josef, Dr. phil. rer. nat., Dr. h. c., Geographie, emeritiert,  
Petersweg 69, 6503 Kastel, Tel. (0 61 43) 70 68
- SCHWAB, Klaus, Dr. rer. nat., Geologie und Paläontologie, Tel. 39/28 54,  
Westring 225, 65 Mainz-Mombach, Tel. 68 37 17
- TILLMANN, Ekkehart, Dr. rer. nat., Mineralogie und Kristallographie, Tel. 39/28 48,  
Friedr.-v.-Pfeiffer-Weg 3, 65 Mainz-Universität, Tel. 3 17 89
- TOBIEN, Heinz, Dr. phil. nat., Geologie und Paläontologie, Tel. 39/23 26,  
Schillerstraße 1, 6507 Ingelheim, Tel. (0 61 32) 26 21
- UTHOFF, Dieter, Diplom-Geograph, Dr. phil., Geographie, Tel. 39/28 46,  
Elsa-Brandström-Straße 69, 65 Mainz-Gonsenheim

#### b) Habilitierte Bedienstete

- BOY, Jürgen, Dr. rer. nat., Assistenzprofessor, Prof., Paläontologie und Geologie,  
Tel. 39/23 87,  
Im Münchfeld 11, 65 Mainz, Tel. 3 15 19
- HILDEBRANDT, Helmut, Dr. rer. nat., Assistenzprofessor, Prof., Geographisches Institut,  
Tel. 39/27 70,  
Im Münchfeld 15, 65 Mainz, Tel. 3 18 75
- KANDLER, Otto, Dr. rer. nat., Dipl.-Geologe, Assistenzprofessor, Prof., Geographisches  
Institut, Tel. 39/27 71,  
Zeppelinstraße 25, 65 Mainz, Tel. 5 35 72
- TOBSCHALL, Heinz-Jürgen, Dr. rer. nat., Assistenzprofessor, Prof., Mineralogie,  
Tel. 39/28 44,  
Heinrich-Gärtner-Straße 3, 6501 Budenheim, Tel. (0 61 39) 61 05

#### ASSISTENZPROFESSOREN

- BOY, Jürgen, Dr. rer. nat., Prof., Paläontologie und Geologie, Tel. 39/23 87,  
Im Münchfeld 11, 65 Mainz, Tel. 3 15 19
- DREYER, Gerhard, Dr. rer. nat., Geologie,  
Hindemithstraße 39, 65 Mainz 31, Tel. 74 39
- HILDEBRANDT, Helmut, Dr. rer. nat., Prof., Geographisches Institut, Tel. 39/27 70,  
Im Münchfeld 15, 65 Mainz, Tel. 3 18 75
- KANDLER, Otto, Dr. rer. nat., Dipl.-Geologe, Prof., Geographisches Institut, Tel. 39/27 71,  
Zeppelinstraße 25, 65 Mainz, Tel. 5 35 72
- LUDWIG, Manfred, Dr. phil. nat., Geographisches Institut, Tel. 39/34 03,  
Altenborngasse 20, 6501 Stackeden-Elsheim 1, Tel. (0 61 36) 52 89
- MAQSUD, Nek Mohammed, Dr. phil., Geographisches Institut, Tel. 39/28 98,  
Hegelstraße 51, 65 Mainz, Tel. 3 21 60,  
Sprechstunden: Di 10–12, im Institut
- TOBSCHALL, Heinz-Jürgen, Dr. rer. nat., Prof., Mineralogie, Tel. 39/28 44,  
Heinrich-Gärtner-Straße 3, 6501 Budenheim, Tel. (0 61 39) 61 05
- WALDECK, Hans, Dr. rer. nat., Institut für Mineralogie und Petrographie, Tel. 39/28 45,  
Welzbachstraße 7, 6531 Appenheim, Tel. (0 67 25) 22 90

#### WISSENSCHAFTLICHE MITARBEITER

- AMBOS, Robert, Wiss. Ang., Geographisches Institut, Tel. 39/24 94,  
Hegelstraße 45, 65 Mainz, Tel. 38 18 16

- BEEGER, Helmut, Wiss. Ang., Geographisches Institut, Tel. 39/34 46,  
Am Spitzen Morgen, 6531 Laubenheim/Nahe, Tel. (0 67 04) 3 89
- BÜCHNER, Hans-Joachim, Wiss. Ass., Geographisches Institut, Tel. 39/27 69,  
Vordere Flecht 12, 6507 Ingelheim, Tel. (0 61 32) 24 89
- GALIA, Werner, Dipl.-Min., Wiss. Ang., Institut für Edelsteinforschung,  
Hauptstraße 161, 658 Idar-Oberstein, Tel. (0 67 81) 4 20 28
- HEIDT, Volker, Dr., Akad. Oberrat, Geographisches Institut, Tel. 39/24 31,  
Saarstraße 21, 65 Mainz
- KRENN, Hilmar, Dr. phil., Akad. Oberrat, Geographisches Institut, Tel. 39/27 72,  
Westring 247, 65 Mainz-Mombach, Tel. 4 49 84,  
Sprechstunden: Do 10–12, im Institut
- KRETH, Rüdiger, Dipl.-Geogr., Wiss. Ang., Geographisches Institut, Tel. 39/28 46,  
Eaubonner Straße 33, 6501 Budenheim, Tel. (0 61 39) 81 44
- KRIETER, Manfred, Wiss. Ang., Geographisches Institut, Tel. 39/32 47,  
Im Herrnweiher 9, 6504 Oppenheim
- LÜCKE, Hartmut, Dr. phil. nat., M. A., Wiss. Ang., Geographisches Institut, Tel. 39/28 98,  
Hans-Böckler-Straße 22, 65 Mainz-Bretzenheim, Tel. 36 11 52
- NEUFFER, Fr. Otto, Dr. rer. nat., Wiss. Ang., Paläontologisches Institut, Tel. 39/23 87,  
Südring 106, 65 Mainz-Bretzenheim, Tel. 2 27 83
- OPPERMANN, Siegfried A., Dipl.-Geol., Wiss. Ang., Paläontologisches Institut, Tel. 39/27 33,  
Kirchstraße 25, 6509 Udenheim, Tel. (0 67 37) 15 01
- PETERS, Wolfgang, Wiss. Ang., Geographisches Institut, Tel. 39/28 87,  
Hinter den Wiesen 17, 65 Mainz-Marienborn, Tel. 3 58 71
- SAFFARIZADEH, Parviz, Dr. rer. nat., Wiss. Ang., Institut für Mineralogie und Petrographie,  
Tel. 39/34 48,  
Trommlerweg 13, 62 Wiesbaden, Tel. (0 61 21) 46 16 24
- SCHÜRMAN, Heinz, Wiss. Ang., Geographisches Institut, Tel. 39/27 73,  
Gartenfeldstraße 3, 65 Mainz
- SCHWENK, Harald, Dr. rer. nat., Wiss. Ang., Institut für Mineralogie und Petrographie,  
Tel. 39/43 65,  
Neuhäuserstraße 2, 6370 Oberursel, Tel. (0 61 71) 5 61 92
- STAPP, Karl, Dr. rer. nat., Akad. Oberrat, Geologisches Institut, Tel. 39/28 53,  
Kleine Hohl 37, 6501 Wackernheim, Tel. (0 61 32) 57 15,  
Sprechstunden: Di, Mi, Do 10–12, im Institut
- WALDT, Hans Otto, Wiss. Ang., Geographisches Institut, Tel. 39/27 69,  
Beethovenstraße 4, 6501 Bodenheim, Tel. (0 61 35) 27 47

## B) Lehrbeauftragte und Nichtbedienstete Lehrkräfte

### HONORARPROFESSOREN

- BRÜNING, Herbert, Dr. rer. nat., Direktor des Naturhistorischen Museums,  
Hans-Böckler-Straße 33, 65 Mainz-Bretzenheim, Tel. 36 12 72
- STÜRMER, Wilhelm, Dr. rer. nat., Leiter der Entwicklungsabteilung und des Chemiewerkes  
der Siemens-AG Werner-Werke, Erlangen, Moderne physikalisch-chemische Unter-  
suchungs-, Aufbereitungs- und Präparationsmethoden in der Paläontologie,  
Bubergstraße 20, 852 Erlangen, Tel. (0 91 31) 2 21 88

**LEHRBEAUFTRAGTE**

- AMEELY, Leo, Dr. phil., Mitarbeiter der Gesellschaft für praktische Lagerstättenforschung, Geophysik, Meterstraße 6, 3 Hannover, Tel. (05 11) 8 07 23 51
- KONRAD, Hans-Jürgen, Dr. rer. nat., Landesgeologe am Geologischen Landesamt Rheinland-Pfalz, Mainz, Geologische Kartenkunde, Elisenhöhe 29, 6530 Bingen-Bingerbrück, Tel. (0 67 21) 3 34 87
- KRAUTER, Edmund, Dr. phil., Landesgeologe am Geologischen Landesamt Rheinland-Pfalz, Mainz, Boden- und Felsmechanik, Welchstraße 10, 65 Mainz, Tel. 2 64 55
- REINECK, Hans Erich, Dr. rer. nat., Professor, Sedimentologie, Institut für Meeresgeologie und Meeresbiologie „Senckenberg“, Schleusenstraße 39a, 2940 Wilhelmshaven, Tel. (0 44 21) 2 10 74
- SCHAARSCHMIDT, Friedemann, Dr. rer. nat., Paläobotanik, Naturmuseum Senckenberg, Senckenberg-Anlage 25, 6 Frankfurt/M., Tel. (06 11) 74 06 66
- SONNE, Volker, Dr. rer. nat., Reg.-Direktor am Geologischen Landesamt Rheinland-Pfalz, Mainz, Mikropaläontologie, Ringstraße 10, 6101 Nieder-Ramstadt, Tel. (0 61 51) 1 43 61
- STÖHR, Willi, Dr., Reg.-Direktor am Geologischen Landesamt Rheinland-Pfalz, Mainz, Bodenkunde, Kettelerstraße 14, 6501 Zornheim, Tel. (0 61 36) 38 97
- THEUERJAHN, Albert K., Dr. rer. nat., Mineralogie, Flugplatzstraße 21, 65 Mainz-Finthen, Tel. 4 95 18
- WEILER, Helmut, Dr. rer. nat., Oberlandesgeologe am Geologischen Landesamt Rheinland-Pfalz, Mainz, Mikropaläontologie, Adam-Riese-Straße 13, 65 Mainz-Gonsenheim, Tel. 4 25 77

**NICHTBEDIENSTETE PROFESSOREN**

- HENTSCHEL, Hans, Dr. phil. habil., Mineralogie und Petrographie, Fontanestraße 2, 62 Wiesbaden, Tel. 8 51 01, Sprechstunden: nach Vereinbarung, im Institut für Mineralogie und Petrographie
- HÖLLER, Helmut, Dr. phil., Mineralogie und Petrographie, Institut für Techn. Petrographie und Mineralogie der Techn. Hochschule Graz, Rechbauerstraße 2, A-8010 Graz
- KNEUPER, Gottfried, Dr. rer. nat., Geologie, Höhenweg 30, 6604 Güdingen, Tel. (06 81) 87 21 31
- KUTSCHER, Friedrich, Dr. phil., Reg.-Direktor a. D. (am Hessischen Landesamt für Bodenforschung in Wiesbaden), Geologie, Regerstraße 25, 62 Wiesbaden, Tel. (0 61 21) 37 78 13
- MACHENS, Eberhard, Dr. rer. nat., Geologie, Gauss-Straße 2, 3 Hannover 1, Tel. (05 11) 71 23 74
- NIEUWOLT, Simon, Dr. phil., Privatdozent, Geographie (beurlaubt)
- SCHULTZ, Ludolf, Dr. rer. nat., Isotopen-Geologie, Max-Planck-Institut für Chemie, Saarstraße 23, 65 Mainz, Tel. 30 51
- ZAKOSEK, Heinrich, Dr. agr., Ordl. Prof. u. Dir. d. Inst. f. Bodenkunde d. Universität, Nußallee 13, 53 Bonn (beurlaubt)

## Lehrveranstaltungen

### Einführungsveranstaltung für Studienanfänger:

Freitag, 15. Oktober 1976, 9–11 Uhr, Hs N3: Geologie, Paläontologie und Mineralogie

- (A) = Pflichtveranstaltung vor dem Vordiplom  
 (B) = verpflichtend zum Diplom  
 (C) = Spezialvorlesung nach Wahl

### GEOLOGIE

Einführung in die Allgemeine Geologie (Endogene und exogene Dynamik, Überblick über die Bauelemente der Erde) (A)		D. Heim V. Lorenz
4-std., Do 9–11, Fr 8–10, Hs N6		
Geologische Kartenkunde (A)		K. Schwab
2-std., in 2 Parallelkursen		H. J. Konrad
Kurs a: Mo 13–15, R N33		
Kurs b: Z.u.O.n.V.		
Übungen zur geologischen Kartenkunde (A)		K. Schwab
1-std., in 2 Parallelkursen		H. J. Konrad
Kurs a: Mo 15–16, R N33		
Kurs b: Z.u.O.n.V.		
Geologischer Kartierungskurs (A)		G. Dreyer
6-std., 14 Tage vor Beginn des SS 77, in 3 Parallelkursen		V. Lorenz
Kurs a: n.b.A.		K. Stapf
Kurs b: n.b.A.		
Kurs c: n.b.A.		
Geowissenschaftliches Proseminar (A)		D. E. Berg
1-std., in 2 Parallelveranstaltungen		V. Lorenz
a: Do 16–17, R N33		K. Stapf
b: Do 17–18, R N33		H. J. Tobschall
Geodynamik und Geotektonik (B)		N. N.
2-std., Mi 10–12, Hs N6		
Geologie Europas (B)		N. N.
3-std., Di 16–18, Fr 12–13, Hs N6		
Tektonik I (A)		K. Schwab
2-std., Mo 8–10, R N137		
Einführung in die Petrographie	D. Heim	V. Lorenz
4-std., Di, Mi 10–12, R N33	I. Keemann	H. Schwenk
Übungen zur Einführung in die Petrographie (A)	D. Heim	V. Lorenz
2-std., Fr 10–12, R N33	I. Keemann	H. Schwenk
Bildung und Erscheinungsform der Sedimente (B)		K. Stapf
2-std., Mo 12–14, R N137		
Einführung in die Angewandte Geologie (B)		M. Fürst
3-std., Mi 12–13, Do 8–10, R N137		
Grundlagen der Photogeologie I für Geologen (B)		M. Fürst
2-std., Do 16–18, R N137		
Geologisches Oberseminar (B)		K. Schwab
1-std., 14-tägl., Di 14–16, R N137		
Boden und Felsmechanik (B)		E. Krauter
2-std., Fr 8–10, R N137		

Bohrloch-Geologie (Bohrlochvermessung und Logkorrelation) (B) 2-std., Fr 10–12, R N137	M. Fürst
Einführung in die Sedimentpetrographie 2-std., Mi 10–12, R N350	D. Heim
Einführung in die Bodenkunde 2-std., Mi 15–17, Hs N6	W. Stöhr
Die Tonminerale (B) 2-std., Z.u.O.n.V.	D. Heim
Einführung in die Grundlagen der Allgemeinen Geologie und Erdgeschichte (für Geographen) 3-std., Mi 12–13, Do 10–12, Hs N2	D. E. Berg G. Dreyer
Geowissenschaftliches Kolloquium (A, B) 2-std., Mi 17–19, Hs N6 bzw. R N137	Lehrkörper der Geowiss. Institute
Angewandte Geophysik (B) mit Übungen, n.b.A.	N. N.
Naturwissenschaftliches Zitieren und Bibliographieren (in Verbindung mit laufenden geowiss. Seminaren und Examensarbeiten) (C) 1-std., Z.u.O.n.V.	K. Stapf
Quartärgeologie von Norddeutschland und angrenzender Gebiete (mit Übungen und einer Exkursion) (C) 2-std., Z.u.O.n.V.	D. Heim
Isotopengeologie (Altersbestimmungen) (C) 2-std., Z.u.O.n.V.	L. Schultz
Einführung in Geochemische Analysenmethoden (C) 2-std., Z.u.O.n.V., (prs.)	G. Dreyer
Seminar Angewandte Geochemie (C) 1-std., Z.u.O.n.V.	G. Dreyer I. Keesmann H. J. Tobschall
Anleitung zu wissenschaftlichen Arbeiten ganztäglich, im Geologischen Institut	Lehrkörper und wiss. Mitarbeiter des Geol. Inst.

## PALÄONTOLOGIE

Einführung in die Paläontologie (A) 3-std., Do 10–13, R N33	K. Rothausen
Einführung in die Grundlagen der Allgemeinen Geologie und Erdgeschichte (für Geographen) 3-std., Mi 12–13, Do 10–12, Hs N2	G. Dreyer D. E. Berg
Geowissenschaftliches Proseminar (A) 1-std., in 2 Parallelveranstaltungen a: Do 16–17, R N33 b: Do 17–18, R N33	D. E. Berg V. Lorenz K. Stapf H. J. Tobschall
Paläontologie der Wirbellosen (B) 4-std., Di, Do 10–12, R N137	H. Tobien
Einführung in die Paläobotanik (B) 2-std., Mi 14–16, R N37	F. Schaarschmidt
Einführung in die Mikropaläontologie (B) 3-std., Mo 13–16, R N37	V. Sonne H. Weiler
Grundfragen der Paläontologie (B) 2-std., Di 8–10, R N137	D. E. Berg

Übungen zur Paläontologie der Invertebraten (B) 4-std., R N137, Blockkurs 2. Februarhälfte	J. Boy
Paläontologisches Großpraktikum (für Biologen) ganztägig, im Paläontologischen Institut R N37 bzw. R N34	H. Tobien K. Rothausen D. E. Berg J. Boy
Einführung in die Biostratigraphie (B) 1-std., Mi 8-9, R N137	K. Rothausen
Übungen zur Einführung in die Biostratigraphie (B) 1-std., Mi 9-10, R N137	K. Rothausen
Paläontologisches Oberseminar (B) 1-std., 14-tägl., Di 14-16, R N137	H. Tobien
Geowissenschaftliches Kolloquium (A, B) 2-std., Mi 17-19, Hs N6 oder R N137	Lehrkörper der Geowiss. Institute
Naturwissenschaftliches Zitieren und Bibliographien (in Verbindung mit laufenden geowiss. Seminaren und Examensarbeiten) (C) 1-std., Z.u.O.n.V.	K. Stapf
Moderne physikalische Untersuchungsmethoden in der Paläontologie I (C) 1-std., Z.u.O.w. noch bekanntgegeben	W. Stürmer
Anleitung zu wissenschaftlichen Arbeiten ganztägig, im Paläontologischen Institut	H. Tobien K. Rothausen D. E. Berg J. Boy

**MINERALOGIE UND PETROGRAPHIE einschl. EDELSTEINFORSCHUNG**

Einführung in die Petrographie (A) 4-std., Di, Mi 10-12, R N33	D. Heim I. Keesmann	V. Lorenz H. Schwenk
Übungen zur Einführung in die Petrographie (A) 2-std., Fr 10-12, R N33	D. Heim I. Keesmann	V. Lorenz H. Schwenk
Einführung in die Kristallographie und Kristallchemie (A) 3-std., Mo, Mi, Do 8-9, Hs N6		E. Tillmanns
Übungen zur Kristallographie und Kristallchemie (A) 2-std., in 2 Parallelveranstaltungen a: Mo 10-12, R N350 b: Mo 16-18, R N350		E. Tillmanns H. Schwenk
Übungen zur Bestimmung von Mineralen (A) 2-std., in 2 Parallelveranstaltungen a: Fr 9-11, R N350 b: Fr 11-13, R N350		H. Waldeck
Geowissenschaftliches Proseminar (A) 1-std., in 2 Parallelveranstaltungen a: Do 16-17, R N33 b: Do 17-18, R N33		D. E. Berg V. Lorenz K. Stapf H. J. Tobschall
Angewandte Mineralogie I (Glas und Keramik) (B) 2-std., Di, Do 9-10, R N350		W. Dosch
Lagerstättenkunde I (B) 3-std., Mo 13-15, Do 13-14, R N350		A. Helke
Erzmikroskopie (B) 2-std., Fr 14-16, R N350		A. Helke

Systematische Petrographie und Mikroskopie der Gesteine (B) 4-std., in 2 Parallelveranstaltungen		I. Keesmann P. Saffarizadeh
a: Di 14–17,	R N350	
b: Do 14–17,	R N350	
Kristallphysik (B) 2-std., Z.u.O.n.V.		J. Pense
Kristallchemie (B) 2-std., Do 11–13,	R N350	J. Pense
Röntgenkristallographie II (B) 1-std., Di 10–11,	R N 350	E. Tillmanns
Übungen zur Röntgenkristallographie II (B) 2-std., Di 11–13,	R N350	E. Tillmanns
Einführung in die Geochemie (B) 2-std., Di 8–9, Do 10–11,	R N350	H. J. Tobschall
Mineralogisches Oberseminar (B) 1-std., Z.u.O.n.V.		Lehrkörper des Mineral. Inst.
Geowissenschaftliches Kolloquium (A, B) 2-std., Mi 17–19,	Hs N6 oder R N137	Lehrkörper der Geowiss. Institute
Elektronenmikroskopisches Praktikum (C) 2-std., Z.u.O.n.V.		J. Pense
Naturwissenschaftliches Zitieren und Bibliographieren (in Verbindung mit laufenden geowiss. Seminaren und Examensarbeiten) (C) 1-std., Z.u.O.n.V.		K. Stapf
Zur Geochemie natürlicher und anthropogen belasteter Ökosysteme (C) 1-std., Fr 9–10,	R N357	H. J. Tobschall
Seminar Geochemische Analytik (C) 1-std., Do 18–19,	R N357	H. J. Tobschall
Seminar Angewandte Geochemie (C) 1-std., Z.u.O.n.V.		G. Dreyer I. Keesmann H. J. Tobschall
Magmatite (C) 2-std., Fr 10–12,	R N357	A. K. Theuerjahr
Exkursionen n.b.A.		Lehrkörper und wiss. Mitarbeiter des Mineral. Inst.
Anleitung zu wissenschaftlichen Arbeiten halb- und ganztägig,	im Mineral. Inst.	Lehrkörper des Mineral. Inst.

## GEOGRAPHIE

**Einführungsveranstaltung für Studienanfänger:  
Montag, 11. Oktober 1976, 16–18 Uhr, Hs N 1**

### Vorlesungen

Die Britischen Inseln 2-std., Do, Fr 11–12,	Hs N3	G. Abele
Landeskunde von Frankreich 2-std., Mi, Fr 8–9,	Hs N2	H. Eggers
Nordamerika 2-std., Mo, Mi 10–11,	Hs N2	E. Gormsen



Siedlungsgeographie 2-std., Mi 13–14, Fr 14–15, Hs N2	H. Hildebrandt
Allgemeine Geomorphologie 2-std., Do, Fr 12–13, Hs N1	W. Klaer
Quartärgeschichte des Mainzer Beckens 2-std., Mo, Di 9–10, Hs N6	W. Brüning
Allgemeine und regionale Fremdenverkehrsgeographie 2-std., Di, Mi 12–13, Hs N6	D. Uthoff
Ausgewählte Themen zur physischen Geographie 2-std., Di 10–11, Mi 9–10, Hs N6	N. N.
Einführung in die Bodenkunde 2-std., Mi 15–17, Hs N6	W. Stöhr

**Seminare und Übungen**

a) Einführungsseminare

Einführung in die Geographie I  
5-std., in 5 Parallelkursen, darin:

a-Einführung in die Physische Geographie  
2-std.,

b-Einführung in die Kulturgeographie  
2-std.,

c-Einführung in die Kartographie  
1-std. (oder 2-std., 14-tägl.)

Kurs 1: a-N.N. (Di 16–18, R N33), b-Waldt (Mo 14–16, N6)  
c-Gormsen (Do 14.30–16, R N33)

Kurs 2: a-Ambos (Mo 14–16, R N137), b-Schürmann (Mi 8.30–10, R N33)  
c-Gormsen (Do 14.30–16, R N33)

Kurs 3: a-Peters (Fr 15–17, R N33), b-Beeger (Mo 10–12, R N33)  
c-Lücke (Mi 10–12, R N137)

Kurs 4: a-Ludwig (Fr 8–10, R N33), b-Beeger (Mo 8.30–10, R N33)  
c-Lücke (Mi 10–12, R N137)

Kurs 5: a-Kandler (Mo 10–12, R N137), b-Büchner (Do 14–16, R N137)  
c-Heidt (Mi 11–13, R N217)

b) Mittelseminare

Klima- und Vegetationszonen der Erde  
2-std., Do 16–18, R N217

Ostasien  
2-std., Do 14.30–16, R N217

Themen zur Länderkunde des östlichen Mittelmeerraumes  
2-std., Fr 10–12, R N217

Ausgewählte Fragen zur Länderkunde Europas, Nordafrikas und  
des Vorderen Orients  
2-std., Fr 10–12, Hs N6

Deutschland im Spiegel topographischer und thematischer Karten  
2-std., Do 16–18, Hs N6

Einführung in die Statistik mit Anwendung von Computer-  
Programmen  
4-std., Di 13.30–15, Mi 14–16, R N217

Aktiv- und Passivräume im mediterranen Bereich  
2-std., Di 16–18, R N137

Iberische Landschaften 2-std., Mo 8–10, R N217	N. Maqsud
Gesteinsverwitterung, Pedologie und geomorphologische Forschung in Mittel- und Westeuropa 2-std., Do 8.30–10, R N217	N. Maqsud
Analyse typischer Teilräume Norddeutschlands auf der Basis topographischer Karten 2-std., Mi 16–18, R N217	D. Uthoff
Ausgewählte Themen zur physischen Geographie 2-std., Do 14–16, Hs N6	N. N.
<b>c) Karten- und Luftbildinterpretation</b>	
Karteninterpretation für Anfänger	
2-std., 3 Parallelkurse	
Kurs a: Do 8–10, R N33	G. Abele
Kurs b: Mi 8–10, R N239	H. Hildebrandt
Kurs c: Mi 15–17, R N33	M. Krieter
Karteninterpretation für Fortgeschrittene 2-std., Di 8–10, R N33	H. Eggers
Luftbildinterpretation für Anfänger 2-std., Do 16–18, R N436	H. J. Büchner
Luftbildinterpretation für Fortgeschrittene 2-std., Di 11–13, R N217	H. Lücke
<b>d) Oberseminare</b>	
Massenbewegungen und ihre geographische Bedeutung 2-std., Fr 8–10, R N217	G. Abele
Themen zur Kulturgeographie 2-std., Di 17–19, R N217	H. Eggers
Wirtschafts- und Sozialgeographie Lateinamerikas 2-std., Mo 14.30–16, R N217	E. Gormsen
Mediterrane Landschaften 2-std., Di 9–11, R N217	O. Kandler
Neuere Literatur aus dem Bereich der Physischen Geographie 2-std., Do 10–12, R N217	W. Klaer
Länderkunde Südostasiens 2-std., Mi 9–11, R N217	M. Ludwig
Ergebnisse und Arbeitsmethoden der Fremdenverkehrsgeographie 2-std., Di 15–17, R N217	D. Uthoff
Ausgewählte Themen zur physischen Geographie 2-std., Di 14–16, R N33	N. N.

**Exkursionen**

Exkursionen n.b.A.	Lehrkörper des Geograph. Inst.
Große Exkursion in die Schweiz ca. 10 Tage in der vorlesungsfreien Zeit	H. Krenn

**Sonstige Veranstaltungen**

Doktorandenkolloquium 2-std., 14-tägl., Z.u.O.n.V.	E. Gormsen
Wissenschaftliches Kolloquium veranstaltet durch das Geograph. Institut 2-std., Do 18–20, n.b.A.	
Anleitung zur geomorphologisch-pedologischen Laborarbeitsmethode (für Staatsexamenskandidaten und Doktoranden) 2-std., Z.n.V., R P09 (geomorph. Labor, Phil.-Neubau)	N. Maqsud

## 23. Fachbereich Angewandte Sprachwissenschaft

**Anschrift:** An der Hochschule 2, 6728 Germersheim

**Dekan:** Prof. Dr. H. R. Singer, Sprechzeiten: Di 11–12.30, Zi. 7 (Hauptgebäude),  
Tel. (0 63 47) 10 91, App. 81

**Dekanat:** H. Grehl, H. Boltz, Sprechzeiten: Mo–Fr 8–12

### Informationen

#### STUDIENFÄCHER UND -ABSCHLUSSMÖGLICHKEITEN

Diplom-Dolmetscher und Diplom-Übersetzer in folgenden Sprachen: Deutsch, Englisch, Französisch, Italienisch, Spanisch, Russisch und Niederländisch;  
Abschlußmöglichkeit nur für Diplom-Übersetzer in: Arabisch, Polnisch, Portugiesisch.

#### ZENTRALBIBLIOTHEK DES FACHBEREICHS

Die Zentralbibliothek des Fachbereichs ist zur Ausleihe geöffnet: Mo–Do von 11–12 und von 13–15, Fr von 10–12

Ortsleihe: Zi. 64, Fernleihe: Zi. 68 (Hauptgebäude)

#### STUDIENBERATUNG

Mo 10–11, Do 9–10, Zi. 216c neues Hs-Gebäude

Berater: Diplom-Dolm. Hermann Klein

#### STUDIENPLAN

(liegt dem Kultusministerium zur Genehmigung vor)

#### PRÜFUNGSORDNUNGEN, PRÜFUNGSAUSSCHUSS

##### Diplom

**Prüfungsordnung:** Ordnungen für die Diplomprüfung für Übersetzer und Dolmetscher am Fachbereich Angewandte Sprachwissenschaft der Johannes Gutenberg-Universität in Germersheim, veröffentlicht im Amtsblatt des Kultusministeriums Rheinland-Pfalz, S. 254, 1961, erhältlich im Fachbereich Angewandte Sprachwissenschaft in Germersheim, Schutzgebühr: 1,- DM

##### Prüfungsausschuß

Leiter des Prüfungsausschusses: Der Dekan

Beauftragter des Kultusministeriums: Min.-Rat a. D., M. Schröder

Stellvertreter: Min.-Rat a. D. H. J. Marx

Geschäftsstelle: Hauptgebäude des FAS, Zi. 21, Sprechzeiten: Do 11–12

Geschäftsführender Leiter: Dr. Klaus-Jürgen Popp

#### EINFÜHRUNGSVERANSTALTUNGEN

Jeweils am ersten Semestertag; eine Übersicht mit den Zeiten und Räumlichkeiten wird den zugelassenen Bewerbern mit dem Zulassungsbescheid übersandt.

#### ALLGEMEINER STUDENTEN-AUSSCHUSS

Hauptgebäude, Zi. 40

Sprechzeiten: Mo–Fr 12–13, im übrigen siehe AStA-Brett

**Abteilung Bürowirtschaftslehre**

Leitung: Dr. H. J. Bäse

Wiss. Mitarbeiter: H. Sattel

**Personalrat:**

Vors.: Dr. Kl.-J. Popp

**Didaktisch-technische Einrichtungen:**

Leiter: Techn. Angest. Heinrich Rheinfrank

## Wissenschaftliche Einrichtungen

Integrierte wissenschaftliche Einrichtung mit eigener Leitung, ohne eigene Verwaltung.

**Institut für Allgemeine Sprach- und Kulturwissenschaften**

Leitung: Prof. Dr. H. Göhring, Geschäftszimmer: Zeising, Zi. 55a, Tel. 10 91/1 79

Professoren: Dr. H. Vermeer, Dr. A. Sachse

Ass.-Prof.: Dr. K. P. Lange

Wiss. Mitarbeiter: R. Völkel

**Germanistisches Institut**

Leitung: Prof. Dr. G. Mayer, Geschäftszimmer: R. Sölter, Zi. 14, Tel. 10 91/15

Wiss. Mitarbeiter: Dr. J. Althaus, Dr. M. Atanasov, J. Brestyensky, Dr. R. Kohlmayer, Dr. H. J. Kornrumpf, Dr. M.-C. Lichtenthal, E. Rüffer, R. Rump, K. v. Schilling, J. Westenfelder

**Institut für Anglistik und Amerikanistik**Leitung: Prof. Dr. G. H. Blanke, Geschäftszimmer: H. Feth, Zeising, Zi. 106, Tel. 10 91/93,  
Prof. Dr. H. W. Drescher

Ass.-Prof.: Dr. K. H. Stoll

Wiss. Mitarbeiter: J. Bunjes, W. E. Bunjes, Dr. B. Friedl, H. Hönig, Dr. H. König, P. Kuß-  
maul, Dr. R. Mikus, P. Monks, H. Mürlebach, Dr. A. Persijn, Dr. K. J. Popp, I. Rauscher,  
Dr. R. Renzing, S. Scheffzek, G. Stahl, N. Timewell, Ph. Woolley**Institut für Romanische Sprachen und Kulturen**Leitung: Prof. Dr. D. Briesemeister, Geschäftszimmer: M. Kessler/Kuhn, Zi. 128, Tel. 10 91/96,  
Prof. Dr. P. Schunck, Geschäftszimmer: N. N., Zi. 204, Tel. 10 91/98

Ass.-Prof.: Dr. K. Pörtl

Wiss. Mitarbeiter: J. M. Banzo Saenz de Miera, M. Betz, Dr. D. v. Bubnoff, R. Charrière,  
H. Claros Salinas, H. Elsebach, Dr. G. Gilmozzi, Dr. K. Illig, H. Klein, Dr. S. Kupsch-  
Losereit, Dr. J. L. Mijares, Dr. G. Milosevic, J. Picard, Dr. A. Pohle, G. Potonnier, Dr. J.  
Rathje, Dr. W. Reinecke, J. Römer, A. Santos, H. J. Schaeffer, S. Schättle-Hug,  
Ch. Schlesinger, J. Stähle, D. Stehl, G. Weis**Institut für Slavische Sprachen und Kulturen**

Leitung: Prof. Dr. R. Rößler, Geschäftszimmer: D. Meiborg, Zi. 225, Tel. 10 91/1 75

Wiss. Mitarbeiter: Krystyna Ellermeier, P. Ellermeier, K. Hähnel, St. Heimerl, M. Kober,  
G. Kobro, A. König, Dr. S. Mawrizki, P. Ruppert

**Institut für Arabische Sprache und Kultur**

Leitung: Prof. Dr. H. R. Singer, Geschäftszimmer: H. Rilling, Zi. 218, Tel. 10 91/90

Ass.-Prof.: Dr. M. Forstner

Wiss. Mitarbeiter: S. M. Rizk, Dr. L. Kropfisch

**Forschungs- und Informationszentrum für didaktische Fragen**

Leitung: Der Dekan

Geschäftsführender Leiter: H. Mürlebach

## Personalteil

### PROFESSOREN

#### A a) Hauptamtliche Professoren

BLANKE, Gustav H., Dr. phil., Anglistik-Amerikanistik,  
Mozartstraße 10, 6728 Germersheim, Tel. 13 58

BRIESEMEISTER, Dietrich, Dr. phil., Romanistik,  
Lilienstraße 6, 6729 Kuhardt, Tel. 28 84

BRUMMER, Rudolf, Dr. phil., Romanistik, emeritiert,  
Kemptener Straße 23, 8 München 71, Tel. 75 06 23

DRESCHER, Horst W., Dr. phil., Anglistik,  
Kurt-Schumacher-Ring 6, 6729 Bellheim, Tel. 89 31

GÖHRING, Heinz, Dr. phil., Dipl.-Dolm., Soziologie, insbesondere Sprachsoziologie,  
Obermühle, Wolfsbrunnensteige 13, 69 Heidelberg-Schlierbach, Tel. 2 61 93

JAEGER, Paul Lothar, Dr. phil., Anglistik, emeritiert,  
Emmastraße 21, 5 Köln-Sülz, Tel. 41 84 79

JENSEN, Harro, Dr. phil., Anglistik, emeritiert,  
August-Keiler-Straße 34, 6728 Germersheim, Tel. 26 20

JESCHKE, Hans, Dr. phil., Romanistik, emeritiert,  
Glacisstraße 2, 6728 Germersheim, Tel. 25 30

MAYER, Gerhart, Dr. phil., Dr. sc. rel., Germanistik,  
Gabriel-Biel-Straße 8, 672 Speyer, Tel. 67 88

RÖSSLER, Roman, Dr. phil., Slavistik,  
Schloß Kupperwolf, 6731 Edesheim, Tel. 7 97

SACHSE, Arno, Dr. phil., Philosophie, insbesondere Sprachphilosophie und  
Deutsche Geistesgeschichte,  
Mozartstraße 9, 6728 Germersheim, Tel. 23 29

SCHUNCK, Peter, Dr. phil., Romanistik,  
Bodelschwinghstraße 1, 6724 Dudenhofen, Tel. 7 28 88

SINGER, Hans-Rudolf, Dr. phil., Semitistik,  
Bahnhofstraße 6, 6728 Germersheim, Tel. 12 14

VERMEER, Hans Josef, Dr. phil., Dipl.-Dolmetscher, Allgemeine und Angewandte  
Sprachwissenschaft,  
Brechtelstraße 21A, 69 Heidelberg 1

#### b) Habilitierte Bedienstete

FORSTNER, Martin, Dr. phil., Assistenzprofessor, Arabisch,  
Bahnhofstraße 4, 6728 Germersheim, Tel. 12 33

KORNRUMPF, Hans Jürgen, Dr. phil., Wissenschaftl. Ang., Deutsch, Englisch für Türken,  
Englisch für Araber,  
Paracelsusstraße 10, 75 Karlsruhe,  
7513 Stutensee 4

PÖRTL, Klaus, Dr. phil., Assistenzprofessor, Spanisch,  
Birkenallee 3, 6729 Kuhardt,  
Schäfflerstraße 8, 8011 Höhenkirchen, Tel. 12 13

STOLL, Karl-Heinz, Dr. phil., Assistenzprofessor, Englisch,  
Berliner Straße 10, 674 Landau, Tel. 47 05

**PROFESSOREN DER EWH RHEINLAND-PFALZ IM RAHMEN DES  
KOOPERATIONSVERTRAGS VOM 15./25.11.1974 ZWISCHEN DER EWH  
RHEINLAND-PFALZ UND DER JOHANNES GUTENBERG-UNIVERSITÄT**

neu:

SCHÄFERS, Bernhard, Dr. sc. pol., Dipl.-Soziologe,  
Hans-Geiger-Straße 17, 673 Neustadt a. d. W.

**ASSISTENZPROFESSOREN**

FORSTNER, Martin, Dr. phil., Professor, Arabisch,  
Bahnhofstraße 4, 6728 Germersheim, Tel. 12 33,  
Sigmund-Freud-Straße 107, 6 Frankfurt 50, Tel. 54 68 12

LANGE, Klaus-Peter, Dr. phil., Allgemeine und Angewandte Sprachwissenschaft,  
Westring 10a, 674 Landau

PÖRTL, Klaus, Dr. phil., Professor, Spanisch,  
Birkenallee 3, 6729 Kuhardt,  
Schäfflerstraße 8, 8011 Höhenkirchen, Tel. 12 13

STOLL, Karl-Heinz, Dr. phil., Professor, Englisch,  
Berliner Straße 10, 674 Landau, Tel. 47 05

**WISSENSCHAFTLICHE MITARBEITER**

ALTHAUS, Johanna, Dr. phil., Akad. Rätin, Niederländisch,  
Tournuser Platz 2, 6728 Germersheim,  
Caspar-Olevian-Straße 5, 55 Trier-Olewig, Tel. 3 44 90

ATANASOV, Margarete, Dr. phil., Akad. Direktor, Deutsch,  
Waldstraße 18, 6728 Germersheim, Tel. 25 08

BÄSE, Hans-Jürgen, Dr. phil., Akad. Direktor, Bürowirtschaftslehre, Deutsch, Serbokroatisch,  
Blaulstraße 1, 6728 Germersheim, Tel. 12 25

BANZO Y SAENZ DE MIERA, José Manuel, Licenciado en Derecho, Wiss. Ang., Spanisch,  
Queichstraße 3, 6728 Germersheim

BETZ, Manfred, Dr. phil., Wiss. Ang., Spanisch,  
Hubenweg 18A, 6729 Rülzheim

BRESTYENSKY, Johann, M.A., Wiss. Ang., Deutsch,  
Mundenheimer Straße 9, 67 Ludwigshafen

VON BUBNOFF, Daria, Dr. jur., Wiss. Ang., Italienisch,  
Nadlerstraße 13A, 6901 Nußloch, Tel. 1 29 96

BUNJES, Jane Kennoway, M.A. (Hons. Edinburgh), Wiss. Ang., Englisch,  
An der Lünette 3, 6728 Germersheim, Tel. 18 51

BUNJES, Werner Ernst, Ak. gepr. Übersetzer und Auslandskorrespondent, Wiss. Ang., Englisch,  
An der Lünette 3, 6728 Germersheim, Tel. 18 51

- CHARRIÈRE, Roland, Wiss. Ang., Französisch,  
Paul-Egell-Straße 20, 672 Speyer, Tel. 7 13 33
- CLAROS SALINAS, Humberto, Licenciado en Filosofía y Letras, Bachiller en Ciencias,  
Sociales, Wiss. Ang., Spanisch,  
Richard-Wagner-Straße 4, 6728 Germersheim
- ELLERMEIER, Krystyna, Dipl.-Übersetzerin, Wiss. Ang., Polnisch,  
August-Keiler-Straße 9, 6728 Germersheim, Tel. 23 02
- ELLERMEIER, Peter, Dipl.-Übersetzer, Wiss. Ang., Russisch,  
August-Keiler-Straße 9, 6728 Germersheim, Tel. 23 02
- ELSEBACH, Helga, Dipl.-Übersetzerin, Wiss. Ang., Spanisch,  
Königsplatz 3, 6728 Germersheim
- FRIEDL, Bettina, Dr. phil., Wiss. Ass., Englisch,  
Angelweg 12, 69 Heidelberg, Tel. 4 95 13
- GILMOZZI, Giulio, Dottore in Lingue e Letteratura straniere, Wiss. Ang., Italienisch,  
Hagenbacher Weg 11, 6728 Germersheim
- HÄHNEL, Klaus, fil. mag. (Stockholm), Dipl.-Übersetzer, Wiss. Mitarb., Russisch,  
August-Keiler-Straße 35, 6728 Germersheim
- HEIMERL, Stanislaus, Mag. jur., Wiss. Ang., Polnisch,  
Stresemannstraße 12, 61 Darmstadt-Eberstadt, Tel. 5 49 88
- HÖNIG, Hans G., Dr. phil., Akad. Rat, Englisch,  
Mozartstraße 11, 6728 Germersheim
- ILLIG, Karl, Dr. phil., Akad. Direktor, Spanisch,  
In der Setz 15, 673 Neustadt-Hambach, Tel. 70 30
- KLEIN, Hermann, Dipl.-Dolmetscher, Ak. gepr. Übersetzer und Auslandskorrespondent,  
Wiss. Ang., Französisch,  
Waldstraße 20, 6728 Germersheim 1, Tel. 27 56
- KOBER, Manfred, Akad. Oberrat, Russisch,  
Am Anker 7, 6801 Neckarhausen, Tel. 27 02
- KOBRO, Georg, M.A., Wiss. Ang., Russisch,  
August-Keiler-Straße 35, 6728 Germersheim
- KÖNIG, Alfons, Wiss. Ang., Russisch,  
Im Ehrlich 59, 672 Speyer, Tel. 7 51 47
- KOHLMAYER, Reiner, Dr. phil., Wiss. Ang., Deutsch,  
Bel Air 30, 67630 Lauterbourg
- KORNRUMPF, Hans-Jürgen, Professor, Dr. phil., Wiss. Ang., Deutsch, Englisch für Türken,  
Englisch für Araber,  
Paracelsusstraße 10, 75 Karlsruhe 1, 7513 Stutensee 4, Tel. (0 72 49) 69 92
- KROPFITSCH, Lorenz, Dr. phil., Dipl.-Dolmetscher, Wiss. Ang., Arabisch,  
Breslauer Straße 1A, 6728 Germersheim, Tel. 31 51
- KUPSCH-LOSEREIT, Sigrid, Dr. phil., Akad. Rätin, Französisch,  
Pfeifertälchen 41, 675 Kaiserslautern, Tel. (06 31) 7 45 03
- KUSSMAUL, Paul, Ph. D. (Bristol), Akad. Rat, Englisch,  
Haydnstraße 10, 6729 Rülzheim, Tel. 84 38
- LICHTENTHAL, Maria Carla, Dr. phil., Dipl.-Dolmetscherin, Ak. gepr. Übersetzerin,  
Akad. Oberrätin, Deutsch,  
Am Waldrand 3, 69 Heidelberg, Tel. 38 16 85
- MAWRIZKI, Sergej, Dr. rer. pol., Ak. gepr. Übersetzer, Akad. Oberrat, Russisch,  
Johann-Wilhelm-Straße 15, 6901 Wilhelmsfeld
- MEINERTZ, Joachim, Dr. phil., Ak. Dir., Französisch,  
Am Bächenbuckel, 69 Heidelberg 1, Tel. 5 97 66

- MIJARES, José Luis, Dr. jur., Wiss. Ang., Spanisch,  
Im Hirtenstück 12, 6903 Neckargemünd
- MIKUS, Rudolf, Dr. rer. pol., Akad. Rat, Wirtschaftswissenschaften, Englisch,  
Bonnstraße 180, 503 Hürth-Mitte
- MILOSEVIĆ, Giorgina, Dottore per l'insegnamento delle Lingue straniere, Wiss. Ang.,  
Italienisch,  
Schnurgasse 36, 671 Frankenthal/Pfalz, Tel. 92 19
- MONKS, Paul, M.A. (Glasgow), Wiss. Ang., Englisch,  
Am Fronacker 19, 674 Landau-Mörzheim, Tel. 8 14 45
- MÜRLEBACH, Hanskarl, Dipl.-Dolmetscher, Ak. gepr. Übersetzer, Wiss. Ang., Englisch,  
August-Keiler-Straße 35, 6728 Germersheim, Tel. 25 40
- PERSIJN, Alexander, Dr. phil., Dipl.-Dolmetscher, Auslandskorrespondent, Akad. Direktor,  
Englisch,  
An Fronte Beckers 27, 6728 Germersheim,  
Schubertstraße 12, 675 Kaiserslautern, Tel. 6 43 32
- PICARD, Jacques, Wiss. Ang., Französisch,  
Hofenfelsstraße 98, 666 Zweibrücken
- POHLE, Almut, Dr. phil., Ak. O.Rätin, Italienisch, Französisch,  
Ludwigstraße 11, Postfach 425, 6728 Germersheim, Tel. 27 98
- POPP, Klaus-Jürgen, Dr. phil., M.A. (Arkansas), Akad. Oberrat, Englisch,  
Am Meßplatz 10, 6728 Germersheim, Tel. 15 47
- POTONNIER, Georges, Ed., Wiss. Ang., Französisch,  
Mozartstraße 30, 6728 Germersheim, Tel. 7 58
- RATHJE, Jürgen, Dr. Universität Straßburg, Akad. Oberrat, Französisch, Italienisch,  
Landauer Straße 60, 672 Speyer, Tel. 7 94 99
- RAUSCHER, Ilse, Dipl.-Dolmetscherin, Ak. gepr. Übersetzerin, Wiss. Ang., Englisch,  
Am Meßplatz 10, 6728 Germersheim, Tel. 26 00
- REINECKE, Walter, Dr. phil., Akad. Direktor, Französisch,  
Bahnhofstraße 6, 6728 Germersheim, Tel. 14 00
- RENZING, Rüdiger, Dr. rer. pol., Dipl.-Dolmetscher, Dipl.-Handelslehrer,  
Ak. gepr. Übersetzer, Akad. Direktor, Englisch,  
Tilsiter Straße 5, 6728 Germersheim, Tel. 22 30
- RIZK, Sayed Mohamed, B.A. (Alexandria/VAR), Wiss. Ang., Arabisch,  
Kirchenplatz 17, 6728 Germersheim, Tel. 15 90
- RÖMER, Jutta Isabel, Dipl.-Übersetzerin, Wiss. Ang., Spanisch,  
Triftbrunnenweg 7, 673 Neustadt 19, Tel. 8 09 71
- RÜFFER, Eberhard, Dipl.-Übersetzer, Wiss. Ang., Deutsch,  
Jägerstraße 13, 6728 Germersheim
- RUMP, Riitta, Philosophia Magister (Universität Helsinki), Wiss. Ang., Deutsch und  
Englisch für Finnen,  
Bahnhofstraße 4, 6728 Germersheim,  
Birkenwaldstraße 139, 7 Stuttgart 1, Tel. 25 23 62
- RUPPERT, Peter, Dipl.-Übersetzer, Wiss. Ang., Russisch,  
Berliner Straße 18, 6728 Germersheim, Tel. 32 48
- SANTOS, Antonio Inácio de Brito, Dipl.-Übersetzer, Wiss. Ang., Portugiesisch,  
Bunsenstraße 22, 6902 Sandhausen b. Heidelberg, Tel. 42 42
- SATTEL, Herbert E., Dipl.-Handelslehrer, Akad. Oberrat, Bürowirtschaftslehre, Deutsch,  
Ostpfeußenstraße 33, 6701 Dannstadt 1, Tel. 5 30
- SCHAEFFER, Hans-Joachim, M.A., Wiss. Ang., Portugiesisch,  
Zeiskamer Straße 42, 6729 Bellheim



SCHÄTTLE-HUG, Siegrid, Dipl.-Übersetzerin, Wiss. Ang., Italienisch,  
Rosselstraße 7, 62 Wiesbaden, Tel. 52 72 85

SCHEFFZEK, Signe, Dipl.-Übersetzerin, Wiss. Ang., Englisch,  
Hauptstraße 25, 69 Heidelberg, Tel. 1 34 62

VON SCHILLING, Klaus, M. A., Wiss. Ang., Deutsch,  
Scheffelstraße 35, 7516 Karlsbad 1, Tel. 86 85

SCHLESINGER, Charlotte, Dipl.-Übersetzerin, Wiss. Mitarb., Italienisch, Französisch,  
Posthusstraße 10, 6728 Germersheim, Tel. 15 11

STÄHLE, Jürgen, Dipl.-Dolmetscher, Wiss. Ang., Französisch,  
Mozartstraße 22, 6728 Germersheim, Tel. 23 30

STAHL, F. C. Greeley, Wiss. Ang., Englisch,  
Wolfsweg 5a, 674 Landau,  
Am Klingenberg 12, 2 Hamburg 55

STEHL, Denise, Dipl.-Übersetzerin, Wiss. Ang., Französisch,  
Goerdelerstraße 5, 6729 Bellheim, Tel. 10 74

TIMEWELL, Norman Vincent, Wiss. Ang., Englisch,  
Hertlingstraße 11, 6728 Germersheim, Tel. 24 54

VÖLKEL, Rüdiger, Dipl.-Übersetzer, Wiss. Mitarb., Philosophie, Soziologie,  
Leisberg 26, 69 Heidelberg

WEIS, Günther, Wiss. Ang., Französisch,  
Schillerstraße 9, 6725 Römerberg 2, Tel. 7 34 51

WESTENFELDER, Johannes, Wiss. Ang., Deutsch,  
Josef-Probst-Straße 19, 6728 Germersheim

WOOLLEY, Philip H., M. A., (Oxon), Wiss. Ang., Staatl. gepr. Dolmetscher und Übersetzer,  
Englisch,  
Graf-von-Sponeck-Straße 1, 6728 Germersheim, Tel. 13 48

#### **DOZENTEN DER EWH RHEINLAND-PFALZ IM RAHMEN DES KOOPERATIONSVER- TRAGS VOM 15./25.11.1974 ZWISCHEN DER EWH RHEINLAND-PFALZ UND DER JOHANNES GUTENBERG-UNIVERSITÄT**

DECK, Helmut, Akad. Oberrat,  
Peter-Betz-Straße 28, 6742 Herxheim

SCHÄFER, Gudrun, Akad. Direktorin,  
Villa Julie, 6741 Weyher, Tel. 51 70

#### **GASTPROFESSOR**

ALLIEZ, Michel, Professeur agrégé de lettres, Französisch,  
Theodor-Heuss-Straße 67, 6728 Germersheim

#### **LEHRBEAUFTRAGTE**

BAUER, Rudolf Erich, Dr.-Ing., Englisch,  
Zeppelinstraße 14, 6744 Kandel, Tel. 4 97

BECKER, Wilfried, Dipl.-Dolmetscher, Notizentechnik,  
Freiherr-vom-Stein-Straße 5, 6728 Germersheim, Tel. 15 80, Postfach 231

BEST, Johanna, Dipl.-Dolmetscherin, Niederländisch,  
Finkenweg 18, 6901 Eppelheim, Tel. 7 52 94

- BRENNER, Günter, Dr. jur., Ltd. Regierungsdirektor, Generalsekretär der Akademie der Wissenschaften und der Literatur in Mainz, Rechtswissenschaften, Staats-, Verwaltungs- und Völkerrecht,  
Am Marienpfad 3, 65 Mainz-Bretzenheim, Tel. 3 53 43
- KATSOUKLIS, Charalampos, Dipl.-Übers., Deutsch für Griechen,  
Wartenbergstraße 8, 6701 Ellerstadt
- KÖTH, Catherine, Dipl.-Dolmetscherin, Englisch,  
Wiesenstraße 41, 6101 Weiterstadt
- MICHAELIS, Hans, Dipl.-Handelslehrer, Oberstudienrat, Deutsch,  
Friedenstraße 13, 6728 Germersheim, Tel. 17 00
- MISCH, Conrad, Sprecherziehung,  
Martin-Luther-Straße 59, 6 Frankfurt 60, Tel. 45 96 89
- NEFF, Jacquy, Diplom-Dolmetscher, Englisch-Französisch,  
rue Batonnier Braffort, 1200 Brüssel 14
- STARLANDER, Rose, Deutsch,  
Frühlingstraße 23, 7507 Pfinztal 4
- WEGNER, Tilde, Staatl. geprüfte Fachlehrerin für Kurzschrift, Maschinenschreiben und Bürotechnik, Bürowirtschaftslehre,  
Carl-Bosch-Ring 16c, 671 Frankenthal, Tel. 78 16
- WESTENFELDER, Marie-Françoise, Diplom-Übersetzerin, Französisch,  
Josef-Probst-Straße 19, 6728 Germersheim

#### NICHTBEDIENTETE PROFESSOREN

- REISS, Katharina, Dr. phil., Dipl.-Dolm., Ak. gepr. Übersetzerin, Allgemeine und Angewandte Sprachwissenschaft,  
Simon-Breu-Straße 11b, 87 Würzburg

## Lehrveranstaltungen

#### ALLGEMEINE LEHRVERANSTALTUNGEN

- |  |            |
|--|------------|
| Erstellung von Sprachkarteien, 3.—4. Sem.,<br>1-std., Do 10—11, Hs K   | W. Bunjes  |
| Hilfsmittelkunde einsprachiger deutscher Wörterbücher und Lexika (im Anschluß an die Lehrveranstaltung „Erstellung von Sprachkarteien“), ab 1. Sem.,<br>1-std., Di 19.05—19.50, Hs A | H.-J. Bäse |
| Physik für technische Interpreten,<br>2-std., Mo 11—12.30, Hs D  | R. Bauer   |
| Atem-, Stimm- und Lautbildungsübungen, 1.—3. Sem.,<br>1-std., n.V.   | C. Misch   |
| Redeübungen für Dolmetscher, ab 4. Sem.,<br>1-std., n.V.   | C. Misch   |
| Notizentechnik für Dolmetscher (Anfänger), 1. Sem.,<br>1-std., Mo 9—10, Hs K   | W. Becker  |
| Notizentechnik für Dolmetscher (Fortgeschrittene), 2. Sem.,<br>1-std., Mo 10—11, Hs K  | W. Becker  |

Mehrsprachiges Konferenzdolmetschen,  
2-std., Fr 11–12.30, Dol. I und  
Aud. max.

G. Gilmozzi  
G. Kobro  
H. Mürlebach  
G. Stahl

J. Stähle  
Ph. Woolley  
mit Fachgruppe  
Dolmetschen

**ALLGEMEINE UND ANGEWANDTE SPRACHWISSENSCHAFT**

**Vorlesungen**

Die Rolle des Übersetzens im Sprachunterricht  
1-std., Di 10–11, Hs

H. J. Vermeer

Moderne Semantiktheorien  
1-std., Do 10–11, Hs

K.-P. Lange

**Seminar**

Textsortenkonventionen (Untersuchungen anhand deutscher,  
englischer, französischer und spanischer Texte)  
2-std., Di 14–16, Hs

K. Reiß

**Proseminare**

Die Bedeutung der Psychologie für eine Translationstheorie  
2-std., Di 11–13, Hs

H. J. Vermeer

Einführung in die generative Syntax  
2-std., Do 8–10, Hs

K.-P. Lange

**Hauptseminare**

Pragmatik der Kommunikation  
2-std., Mi 11–13, Hs

H. J. Vermeer

Wert und Unwert moderner Semantiktheorien  
2-std., Do 11–13, Hs

K.-P. Lange

**Übungen**

Hindi (Praktischer Kurs II) (verlegbar)  
3-std., Di 14–16, Mi 10–11, Hs

H. J. Vermeer

Computer im Dienste der Sprach- und Übersetzungswissenschaft  
2-std.,

N. N.

**SOZIOLOGIE (SPRACH- UND KULTURSOZIOLOGIE)**

**Vorlesung**

Einführung in die Soziologie  
2-std., Do 12–13.30, Hs

H. Göhring

**Seminar**

Theorien des sozialen Wandels, Modernisierungs-Theorien am  
Beispiel Spaniens (in Zusammenarbeit mit der EWH, Abteilung  
Landau)  
2-std., Mi 10–12, Hs

B. Schäfers

**Proseminar**

Interaktionsanalyse  
2-std., Di 14.30–16, Hs

H. Göhring

**Hauptseminar**

Interkulturelle Kommunikation  
2-std., Do 14–15.30, Hs

H. Göhring

**PHILOSOPHIE (SPRACH- UND KULTURPHILOSOPHIE UND -PSYCHOLOGIE)****Vorlesung**

Einführung in die Philosophie: Probleme der Geschichts- und  
Kulturphilosophie (mit Übungen)  
2-std., Mo 15–17, Hs

A. Sachse

**Proseminar**

siehe unter PÄDAGOGIK (SPRACHDIDAKTIK)

**Hauptseminar**

Die kulturmorphologische Methode (im Anschluß Oswald  
Spenglers „der Untergang des Abendlandes“ und andere Schriften)  
2-std., Di 17.30–19, Hs

A. Sachse

**Kolloquium**

Die Idee des Fortschritts  
1-std., 14-tägl., Mo 18–20, Hs

A. Sachse

**PÄDAGOGIK (SPRACHDIDAKTIK)****Vorlesung**

Modelle pädagogischen Denkens  
1-std., Do 12–13, (verlegbar), Hs

A. Sachse

**Proseminar**

Sprache und Erziehung  
2-std., Do 10.30–12, Hs

A. Sachse

**Kolloquium**

Siehe unter PHILOSOPHIE (SPRACH- UND KULTUR-  
PHILOSOPHIE UND PSYCHOLOGIE)

**Übung**

Einführung in die Schulpraktika mit Hospitationen  
3-std., Fr 8.30–10.45, Hs

H. E. Sattel

Lehrveranstaltungen zur pädagogischen Soziologie siehe unter  
SOZIOLOGIE (SPRACH- UND KULTURSOZIOLOGIE)

Lehrveranstaltungen zu Fachdidaktiken werden von den zuständigen  
Instituten angekündigt. Vgl. auch das Angebot der Abteilung BÜRO-  
WIRTSCHAFTSLEHRE und LINGUISTIK.

**WIRTSCHAFTS- UND SOZIALWISSENSCHAFTEN****Vorlesungen**

Theorie des Volkseinkommens und der Beschäftigung II,  
1.–3. Sem.,  
1-std., Mi 8.15–9, Hs K

R. Mikus

Systeme betrieblicher Information und Kommunikation, 1.—3. Sem.,  
 1-std., Mi 9—9.45 Hs K R. Mikus

**Hauptseminar**

Grundfragen makroökonomischer Planung,  
 2-std., Mi 10—11, Hs K R. Mikus

**Kolloquien**

Diskussion von Arbeitsentwürfen (für Diplomanden),  
 1-std., Do 10—12, R 16 R. Mikus

Kolloquium zu Spezialfragen der Beschäftigungstheorie für  
 Kandidaten der Vorprüfung,  
 1-std., Do 12—13, R 16 R. Mikus

**RECHTSWISSENSCHAFT**

**Vorlesungen**

Grundzüge des Verwaltungsrechts,  
 2-std., Mi 9—10.30, Hs D G. Brenner

Grundgesetz und Strafrecht,  
 1-std., Mi 8—9, Hs D G. Brenner

**Proseminar**

Grundfragen zur allgemeinen Staatslehre,  
 1-std., 14-tägl., Mi 10.45—12.15, Hs D G. Brenner

**GERMANISCHE SPRACHEN**

**DEUTSCH ALS ERSTE FREMDSPRACHE**

**Vorlesungen**

Grundzüge der deutschen Sprachgeschichte bis zur  
 Gegenwart, ab 2. Sem.,  
 2-std., Di 10—11, Do 16—17, Hs D G. Mayer

Das deutschsprachige Drama von 1945 bis zur Gegenwart  
 (mit Textanalyse), ab 2. Sem., (im Rahmen der Kooperation  
 mit der EWH, Abteilung Landau)  
 2-std., Mi 11—13, Hs M H. Deck

Institutionen der Bundesrepublik III (Sozial- und Kultur-  
 ordnung), ab 3. Sem.,  
 1-std., Mo 12—13, Hs F H.-J. Bäse

Die Wirtschaft der Bundesrepublik I  
 (Wirtschaftsstrukturen und Institutionen), ab 3. Sem.,  
 2-std., Mo 14.30—16, SR 18 H. Michaelis

**Proseminare**

Einführung in die germanistische Linguistik, ab 2. Sem.  
 2-std., Fr 17—19, SR 18 R. Kohlmayer

Deutsche Wortbildung, ab 3. Sem.,  
 2-std., Do 14.30—16, Hs B R. Kohlmayer

Einführung in die Literaturwissenschaft an Beispielen  
 neuerer deutscher Literatur, ab 2. Sem.,  
 2-std., Fr 14.30—16, SR 17 K. v. Schilling

Der Dramatiker Bertolt Brecht, ab 3. Sem. K. v. Schilling  
 2-std., Fr 17–19, SR 17

### Hauptseminare

Die deutsche Ballade vom 18. Jahrhundert bis zur Gegenwart, G. Mayer  
 ab 5. Sem.,

2-std., Do 14.30–16, SR 18

Medienspezifische Sprachformen, ab 5. Sem. G. Mayer

2-std., Mo 10–12, SR 18 M. Atanasov

### Seminar

Seminar für Kandidaten der Dipl.-Übersetzer-Prüfung,  
 Deutsch-Französisch, ab 5. Sem.

2-std., Do 10–11.30, SR 17 M.-C. Lichtenthal

### Kolloquien

Probleme der neueren deutschen Literatur, Examenskandidaten G. Mayer

1-std., Do 17–18, Rm 16

Besprechung von Arbeitsentwürfen (für Diplomanden) G. Mayer

1-std., n.V., Rm 16

### Übungen

Interpretationsübungen zur deutschen Gegenwartsliteratur: K. v. Schilling

Romane Wolfgang Koeppens, ab 2. Sem.,

2-std., in 2 Parallelkursen

Kurs A: Do 11–12.30, Hs G

Kurs B: Do 15–17, Hs E

Sprachwissenschaftliche Textanalyse, ab 5. Sem. M. Atanasov

2-std., Di 18–19, Hs H,

Do 10–11, Hs C

Übungen zur deutschen Geschichte von 1871–1918, ab 4. Sem., K. v. Schilling

2-std., Di 15–16, SR 18,

Do 9–10, SR 17

Übungen zur Vorlesung „Die Wirtschaft der Bundesrepublik  
 Deutschland“, ab 3. Sem. H. Michaelis

1-std., n.V.

Terminologische Übungen zur Vorlesung „Institutionen  
 der Bundesrepublik“, ab 3. Sem. H.-J. Bäse

1-std., Mi 12–13, SR 18

Grammatisch-stilistische Probleme der finnisch-deutschen  
 Übersetzung, ab 1. Sem. R. Rump

1-std., Mi 16–17, Hs C

Schriftliche Berichte, Deutsch-Französisch, ab 5. Sem. M.-C. Lichtenthal

1-std., 14-tägl., Mi 15–17, Hs L

### Spracherwerbsübungen

#### Vorsemester

Grundkurs Deutsch (I)

5-std., Di 9–10, Do 8–9, SR 17,

Do 17–18, Fr 13–14, SR 17,

Fr 16–17, Sprachlabor

M. Atanasov  
 R. Kohlmayer  
 R. Kohlmayer

Grundkurs Deutsch (II)

5-std., Mo 10–12, Mo 14–15, SR 17

Fr 10–11, Fr 15–16, SR 18

J. Brestyensky

**Grundstudium (1.-3. Sem.)**

**Ausbildungsstufe I (1.-2. Sem.)**

Phonetik der deutschen Sprache (I), Lautbildung 1-std., in 2 Parallelkursen		C. Misch
Kurs A: Do 10-11,	Sprachlabor	
Kurs B: Do 13-14,	Sprachlabor	
Phonetik der deutschen Sprache (II), Intonation 1-std., Do 12-13,	Sprachlabor	C. Misch
Deutsche Grammatik 4-std., Mo 8-9, Di 10-11,	SR 18	M. Atanasov
	Di 17-18,	SR 17
	Do 9-10,	SR 18
Lektüre leichter Texte mit grammatischer Analyse 1-std., Mi 10-11,	SR 17	J. Westenfelder
Rechtschreibübungen 1-std., Fr 11-12,	SR 18	J. Brestyensky
Schriftliche Arbeiten 2-std., Di 14.30-16,	SR 17	R. Kohlmayer
Wortschatzübungen 1-std., Mo 9-10,	SR 17	M. Atanasov
Redewendungen 1-std., Do 11-12,	SR 18	M. Atanasov
Übungen in Diskussion und freier Rede 1-std., Di 16-17,	SR 17	J. Westenfelder

**Ausbildungsstufe II (3.-4. Sem.)**

Repetitorium der deutschen Grammatik (I) 2-std., in 2 Parallelkursen		
Kurs A: Mi 15-17,	SR 18	J. Westenfelder
Kurs B: Mi 15-17,	Hs G	J. Brestyensky
Schriftliche Arbeiten 2-std., in 2 Parallelkursen		E. Rüffer
Kurs A: Di 9-11,	Hs 13	
Kurs B: Do 12.30-14,	SR 17	
Einführung in die Terminologie der Wirtschaft (I) 1-std., Mo 9-10,	SR 18	H. Sattel
Einführung in die Terminologie des Rechts (II) 1-std., Do 13-14,	SR 18	M.-C. Lichtenthal
Einführung in die Terminologie der Technik, Deutsch- Französisch-Englisch 1-std., Di 9-10,	SR 18	E. Rüffer

**Übersetzungsübungen**

**Grundstudium (1.-3. Sem.)**

Gemeinsprachliche Übersetzungsübungen, Deutsch-Französisch, 1. Sem. 1-std., Fr 17-18,	Hs H	M.-C. Lichtenthal
Französisch-Deutsch, 1.-2. Sem. 2-std., Fr 13-14.30,	Hs C	J. Brestyensky
Deutsch-Französisch, 2.-4. Sem., 1-std., n.V.		D. Stehl

Französisch-Deutsch, 3.—4. Sem. 2-std., Mi 13.30—15,	SR 17	M.-C. Lichtenthal
Deutsch-Spanisch, 2-std., Di 8—10,	Hs B	H. Salinas
Spanisch-Deutsch, 2-std., Mo 12.30—14,	SR 17	J. Brestyensky
Deutsch-Englisch, 1-std., Do 16—17,	SR 17	R. Kohlmayer
Englisch-Deutsch, 2-std., Mi 13—15,	SR 18	E. Rüffer
Deutsch-Finnisch, 1-std., Do 16—17,	SR 18	R. Rump
Finnisch-Deutsch, 2-std., Do 14—16,	SR 17	R. Rump
Deutsch-Türkisch, 1-std., n.V.		H.-J. Kornrumpf
Türkisch-Deutsch, 1-std., n.V.		H.-J. Kornrumpf

#### Hauptstudium (ab 4. Sem.)

Gemeinsprachliche Übersetzungsübungen, Deutsch-Französisch, 5.—6. Sem., 1-std., n.V.		R. Starlander
Französisch-Deutsch, 5.—6. Sem. 2-std., Mi 11—12.30,	Hs 1	J. Westenfelder
Deutsch-Französisch, Examenskandidaten 2-std., n.V.		R. Starlander
Französisch-Deutsch, Examenskandidaten 2-std., Mi 10—12,	SR 18	M. C. Lichtenthal
Deutsch-Spanisch, 1-std., Di 12.30—13.15,	SR 17	J. M. Banzo
Deutsch-Spanisch, literarische Texte (schriftlich und Stegreif), 1-std., n.V.		J. M. Banzo
Spanisch-Deutsch, 2-std., n.V.		J. Westenfelder
Englisch-Deutsch, 2-std., Di 16.30—18,	SR 18	R. Kohlmayer
Deutsch-Englisch, 2-std., n.V.		Ph. Woolley
Deutsch-Finnisch, 2-std., Fr 13.30—15,	SR 18	R. Rump
Finnisch-Deutsch, 2-std., Mi 14—15.30,	Hs E	R. Rump
Deutsch-Türkisch, 1-std., n.V.		H.-J. Kornrumpf
Türkisch-Deutsch, 2-std., n.V.		H.-J. Kornrumpf
Deutsch-Neugriechisch, 1-std., n.V.		C. Katsoulis
Neugriechisch-Deutsch, 1-std., n.V.		C. Katsoulis



**Übersetzungsübungen zur Fachsprache der Wirtschaft,**

Französisch-Deutsch, 5.–6. Sem.  
2-std., Di 11–12.30, SR 18

J. Westenfelder

Französisch-Deutsch, Examenskandidaten  
2-std., Fr 16–18, Hs C

J. Westenfelder

Spanisch-Deutsch,  
2-std., Mi 11–13, SR 17

J. Brestyensky

Englisch-Deutsch,  
2-std., Fr 14–16, Hs L

R. Kohlmayer

Finnisch-Deutsch,  
2-std., Mi 11–12.30, Hs E

R. Rump

Türkisch-Deutsch,  
1-std., n.V.

H.-J. Kornrumpf

Neugriechisch-Deutsch,  
1-std., n.V.

C. Katsoulis

**Übersetzungsübungen zur Fachsprache des Rechts,**

Deutsch-Französisch,  
2-std., Fr 14–16, Hs E

M.-C. Lichtenthal

Französisch-Deutsch, 4.–5. Sem.,  
1-std., Fr 16–17, SR 18

M.-C. Lichtenthal

Französisch-Deutsch, Examenskandidaten  
2-std., Do 11.30–13, Hs B

M.-C. Lichtenthal

Deutsch-Finnisch,  
1-std., Do 11–12, Hs L

R. Rump

Deutsch-Türkisch,  
1-std., n.V.

H.-J. Kornrumpf

Türkisch-Deutsch,  
1-std., n.V.

H.-J. Kornrumpf

Deutsch-Neugriechisch,  
1-std., n.V.

C. Katsoulis

**Übersetzungsübungen zur Fachsprache der Technik,**

Französisch-Deutsch  
2-std., Mi 8.30–10, SR 18

E. Rüffer

Spanisch-Deutsch,  
2-std., Mi 13.30–15, Hs G

J. Brestyensky

Deutsch-Englisch,  
1-std., Do 11–12, Hs J

E. Rüffer

Englisch-Deutsch,  
2-std., Mi 15–17, SR 17

E. Rüffer

**NIEDERLÄNDISCH ALS ZWEITE FREMDSPRACHE**

**Vorlesung**

Niederlandse cultuurgeschiedenis, ab 4. Sem.  
1-std., n.V.

J. Althaus

**Grundstudium (1.–3. Sem.)**

Grundkurs Niederländisch I,  
4-std., n.V.

J. Althaus

Gemeinsprachliche Übersetzungsübungen (mit Hilfsmittelkunde),  
Niederländisch-Deutsch, 3. Sem.

J. Althaus

2-std., n.V.

**Hauptstudium (ab 4. Sem.)**

Gemeinsprachliche Übersetzungsübungen (mit Textanalyse), Niederländisch-Deutsch 2-std., n.V.	J. Althaus
Übersetzungsübungen zur Fachsprache der Wirtschaft, Niederländisch-Deutsch 2-std., n.V.	J. Althaus
Übersetzungsübungen zur Fachsprache der Technik, Niederländisch-Deutsch 2-std., n.V.	J. Althaus
Berichte 2-std., Di 9–10.30, Rm 19	J. Best
Simultandolmetschen I, Niederländisch-Deutsch, 5.–6. Sem. 1-std., Do 9.30–10.15, Kabine 10	J. Best
Konsekutivdolmetschen I, Niederländisch-Deutsch, 5.–6. Sem. 1-std., Do 10.15–11, Kabine 10	J. Best
Simultandolmetschen II, Niederländisch-Deutsch, Examenskandidaten 1-std., Do 11–11.45, Dol. II	J. Best
Konsekutivdolmetschen II, Niederländisch-Deutsch, Examenskandidaten 1-std., Do 11.45–12.30, Dol. II	J. Best

**ANGLISTIK UND AMERIKANISTIK**

(die mit \* versehenen Veranstaltungen gelten vorzugsweise für Englisch als zweite Fremdsprache)

**Vorlesungen**

Typologie des Dramas, ab 1. Sem. 1-std., Di 11–12, Hs C	K. H. Stoll
History, Literature, and Society in Britain. Part II: 18th Century; ab 1. Sem. 1-std., Di 10–11, Hs Aud. max. (mit Tutorengruppe, 2-std., 14-tägl., nach Vereinb.)	H. W. Drescher
Aspects of Britain's Past (with colour slides), ab 1. Sem. 2-std., Di 9–10 u. Do 9–10, Hs J und Filmraum	Ph. Woolley
Das politische System Großbritanniens, ab 1. Sem. 2-std., Mo 16.30–18, Hs Aud. max.	K. J. Popp
Einführung in die amerikanische Kultur- und Geistesgeschichte, ab 1. Sem. 2-std., Di 9–10 u. Do 9–10, Hs F	G. H. Blanke
Folksong USA, with demonstrations, ab 1. Sem. 1-std., Di 12–13, Hs K	A. Persijn

**Proseminare**

Self and Society in 20th-Century English Literature: Arnold Bennet, Clayhanger Trilogy, ab 3. Sem. 2-std., Do 17–19, Hs E	H. W. Drescher
Fragen der kontrastiven Linguistik (Englisch-Deutsch), ab 3. Sem. 2-std., n.V.	P. Kußmaul
Pennsylvania and the Pennsylvania Dutch, ab 3. Sem. 2-std., n.V.	A. Persijn

Amerikanische Gedichte im Kontext der amerikanischen Geistesgeschichte, ab 3. Sem.

2-std., Mi 15.30–17, Hs E

Henry James, The Portrait of a Lady, ab 3. Sem.

2-std., Do 10–12, Hs 13

Ralph Ellison, Invisible Man, ab 3. Sem.

2-std., Mo 9.30–11, Hs H

Problems of Evaluation, ab 3. Sem. (in Verbindung mit dem Seminar für Englisch, EWH Landau)

2-std., Di 15.–16.30, Hs 108

G. H. Blanke

B. Friedl

K. J. Popp

G. Schäfer

**Seminare**

Seminar für Kandidaten der Dipl.-Übersetzer-Prüfung, ab 5. Sem.

2-std.,

Kurs a) Fr 17–18.30, Hs A

Kurs b) Mi 8.30–10, Hs 108

Kurs c) Mi 8.30–10, Hs E

H. Hönig

P. Kußmaul

R. Renzing

Seminar für Kandidaten der Dipl.-Dolmetscher-Prüfung, ab 5. Sem.

2-std., Di 10–11.30, Hs E

H. Mürlebach

**Hauptseminare**

Popular Fiction: Themes, Characters, Language, Setting, ab 5 Sem.

2-std., Di 17–19, Hs E

H. W. Drescher

Hermann Melville: "Moby-Dick", ab 5. Sem.

2-std., Di 17–19, Hs A

G. H. Blanke

Erzähltechniken im amerikanischen Roman, ab 5. Sem.

2-std., Do 10–12, Hs 108

K. H. Stoll

Nathaniel Hawthorne, The Scarlet Letter und The House of the Seven Gables, ab 5. Sem.

2-std., Di 17–19, Hs 108

B. Friedl

**Kolloquien**

Besprechung von Arbeitsentwürfen (für Diplomanden) und Fragen der Stoffauswahl für Diplomarbeit und mündliche Prüfung,

2-std., Mi 17–19, Zimmer 105

G. H. Blanke

Fragen der Stoffauswahl für Diplomarbeit und mündliche Prüfung (für Diplomanden),

2-std., Do 14–16, Zimmer 104

H. W. Drescher

Kolloquium für Examenskandidaten,

2-std., n.V.

K. H. Stoll

Kolloquium für Doktoranden,

4-std., monatl., n.V.

H. W. Drescher

Übung zur Typologie des Dramas,

2-std., n.V.

S. Scheffzek

**Grundstudium (1.–4. Sem.)**

**Ausbildungsstufe I (ab 1. Sem.)**

Remedial Course

a) Practice in English Usage

1-std., Gruppe I Mo 13–14, Hs K

Gruppe II Di 14–15, Hs K

P. Kußmaul

P. Kußmaul

b) Grammar			
1-std.,	Gruppe I Fr 15–16,	Hs K	H. Hönig
	Gruppe II Fr 16–17,	Hs K	H. Hönig
c) Listening Comprehension			P. Monks
1-std.,	Mi 11–12,	Hs K	
d) Textual analysis, 1. Sem.			J. Bunjes
1-std.,	Do 11–12,	Hs K	
Modern Colloquial English, ab 1. Sem.			J. Bunjes
1-std.,	Do 9–10,	Hs D	
Gemeinsprachliche Übersetzungsübungen mit Klausuren, Englisch-Deutsch, 1.–2. Sem.,			
2-std.,			
Kurs a:	Do 15.30–17,	Hs E	H. Mürlebach
Kurs b:	Do 15.30–17,	Hs H	K. J. Popp
Kurs c:	Do 15.30–17,	Hs 108	P. Kußmaul
Kurs d:	Do 15.30–17,	Hs C	H. Hönig
Deutsch-Englisch			
Kurs a:	Di 15.30–17,	Hs J	G. Stahl
Kurs b:	Do 14–15.30,	Hs 1	N. N.
Kurs c:	Do 14–15.30,	Hs H	G. Stahl
Kurs d:	n.V.		N. N.
Englisch-Deutsch*			
Kurs a:	Mi 17–18.30,	Hs E	P. Kußmaul
Kurs b:	Mi 17–18.30,	Hs H	R. Renzing
Kurs c:	Do 17–18.30,	Hs H	K. J. Popp
Deutsch-Englisch*			
Kurs a:	Mi 14–15.30,	Hs 108	G. Stahl
Kurs b:	n.V.		N. N.
Phonetics (British English), ab 1. Sem.,			
1-std.,	1. Sem. A-E Mo 9–10,	Hs A	Ph. Woolley
	1. Sem. F-K Mo 13–14,	Hs A	
	1. Sem. L-R Do 10–11,	Hs A	
	1. Sem. S-Z Do 8–9,	Hs A	
Pronunciation exercises (American English), ab 1. Sem.			
1-std.,	Kurs a: Di 17–18,	Hs J	G. Stahl
	Kurs b: Di 18–19,	Hs J	
English grammar, ab 2. Sem.			
1-std.,	Do 12–13,	Hs D	W. Bunjes
<b>Ausbildungsstufe II</b>			
Phonetik, ab 3. Sem.			
1-std.,	Do 11–12,	Hs D	W. Bunjes
Gemeinsprachliche Übersetzungsübungen mit Klausuren, Englisch-Deutsch, 3.–4. Sem.			
2-std.,	Kurs a: Mi 14–15.30,	Hs H	K. J. Popp
	Kurs b: Mi 14–15.30,	Hs J	P. Kußmaul
	Kurs c: Do 14–15.30,	Hs A	H. Hönig
Deutsch-Englisch			
Kurs a:	Fr 8.30–10,	Hs B	G. Stahl
Kurs b:	Do 10–11.30,	Hs 2	N. N.
Kurs c:	Di 17–19,	Hs 3	N. V. Timewell
Englisch-Deutsch*			
Kurs a:	n.V.		P. Kußmaul
Kurs b:	Fr 11–12.30,	Hs 1	I. Rauscher

**Fachsprachliche Übungen**

Einführung in die Terminologie der Wirtschaftssprache, 2.–3. Sem. 1-std., Mi 15.30–16.15, Hs F	R. Renzing
Einführung in die Terminologie der Rechtssprache, 2.–3. Sem. 1-std., Mo 10–11, Hs F	R. Renzing
Einführung in die Terminologie der Technik, 2.–3. Sem. 1-std., Do 10–11, Hs D	W. Bunjes
Übersetzungsübungen zur Fachsprache der Technik, Englisch-Deutsch, ab 2. Sem. 2-std., Di 11–12.30, Hs F	R. Bauer
Commercial Correspondence, ab 2. Sem. 4-std., n.V.	N. N.

**Hauptstudium, Mittelstufe I (ab 5. Sem.)**

Gemeinsprachliche Übersetzungsübungen mit Klausuren, Englisch-Deutsch, 5. Sem. 2-std., Do 14–15.30, Hs F	H. Mürlebach
Deutsch-Englisch, Mi 15.30–17, Hs H	Ph. Woolley
Deutsch-Englisch, Mi 15.30–17, Hs 108	G. Stahl
Englisch-Deutsch*, Do 17–19, Hs J	P. Kußmaul
Essay writing für Dipl.-Übersetzer, ab 5. Sem. 1-std., Kurs a: n.V. Kurs b: (Prüfungskandidaten) n.V.	N. V. Timewell

**Mittelstufe II (ab 6. Sem.)**

Gemeinsprachliche Übersetzungsübungen mit Klausuren, Englisch-Deutsch, ab 6. Sem. 2-std., Do 14–15.30, Hs 2	I. Rauscher
Deutsch-Englisch, Mi 15.30–17, Hs 1	N. V. Timewell

**Abschlußstufe (Prüfungskandidaten)**

Gemeinsprachliche Übersetzungsübungen mit Klausuren, Englisch-Deutsch, 2-std., Do 14–15.30, Hs C	K. J. Popp
Englisch-Deutsch* Do 17–18.30, Hs C	H. Hönig
Deutsch-Englisch Mi 15.30–17, Hs J	P. Monks
Stegreifübersetzen (gemeinspr. Texte) 1-std., n.V.	P. Monks

**Fachsprachliche Übungen**

Übungen zur Terminologie der Datenverarbeitung im Amerikanischen und Deutschen (für Anglisten) 2-std., n.V.	N. N.
Übersetzungsübungen mit Klausuren zur Fachsprache der Wirtschaft, Englisch-Deutsch, 4.–5. Sem. 1-std., Mo 11–12, Hs F	R. Renzing
Deutsch-Englisch Mi 10–11, Hs C	J. Bunjes
Englisch-Deutsch* Fr 8–9.30, Hs C	R. Mikus

*Übersetzungsübungen mit Klausuren zur Fachsprache des Rechts, Englisch-Deutsch, 4.–5. Sem. 1-std., Fr 11–12, Hs F	R. Renzing
Englisch-Deutsch, 2-std., Do 8.30–10, Hs C	R. Mikus
Deutsch-Englisch, 2-std., Di 14–15.30, Hs J	P. Monks
Übersetzungsübungen mit Klausuren zur Fachsprache der Technik, Englisch-Deutsch, ab 4. Sem. 2-std., Di 11–12.30, Hs F	R. Bauer
Englisch-Deutsch*, 4.–5. Sem. Di 15.30–17, Hs 2	E. Rüffer
Deutsch-Englisch, Fr 14–14.45, Hs F	W. Bunjes
Übersetzungsübungen mit Klausuren zur Fachsprache der Medizin und Naturwissenschaften, Deutsch-Englisch, ab 4. Sem. 1-std., Mi 12–13, Hs C	W. Bunjes
Deutsch-Englisch Fr 14.45–15.30, Hs F	W. Bunjes
Englisch-Deutsch, ab 6. Sem. Di 17–17.45, Hs H	W. Bunjes
Übersetzungsübungen mit Klausuren zur Fachsprache der Technik, Englisch-Deutsch, ab 6. Sem. 2-std., Mo 14–15.30, Hs A	R. Bauer
Übersetzungsübungen mit Klausuren zur Fachsprache der Technik, Englisch-Deutsch*, ab 6. Sem. 2-std., Di 14–15.30, Hs 2	E. Rüffer
Englisch-Deutsch Di 14–15.30, Hs A	R. Bauer
Deutsch-Englisch Fr 17.45–18.30, Hs F	W. Bunjes
Übersetzungsübungen mit Klausuren zur Fachsprache der Wirtschaft, Englisch-Deutsch, ab 6. Sem. 1-std., Mo 9–10, Hs F	R. Renzing
Deutsch-Englisch Kurs a: Do 15.30–17, Hs 1 Kurs b: Mi 9–10, (Examenssem.), Hs A	P. Monks J. Bunjes
Besprechung von Arbeiten (Wirtschaftssprache), ab 6. Sem., 1-std., Do 17–18, Hs A	J. Bunjes
Übersetzungsübungen mit Klausuren zur Fachsprache des Rechts, Deutsch-Englisch, ab 6. Sem., 1-std., n.V.	P. Monks
*Übersetzungsübungen mit Klausuren zur Fachsprache der Wirtschaft, Englisch-Deutsch, ab 6. Sem. 2-std., Fr 9.30–11, Hs C	R. Mikus
*Übersetzungsübungen mit Klausuren zur Fachsprache des Rechts, Englisch-Deutsch, 6. Sem. 1-std., Fr 8–9, Hs F	R. Renzing
Übersetzungsübungen mit Klausuren zur Fachsprache der Medizin und Naturwissenschaften, Englisch-Deutsch, ab 6. Sem. 1-std., Mi 11–12, Hs C	W. Bunjes
Besprechung von Arbeiten (Technik, Medizin, Naturwissenschaften), Englisch-Deutsch, ab 6. Sem. 1-std., n.V.	W. Bunjes
Englische Stenografie: Siehe Bürotechnische Fächer	

**Dolmetschübungen**

Einführung in das Simultan- und Konsektivdolmetschen I,  
 Englisch-Deutsch, 1.–2. Sem.

2-std., Di 8.30–10, Dol. I

H. Mürlebach

Deutsch-Englisch, n.V.

N. N.

Englisch-Deutsch II, Fr 9.30–11, Dol. I 2.–3. Sem.

H. Mürlebach

Deutsch-Englisch II, n.V. 2.–3. Sem.

N. N.

Verhandlungsdolmetschen (Gruppen C und E)

J. Bunjes

2-std., Di 14–15.30, Hs H

A. Persijn

Verhandlungsdolmetschen (für Übersetzer)

N. N.

2-std., n.V.

Konsektiv- und Simultandolmetschen für ausländische  
 Studierende, Englisch-Französisch

N. V. Timewell

2-std., Mi 14–15.30, Kab. 11

Mehrsprachiges Konferenzdolmetschen

H. Mürlebach

2-std., Fr 11–12.30, Dol. I und Aud. max.

G. Stahl

Ph. Woolley

**Gruppe A (Anfänger), ab 4. Sem.**

a) Konsektivdolmetschen, E-D

I. Rauscher

2-std., Mo 8.30–10, Dol. II

N. V. Timewell

b) Konsektivdolmetschen, D-E

J. Bunjes

2-std., Di 17–18.30, Dol. II

W. Bunjes

c) Simultandolmetschen, E-D

A. Persijn

2-std., Mi 14–15.30, Dol. I

d) Simultandolmetschen, D-E

P. Monks

2-std., Do 11.30–13, Dol. I

\*e) Konsektivdolmetschen, E-D

H. Hönig

2-std., Fr 8–9.30, Dol. II

\*f) Simultandolmetschen, E-D

A. Persijn

1-std., Mi 17–18, Dol. II

**Gruppe B (Fortgeschrittene I)**

a) Konsektivdolmetschen, E-D

H. Mürlebach

2-std., Mi 10–11.30, Dol. II

b) Konsektivdolmetschen, D-E

J. Bunjes

2-std., Fr 14–15.30, Dol. II

I. Rauscher

c) Simultandolmetschen, E-D

I. Rauscher

2-std., Mi 15.30–17, Dol. II

G. Stahl

d) Simultandolmetschen, D-E

N. V. Timewell

2-std., Do 17–18.30, Dol. II

\*e) Konsektivdolmetschen, E-D

I. Rauscher

2-std., Mo 10.30–12, Dol. II

N. V. Timewell

\*f) Simultandolmetschen, E-D

A. Persijn

1-std., Mi 18.30–19.15, Dol. I

**Gruppe C (Fortgeschrittene II)**

a) Konsektivdolmetschen, E-D

I. Rauscher

2-std., Do 8.30–10, Dol. I

P. Monks

b) Konsektivdolmetschen, D-E

N. V. Timewell

2-std., Do 14–15.30, Dol. I

W. Bunjes

- c) Simultandolmetschen, E-D  
2-std., Fr 15.30–17, Dol. II W. Bunjes  
J. Bunjes
- d) Simultandolmetschen, D-E  
2-std., Di 10.45–12.15, Dol. II J. Bunjes

F2: Siehe Gruppe B oder Gruppe E!

### Gruppe E (Examenssemester)

- a) Konsektivdolmetschen, E-D  
2-std., Di 15.30–17, Dol. II W. Bunjes  
J. Bunjes
- b) Konsektivdolmetschen, D-E  
2-std., Do 15.30–17, Dol. II N. V. Timewell  
J. Rauscher
- c) Simultandolmetschen, E-D  
2-std., Mi 11.30–13, Dol. I H. Mürlebach
- d) Simultandolmetschen, D-E  
2-std., Di 8–9.30, Dol. II P. Monks
- \*e) Konsektivdolmetschen, E-D  
2-std., Fr 9.30–11, Dol. II H. Hönig  
Ph. Woolley
- \*f) Simultandolmetschen, E-D  
2-std., Do 17–18.30, Dol. I A. Persijn  
P. Monks

### Schriftliche Berichte E-D (für 1. und 2. Fremdsprache)

- Gruppe A: 2-std., Di 11.30–13, Hs E H. Mürlebach
- Gruppe B: 2-std., n.V. I. Rauscher
- Gruppe C: 2-std., n.V. H. Hönig
- Gruppe E: 2-std., 14-tägl., Di 10–12, Hs 108 A. Persijn

### Übungen für Ausländer

- Gemeinsprachliche Übersetzungsübungen mit Klausuren, ab 1. Sem.  
1-std., Mo 8.30–9.15, Hs F R. Renzing
- Terminologie- und Übersetzungsübungen mit Klausuren zur Fachsprache des Rechts, E-D, ab 4. Sem.  
1-std., Fr 10–11, Hs E R. Renzing
- Terminologie- und Übersetzungsübungen mit Klausuren zur Fachsprache der Wirtschaft, E-D, ab 4. Sem.  
1-std., Fr 9–10, Hs E R. Renzing
- Phonetics, ab 1. Sem.  
1-std., Fr 10–11, im Sprachlabor Ph. Woolley
- Gemeinsprachliche Übersetzungsübungen mit Klausuren Englisch-Finnisch, ab 5. Sem.  
2-std., n.V. R. Rump
- Übersetzungsübungen mit Klausuren zur Fachsprache des Rechts, Englisch-Finnisch, ab 5. Sem.  
1-std., n.V. R. Rump
- Übersetzungsübungen mit Klausuren zur Fachsprache der Wirtschaft, Englisch-Finnisch, ab 5. Sem.  
2-std., n.V. R. Rump
- Gemeinsprachliche Übersetzungsübungen mit Klausuren, Französisch-Englisch, ab 3. Sem.  
1-std., n.V. P. Monks
- Übersetzungsübungen mit Klausuren zur Fachsprache des Rechts und der Wirtschaft, Französisch-Englisch, ab 3. Sem.  
2-std., n.V. G. Stahl



Gemeinsprachliche Übersetzungsübungen mit Klausuren, Englisch-Französisch, 1.–3. Sem. 2-std., n.V.	N. N.
ab 4. Sem., 1-std., n.V.	N. N.
Übersetzungsübung mit Klausuren zur Fachsprache des Rechts und der Wirtschaft, Englisch-Französisch, ab 3. Sem. 4-std., n.V.	N. N.
Stegreifübersetzen (Englisch-Französisch), für Exam. Sem. 1-std., n.V.	N. N.
Gemeinsprachliche Übersetzungsübungen mit Klausuren, Englisch-Türkisch, ab 4. Sem. 1-std., n.V.	H. J. Kornrumpf
Übersetzungsübungen mit Klausuren zur Fachsprache der Wirtschaft, Englisch-Türkisch, ab 5. Sem. 1-std., n.V.	H. J. Kornrumpf
Übersetzungsübungen mit Klausuren zur Fachsprache des Rechts, Englisch-Türkisch, ab 5. Sem. 1-std., n.V.	H. J. Kornrumpf

**FRANZÖSISCH ALS ERSTE UND ZWEITE SPRACHE**

**Vorlesungen**

Der französische Roman im 19. Jahrhundert 1-std., Do 11–12, Hs F	P. Schunck
La société française du 20 <sup>e</sup> siècle 1-std., Mi 12–13, Hs Aud. max.	M. Alliez
Dramaturgie und dramatische Welt bei Paul Claudel 1-std., Mo 12–13, Hs A	K. Pörtl
Analyse typischer Übersetzungsfehler (Französisch-Deutsch) 1-std., Do 15–16, Hs K	W. Reinecke
Géographie Régionale: La France du Sud 1-std., Fr 12–13, Hs C	D. Stehl
Des cités gaéliques à la nation française: Genèse d'un peuple et d'une culture. 1 <sup>ère</sup> partie. (avec discussion) 1-std., Di 9–10, Hs K	G. Potonnier

**Seminare**

**A Proseminare**

Probleme der französisch-deutschen Übersetzung, 3. Sem., 2-std., Di 12.30–14, Hs F	S. Kupsch
Amphitryon bei Molière und Giraudoux, 3. Sem., 2-std., Mo 10–12, Hs A	J. Rathje
L'information en France 2-std., Mo 9–11, Hs 131	R. Charrière

**B Übersetzerseminare**

Seminar für Kandidaten der Dipl.-Übersetzer-Prüfung, 4. Sem. 2-std., Do 14–16, Hs 131	J. Rathje
Seminar für Kandidaten der Dipl.-Übersetzer-Prüfung, 4. Sem., 2-std., Do 17–19, Hs B	W. Reinecke

**C Hauptseminare**

Übungen zur frankophonen Literatur Afrikas		P. Schunck
2-std., Mo 14–16,	Hs F	
Le cinéma français		P. Schunck
2-std., Di 17–19,	Hs 131	M. Alliez

**D Kolloquien**

Einführung in die Hilfsmittelkunde und das Abfassen schriftlicher Arbeiten		G. Weis
1-std., Do 10–11,	Hs 131	
Besprechung von Examensarbeiten für Diplomanden		P. Schunck
2-std., Do 14–16,	Raum 130	

**Grundstudium (1. – 4. Semester)****Ausbildungsstufe I (nur 1. Semester)**

Grammatik I, 1. Sem. in 3 Gruppen		
2-std., A: Di 15–17,	Hs 131	S. Kupsch
B: Di 15–17,	Hs F	J. Rathje
C: Di 15–17,	Hs G	G. Weis
Sprechübungen im Sprachlabor I., 1. Sem. (F 1 u. F 2) in 2 Gruppen		J. Picard
1-std., A: Mo 14.30–15.15		
B: Fr 17–18		
Phonetik, 1. Sem. (F 1 u. F 2)		J. Picard
1-std., Mo 15–16,	Hs 131	
Textanalyse I, 1. Sem. (F 1 u. F 2)		G. Weis
2-std., Mi 10–12,	Hs 131	
Übersetzungsübungen D-F, gemeinsprachliche Texte, 1. Sem. in 2 Gruppen		G. Potonnier
1-std., A: Mo 10–11,	Hs B	
B: Di 10–11,	Hs A	
Übersetzungsübungen D-F, gemeinsprachliche Texte, 1. Sem. (F 2)		D. Stehl
2-std., Mo 14–16,	Hs H	
Übersetzungsübungen F-D, gemeinsprachliche Texte, 1. Sem. in 3 Gruppen,		
2-std., Di 10–12,	Hs H	A. Pohle
Di 10–12,	Hs 131	G. Weis
1-std., Mo 12–13,	Hs B	J. Rathje

**Ausbildungsstufe II (3. und 4. Semester)**

Sprechübungen im Sprachlabor III. 3. Sem., in 4 Gruppen		
1-std., A: Mo 9–10,		D. Stehl
B: Mi 16–17,		D. Stehl
C: Di 14–15,		J. Picard
D: Di 16–17,		J. Picard
Textanalyse III. 3. Sem. in 2 Gruppen		S. Kupsch
1-std., A: Mo 11–12,	Hs L	
B: Mi 16–17,	Hs B	
Textanalyse III. 3. Sem. (F 2)		S. Kupsch
1-std., Mo 16–17,	Hs B	
Kommunikationskurs, in 2 Gruppen		S. Kupsch
1-std., A: Di 14–15,	Hs F	
B: Mi 17–18,	Hs 131	

Übersetzungsübungen D-F, Texte aus Literatur und Geschichte, 3. Sem. in 3 Gruppen	D. Stehl
1-std., A: Fr 9–10, Hs F	
B: Fr 10–11, Hs 131	
C: Mo 11–12, Hs C	
Übersetzungsübungen F-D, gemeinsprachliche Texte, 3. Sem.	J. Rathje
2-std., Di 12–13, Hs H	
Do 16–17, Hs A	
Übersetzungsübungen F-D, gemeinsprachliche Texte, 3. Sem.	G. Weis
1-std., Do 11–12, Hs C	
Übersetzungsübungen F-D, gemeinsprachliche Texte, 3. Sem. (F 2)	M.-F. Westenfelder
2-std., Fr 9–11, Hs G	
Übersetzungsübungen D-F, zur Fachsprache der Wirtschaft, 3./4. Sem.	G. Potonnier
2-std., Di 16–17, Hs C	
Mi 17–18, Hs C	
Übersetzungsübungen D-F, zur Fachsprache des Rechts, 3./4. Sem.	R. Charrière
1-std., Di 10–11, Hs C	
Übersetzungsübungen F-D, zur Fachsprache des Rechts, 3./4. Sem.	S. Kupsch
1-std., Mi 15–16, Hs A	
Übersetzungsübungen F-D, zur Fachsprache der Wirtschaft, 3./4. Sem.	J. Rathje
1-std., Mo 13–14, Hs H	
Übersetzungsübungen D-F, zur Fachsprache der Technik, 3./4. Sem.	J. Picard
2-std., Di 9–10, Hs H	
Di 18–19, Hs 206	
Übersetzungsübungen F-D, zur Fachsprache der Technik, (mit Tutor), 3./4. Sem.	H. Klein
2-std., Di 11.30–12.15, Hs B	
Mi 11–12, Hs F	
Übersetzungsübungen D-F, zur Fachsprache der Medizin, 3./4. Sem.	R. Charrière
1-std., Di 9–10, Hs B	
Übersetzungsübungen F-D, zur Fachsprache der Medizin, 3./4. Sem.	H. Klein
1-std., Mo 9–10, Hs B	
Übersetzungsübungen F-D, gemeinsprachliche Texte, 4. Sem.	W. Reinecke
1-std., Do 10–11, Hs B	
Übersetzungsübungen F-D, gemeinsprachliche Texte, 4. Sem.	M.-F. Westenfelder
1-std., Fr 11–12, Hs A	

**Hauptstudium für Übersetzer (ab 5. Semester)**

**Mittelstufe I (5. Semester)**

Übersetzungsübungen D-F, Texte aus Literatur und Geschichte	R. Charrière
2-std., Di 14–16, Hs B	
Stegreifübersetzen D-F, Texte aus Literatur und Geschichte	D. Stehl
1-std., Mo 10–11, Hs J	
Übersetzungsübungen F-D, Texte aus Literatur und Geschichte	S. Kupsch
2-std., Mo 9–11, Hs C	
Übersetzungsübungen F-D, Texte aus Literatur und Geschichte (F 2)	J. Rathje
2-std., Di 17–19, Hs C	
Übersetzungsübungen D-F, zur Fachsprache der Wirtschaft,	G. Potonnier
2-std., Di 8–9, Hs A	
Mi 16–17, Hs A	

Übersetzungsübungen F-D, zur Fachsprache der Wirtschaft, in 2 Gruppen	N. N.
1-std., A: Di 16-17, Hs H B: Do 12-13, Hs C	
Übersetzungsübungen F-D, zur Fachsprache der Wirtschaft, in 2 Gruppen (F 2)	N. N.
1-std., A: Di 18-19, Hs 1 B: Do 18-19, Hs 1	
Übersetzungsübungen D-F, zur Fachsprache des Rechts, 5./6. Sem.	R. Charrière
2-std., Di 16-18, Hs 216	
Übersetzungsübungen F-D, zur Fachsprache des Rechts, in 2 Gruppen	N. N.
1-std., A: Di 11-12, Hs 1 B: Di 15-16, Hs 1	
Übersetzungsübungen D-F, zur Fachsprache der Technik,	J. Picard
2-std., Mo 8-9, Hs C Mo 11-12, Hs B	
Übersetzungsübungen F-D, zur Fachsprache der Technik	H. Klein
2-std., Mi 14-15.30, Hs F	
Übersetzungsübungen D-F, zur Fachsprache der Medizin	R. Charrière
1-std., Di 11-12, Hs 216	
Übersetzungsübungen F-D, zur Fachsprache der Medizin	H. Klein
2-std., Di 8.30-10, Hs C	
Verhandlungsdolmetschen für Übersetzer	D. Stehl
1-std., Fr 14-15, Hs J	M.-F. Westenfelder
<b>Mittelstufe II (6. Semester)</b>	
Übersetzungsübungen D-F, Texte aus Literatur und Geschichte, (auch für Dolmetscher)	M. Alliez
2-std., Mi 10.30-12, Hs 2	
Stegreifübersetzen D-F, Texte aus Literatur und Geschichte	D. Stehl
1-std., Mo 16-17, Hs F	
Übersetzungsübungen D-F, Texte aus Literatur und Geschichte	R. Charrière
2-std., Mi 11-13, Hs H	
Übersetzungsübungen F-D, Texte aus Literatur und Geschichte	W. Reinecke
2-std., Di 10-11, Do 16-17, Hs B	
Übersetzungsübungen F-D, Texte aus Literatur und Geschichte (F 2)	S. Kupsch
2-std., Mo 14-16, Hs J	
Übersetzungsübungen D-F, zur Fachsprache der Wirtschaft	G. Potonnier
2-std., Di 8-9, Mi 16-17, Hs A	
Übersetzungsübungen F-D, zur Fachsprache der Wirtschaft, in 2 Gruppen	N. N.
1-std., A: Di 16-17, Hs 1 B: Do 12-13, Hs A	
Übersetzungsübungen F-D, zur Fachsprache der Wirtschaft, in 2 Gruppen (F 2)	N. N.
1-std., A: Di 18-19, Hs F B: Do 18-19, Hs A	
Übersetzungsübungen D-F, zur Fachsprache des Rechts, 5./6. Sem.	R. Charrière
2-std., Di 16-18, Hs 216	
Übersetzungsübungen F-D, zur Fachsprache des Rechts, in 2 Gruppen	N. N.
1-std., A: Di 11-12, Hs 3 B: Di 15-16, Hs 3	

Übersetzungsübungen F-D, zur Fachsprache des Rechts, in 2 Gruppen (F 2)		N. N.
1-std., A: Do 16-17,	Hs 3	
B: Do 17-18,	Hs 3	
Übersetzungsübungen D-F, zur Fachsprache der Technik,		J. Picard
2-std., Mo 8-9,	Hs C	
Mo 11-12,	Hs B	
Übersetzungsübungen F-D, zur Fachsprache der Technik,		H. Klein
2-std., Mi 14-15.30,	Hs F	
Übersetzungsübungen D-F, zur Fachsprache der Medizin, 6. Sem. u. Examenskandidaten		R. Charrière
2-std., Mo 15-17,	Hs 1	
Übersetzungsübungen F-D, zur Fachsprache der Medizin		H. Klein
2-std., Di 8.30-10,	Hs C	
Verhandlungsdolmetschen für Übersetzer		D. Stehl
1-std., Fr 14-15,	Hs J	M.-F. Westenfelder
<b>Abschlußstufe (Examenskandidaten)</b>		
Übersetzungsübungen D-F, Texte aus Literatur und Geschichte, in 2 Gruppen, (auch für Dolmetscher), mit Stegreifübersetzen		M. Alliez
2-std., A: Di 15.30-17,	Hs A	
B: Mi 15.30-17,	Hs 131	
Übersetzungsübungen F-D, Texte aus Literatur und Geschichte		J. Rathje
2-std., Di 10-11,	Hs 216	
Di 14-15,	Hs 131	
Übersetzungsübungen F-D, Texte aus Literatur und Geschichte (F 2), mit Stegreifübersetzen		W. Reinecke
2-std., Mi 17-19,	Hs B	
Übersetzungsübungen D-F, zur Fachsprache der Wirtschaft		G. Potonnier
2-std., Mi 9.45-11.15,	Hs B	
Stegreifübersetzen D-F, zur Fachsprache der Wirtschaft		D. Stehl
1-std., Mi 18-19,	Hs C	
Übersetzungsübungen F-D, zur Fachsprache der Wirtschaft, in 2 Gruppen		N. N.
1-std., A: Di 16-17,	Hs 3	
B: Do 12-13,	Hs 3	
Übersetzungsübungen F-D, zur Fachsprache der Wirtschaft, in 2 Gruppen (F 2)		N. N.
1-std., A: Di 18-19,	Hs 5	
B: Do 18-19,	Hs 3	
Übersetzungsübungen D-F, zur Fachsprache des Rechts, mit Stegreifübersetzen		R. Charrière
2-std., Mo 11-13,	Hs 131	
Übersetzungsübungen F-D, zur Fachsprache des Rechts, in 2 Gruppen		N. N.
1-std., A: Di 11-12,	Hs 2	
B: Di 15-16,	Hs 5	
Übersetzungsübungen F-D, zur Fachsprache des Rechts, in 2 Gruppen, (F 2)		N. N.
1-std., A: Do 16-17,	Hs 2	
B: Do 17-18,	Hs 2	
Übersetzungsübungen D-F, zur Fachsprache der Technik, mit Stegreifübersetzen		J. Picard
1-std., Di 8-9,	Hs F	

Übersetzungsübungen F-D, zur Fachsprache der Technik, 2-std., Mi 14–15.30, Hs 131	H. Klein
Übersetzungsübungen D-F, zur Fachsprache der Medizin, mit Stegreifübersetzen 2-std., Mo 15–17, Hs 1	R. Charrière
Übersetzungsübungen F-D, zur Fachsprache der Medizin 2-std., Di 8.30–10, Hs C	H. Klein
Verhandlungsdolmetschen für Übersetzer II. 1-std., Fr 15–16, Hs J	D. Stehl M.-F. Westenfelder
Exercice de composition française, 2-std. 14-tägl., Mi 9–11, Hs H	R. Charrière

### Dolmetschübungen

#### Einführung ins Dolmetschen (4. Semester)

Simultandolmetschen (F 1) 2-std., Do 15.30–17, Dol. I	J. Stähle
Konsequitvdolmetschen (F 1) 2-std., Do 8–9.30, Dol. II	J. Stähle
Konsequitiv- und Simultandolmetschen (F 2) 2-std., Fr 16–17.30, Dol. I	J. Stähle

#### Hauptstudium für Dolmetscher (ab 5. Semester)

##### Mittelstufe I (5. Semester)

Simultandolmetschen D-F 2-std., Mo 9–11, Dol. I	J. Picard
Konsequitvdolmetschen D-F 2-std., Di 14–15.30, Dol. I	G. Potonnier
Simultandolmetschen F-D 2-std., Di 10–11.30, Dol. I	H. Klein
Konsequitvdolmetschen F-D 2-std., Mi 9.30–11, Dol. I	H. Klein
Konsequitvdolmetschen F-D (F 2) 2-std., Mo 14.15–15.45, Dol. I	H. Klein
Simultandolmetschen F-D, 5./6. Sem. u. Ex.K. (F 2) 2-std., Fr 8–9.30, Dol. I	J. Stähle
Berichte, 14-tägl., 5./6. Sem. 2-std., n.V.	M.-F. Westenfelder

##### Mittelstufe II (6. Semester)

Simultandolmetschen D-F 2-std., Di 17–19, Dol. I	G. Potonnier
Konsequitvdolmetschen D-F 2-std., Mi 8–9.30, Dol. I	G. Potonnier
Simultandolmetschen F-D 2-std., Di 15.30–17, Dol. I	J. Stähle
Konsequitvdolmetschen F-D 2-std., Fr 14.30–16, Dol. I	J. Stähle
Simultandolmetschen F-D, 5./6. Sem. u. Ex.K. (F 2) 2-std., Fr 8–9.30, Dol. I	J. Stähle

Konsequitvdolmetschen F-D, 6. Sem. u. Ex.K. (F 2) 2-std., Do 14–15.30, Dol. I	J. Stähle
Verhandlungsdolmetschen 1-std., Mi 17–18, Hs A	D. Stehl M.-F. Westenfelder
<b>Abschlußstufe (Examenskandidaten)</b>	
Simultandolmetschen D-F 2-std., Di 11.30–13, Dol. II	J. Picard
Konsequitvdolmetschen D-F 2-std., Mo 16–17.30, Dol. I	J. Picard
Simultandolmetschen F-D 2-std., Mi 15–17, Dol. I	W. Reinecke
Konsequitvdolmetschen F-D 2-std., Di 11.30–13, Dol. I	W. Reinecke
Simultandolmetschen F-D, 5./6. Sem. u. Ex.K. (F 2) 2-std., Fr 8–9.30, Dol. I	J. Stähle
Konsequitvdolmetschen F-D, 6. Sem. u. Ex.K. (F 2) 2-std., Do 14–15.30, Dol. I	J. Stähle
Verhandlungsdolmetschen 1-std., Mo 11–12, Hs B	H. Klein G. Potonnier
Konferenzdolmetschen 2-std., Fr 11–13, Dol. I und Aud. max.	J. Stähle
Berichte, 14-täg. 2-std., n.V.	M.-F. Westenfelder
Französische Stenographie siehe <b>BÜROWIRTSCHAFTSLEHRE</b>	

**SPANISCHE SPRACHE**

**SPANISCH ALS ERSTE ODER ZWEITE SPRACHE**

**Vorlesungen**

Kultur- und Sozialgeschichte Spaniens im 19. Jahrhundert 1-std., Do 10–11, Hs J	D. Briesemeister
La actual evolución política en España: La Constitución abierta y los condicionamientos históricos 1-std., Fr 12–13, Hs F	J. L. Mijares
Hitos y características del desarrollo económico español desde 1939 hasta 1976 1-std., Di 10–11, Hs F	J. L. Mijares
Los movimientos político-sociales en Sudamérica: Bolivia, Argentina, Chile 1-std., Mi 15–16, Hs B	H. Salinas
Kommerzielles und Protesttheater im heutigen Spanien 1-std., Mo 11–12, Hs H	K. Pörtl
Geschichte Spaniens und der spanischen Sprache im Überblick 1-std., Di 10–11, Hs K	K. Illig

**Proseminar**

Einführung in die Rhetorik 2-std., Mi 10–12, Hs A	D. Briesemeister
--	------------------

**Hauptseminar**

Übungen zur Vorlesung  
2-std., n.V.

K. Pörtl

**Seminare**

Seminar für Kandidaten des Dipl.-Dolmetscherexamens  
1-std., n.V.

K. Illig

Seminar für Kandidaten des Dipl.-Übersetzerexamens: Textanalyse  
(Übersetzungsproben mit kommunikationswissenschaftlichen Kommentaren)

M. Betz

2-std., Do 9.30–11, Hs G

Einführung in die Technik des Dolmetschens (ab 5. Sem.)

2-std., Di 9–10, Dol. II  
Di 14.30–15.15, Dol. II

K. Illig

J. L. Mijares

**Kolloquium**

Übersetzungskritik am spanischen Underground-Theater  
2-std., n.V.

K. Pörtl

**Allgemeine Lehrveranstaltungen**

Klausuren (gemeinsprachliche Texte und Aufsatz), ab 4. Sem.  
1-std., Mi 19.15–20, Hs A

Dozenten der  
span. Abteilung

Übungen zur spanischen Landeskunde  
1-std., Mi 9–10, Hs J

D. Briesemeister

Hilfsmittelkunde (nur für 3. und 4. Sem.)  
1-std., Mi 12.15–13, Hs A

K. Illig

**Grundstudium, Ausbildungsstufe I**

(1. Semester)

**Sprachkursus**

5-std., Mo 11–12,30, Hs J  
Mi 16.15–17, Hs F  
Fr 9–10.30, Hs J

J. Römer

**Übungen im Sprachlabor**

3-std., Mo 10.15–11, Mi 15.15–16, Fr 8.15–9

J. Römer

**Sprachkursus (Parallelkursus)**

5-std., Mo 14.15–15.45, Hs C  
Mi 10.30–11.15, Hs F  
Fr 8.30–9.15, Hs H  
Fr 10.15–11, Hs B

H. Elsebach

**Übungen im Sprachlabor**

3-std., Mo 13.15–14, Mi 11.15–12, Fr 9.15–10

H. Elsebach

**Ausbildungsstufe II (3. Semester)**

Übersetzen gemeinsprachlicher Texte, Sp-D  
2-std., Do 15–17, Hs J

H. Elsebach

Übungen zur Erweiterung und Vertiefung des spanischen Wortschatzes (mit Berücksichtigung von Amerikanismen)

2-std., Mo 14.30–15.15, Hs B  
Di 16–17, Hs E

H. Salinas

Systematische Repetition der spanischen Grammatik

2-std., Mi 15–16.30, Hs K

M. Betz



Übersetzen literarischer Texte, Sp-D 2-std., Mi 13.30–15, Hs B	J. Römer
Übersetzen gemeinsprachlicher Texte, D-Sp 1-std., Fr 14–15, Hs A	J. L. Mijares
Übersetzen von aktuellen Texten, D-Sp 2-std., Fr 10–12, Hs H	H. Salinas
Übersetzen literarischer Texte, D-Sp 2-std., Di 17–19, Hs B	H. Salinas
Konversationsübungen über landeskundliche Themen 1-std., Mi 18–19, Hs A	H. Salinas

**Hauptstudium****Ab 5. Semester (Spanisch als erste Sprache)**

Übersetzen literarischer Texte, Sp-D 2-std., Mi 8.30–10, Hs F	M. Betz
Übersetzungsübungen zur kontrastiven Grammatik (muttersprachlich bedingte Übersetzungsfehler Sp-D/D-Sp) 1-std., Do 11–12, Hs A	M. Betz
Übersetzen literarischer Texte, D-Sp 1-std., Di 15–16, Hs E	J. L. Mijares
Übersetzen literarischer Texte, D-Sp 3-std., Mo 15–16, Hs B Mi 10–12, Hs J	H. Salinas
Übersetzen schwieriger Texte, D-Sp 1-std., n.V.	H. Salinas
Stegreifübersetzen für Examenssemester, D-Sp/Sp-D 2-std., n.V.	H. Salinas
Übersetzen literarischer Texte, D-Sp (schriftlich und Stegreif) 1-std., n.V.	J. M. Banzo
Übersetzungsübungen zur Fachsprache der Wirtschaft, Sp-D 2-std., Mo 8.30–10, Hs J	J. Römer
Übersetzungsübungen zur Fachsprache der Wirtschaft, D-Sp 2-std., Di 16–17, Hs B Fr 15–16, Hs A	J. L. Mijares
Übersetzungsübungen zur Fachsprache des Rechts, D-Sp 2-std., Di 17–19, Hs L	J. M. Banzo
Übersetzungsübungen zur Fachsprache der Technik, D-Sp 2-std., Di 11.15–12.45, Hs A	K. Illig
Übersetzungsübungen zur Fachsprache der Medizin, D-Sp 2-std., Di 19–21, Hs L	J. M. Banzo

**Ab 5. Semester (Spanisch als erste und zweite Sprache)**

Besprechung von landeskundlichen Themen zur mündlichen Prüfung 1-std., Fr 16–17, Hs A	J. L. Mijares
Linguistische Übungen zu den iberoromanischen Sprachen: Heraus- bildung und Ausgliederung der Sprach- und Kulturräume auf der iberischen Halbinsel 2-std., Fr 11–13, Hs G	M. Betz
Übersetzen historisch-literarischer Texte, Sp-D 2-std., Mi 17–18.30, Hs J	J. Römer

Übersetzen von Texten aus Literatur und Geschichte und kritische Betrachtung von deutschen veröffentlichten Übersetzungen aus dem Spanischen		J. M. Banzo
2-std., Mo 17–18,	Hs H	
Do 14–15,	Hs J	
Übersetzungsübungen zur Fachsprache des Rechts, Sp-D		H. Elsebach
2-std., Mi 17–18.30,	Hs F	
Übersetzungsübungen zur Fachsprache des Rechts, Sp-D (für Examenssemester)		H. Elsebach
1-std., Mi 13–13.45,	Hs H	
Übersetzungsübungen zur Fachsprache der Medizin, Sp-D		H. Elsebach
2-std., Do 17–18.30,	Hs F	
Übersetzungsübungen zur Fachsprache der Medizin, Sp-D (für Examenssemester)		H. Elsebach
1-std., Fr 11–12,	Hs B	
Übersetzungsübungen zur Fachsprache der Technik, Sp-D		J. Römer
2-std., Fr 10.30–12,	Hs J	
Übersetzungsübungen zur Fachsprache der Technik, Sp-D (für Examenssemester)		K. Illig
1-std., Do 10–11,	Hs 206	
Stegreifübersetzungen, Sp-D		J. M. Banzo
1-std., Do 13–14,	Hs J	

#### Ab 5. Semester (Spanisch als zweite Sprache)

Konversationsübungen anhand landeskundlicher Probleme		J. M. Banzo
1-std., Di 16–17,	Hs L	
Übersetzen literarischer Texte, Sp-D		M. Betz
1-std., Mi 13–14,	Hs F	
Übersetzung und syntaktische Analyse von Zeitungstexten		M. Betz
1-std., Mi 14–15,	Hs L	
Übersetzen schwieriger literarischer Texte, Sp-D		M. Betz
1-std., Fr 9–10,	Hs H	
Übersetzen literarischer Texte, D-Sp		J. L. Mijares
1-std., Fr 10–11,	Hs A	
Stegreifübersetzen für Examenskandidaten, Sp-D		M. Betz
1-std., Fr 10–11,	Hs F	
Ausgewählte Kapitel aus der spanischen Grammatik, erläutert anhand von Übersetzungen		J. M. Banzo
1-std., Mo 15–16,	Hs 206	
Übersetzungsübungen zur Fachsprache der Wirtschaft (in 2 Gruppen), Sp-D, nur F2		M. Betz
2-std., Do 16–18,	Hs 206	
Übersetzungsübungen zur Fachsprache der Wirtschaft, Sp-D, nur F2 (Examenssemester)		M. Betz
1-std., Mi 10–11,	Hs 1	

#### Ab 5. Semester für Dipl.-Dolmetscher (Spanisch als erste und/oder zweite Sprache) (siehe auch Seminare)

Stegreifübersetzungen, Sp-D		J. M. Banzo
1-std., Mo 14–15,	Hs 206	
Verhandlungsdolmetschen (F2 zugelassen)		J. M. Banzo
1-std., Do 8.30–9.15,	Hs B	K. Illig

Konsekutivdolmetschen, Sp-D (F1 und F2) 1-std., Mi 11.30–12.15, Dol. II	K. Illig
Konsekutivdolmetschen, D-Sp 1-std., n.V.	J. L. Mijares
Konsekutivdolmetschen, D-Sp (für Examenssemester) 1-std., n.V.	J. L. Mijares
Redaktion von Berichten, Sp-D (F1 und F2) 1-std., Mi 10.45–11.30, Hs 206	K. Illig
Simultandolmetschen, Sp-D 2-std., Mo 10–12, Dol. I	J. M. Banzo
Simultandolmetschen, Sp-D 1-std., Do 9.30–10.15, Dol. II	K. Illig J. M. Banzo

### KATALANISCHE SPRACHE

Einführung ins Katalanische 1-std., n.V.	K. Illig
---	----------

### PORTUGIESISCH ALS ERSTE UND ZWEITE SPRACHE

(Tag, Zeit und Hörsaal werden nach Vereinbarung festgelegt)

#### Vorlesung

Portugal da I República aos nossos dias 1-std.,	A. Santos
--	-----------

#### Seminar

Die Lyrik von F. Pessoa 2-std.,	D. Briesemeister
------------------------------------	------------------

#### Ausbildungsstufe I (1. Semester)

Einführungskurs 5-std.,	A. Santos
----------------------------	-----------

#### 2. Semester

Phonologie und Phonetik des Portugiesischen 1-std.,	A. Santos
--	-----------

Lektüre mit syntaktischen Übungen 1-std.,	A. Santos
--	-----------

Systematische Grammatik 3-std.,	H. J. Schaeffer
------------------------------------	-----------------

Übersetzen P-D 2-std.,	H. J. Schaeffer
---------------------------	-----------------

#### Ausbildungsstufe II (3. und 4. Semester)

Texte zeitgenössischer Autoren Interpretation und Übersetzen 1-std.,	A. Santos
--	-----------

Übersetzen D-P 1-std.,	A. Santos
---------------------------	-----------

Übersetzen P-D 2-std.	H. J. Schaeffer
--------------------------	-----------------

**Hauptstudium (ab 5. Semester)**

Übersetzen gemeinsprachlicher Texte, D-P 1-std.	A. Santos
Übersetzen von Fachtexten, D-P 1-std.	A. Santos
Übersetzen von literarischen Texten, P-D 2-std.	H. J. Schaeffer
Übersetzen von literarischen Texten, P-D (Examenskandidaten) 2-std.	H. J. Schaeffer
Übersetzungsübung zur Fachsprache der Wirtschaft P-D 2-std.	H. J. Schaeffer
Stegreifübersetzen, P-D 2-std.	H. J. Schaeffer

**ITALIENISCH ALS ERSTE UND ZWEITE SPRACHE****Vorlesungen**

Italienische Erzähler im 19. Jahrhundert, ab 1. Sem. 1-std., Di 12–13, Hs C	P. Schunck
Le organizzazioni europee, ab 4. Sem. 1-std., Do 11–12, Hs 216	D. v. Bubnoff
L'opera narrativa di Vasco Pratolini da "Cronache di poveri amanti" a "Metello", ab 4. Sem. 1-std., Mo 11–12, Hs G	G. Gilmozzi
L'economia agricola italiana, ab 4. Sem. 1-std., Mi 16–17, Hs 216	G. Milošević
I primi governi dell'Italia unita (für Italienisch als zweite Sprache), ab 4. Sem. 1-std., Mi 8.30–9.15, Hs C	G. Milošević

**Hauptseminar**

Übungen zu modernen italienischen Erzählern, 5. Sem. 2-std., Di 10–12, Hs G	P. Schunck G. Gilmozzi
--	---------------------------

**Seminare**

Seminar für Kandidaten der Diplom-Übersetzer-Prüfung, 5. Sem. 2-std., Mo 8.30–10, Hs E	A. Pohle
Landeskundliches Seminar für Kandidaten der Diplom-Übersetzer- Prüfung (für Italienisch als zweite Sprache), ab 4. Sem. 1-std., Di 9.45–10.30, Hs M	G. Milošević

**Kolloquium**

Besprechung von Examensarbeiten, für Diplomanden, 2-std., Do 14–16, Hs 130	P. Schunck
---	------------

**Grundstudium****Ausbildungsstufe I**

Hilfsmittelkunde 1-std., n.V.	Ch. Schlesinger
----------------------------------	-----------------

**Einführung ins Italienische (I)**

6-std., Mo 14.30–15.15, Hs G  
 Mo 15.15–16, Sprachlabor  
 Di 13–14, Sprachlabor  
 Fr 9.30–11, Hs L  
 Fr 12–13, Hs B

G. Gilmozzi  
 G. Gilmozzi  
 G. Gilmozzi  
 A. Pohle  
 D. v. Bubnoff

**Einführung ins Italienische (II)**

6-std., Mo 13–14.30, Hs B  
 Do 13.30–14.15, Hs 216  
 Fr 8–9.30, Hs 216  
 Fr 10–11, Sprachlabor

A. Pohle  
 D. v. Bubnoff  
 G. Gilmozzi  
 G. Gilmozzi

**Gemeinsprachliche Übersetzungsübungen, D-I**

1-std., Do 14–15, Hs 216

D. v. Bubnoff

**Ausbildungsstufe II**

**Probleme der italienischen Syntax**

2-std., Di 10.30–11.15, Hs M  
 Mi 13–13.45, Hs L

G. Milosevic

**Praktische Übungen**

1-std., Mo 16–17, Hs A

G. Gilmozzi

**Gemeinsprachliche Übersetzungsübungen, D-I**

1-std., Mo 12–13, Hs G

G. Gilmozzi

**Gemeinsprachliche Übersetzungsübungen, I-D**

1-std., Mo 17–18, Hs A

Ch. Schlesinger

**Gemeinsprachliche Übersetzungsübungen, I-D,  
 (nur für Studierende mit Italienisch als Muttersprache)**

1-std., Mi 11.30–12.15, Hs 216

S. Schättle-Hug

**Hauptstudium für Übersetzer**

**Mittelstufe I**

**Gemeinsprachliche Übersetzungsübungen, D-I**

1-std., Mo 10–11, Hs G

G. Gilmozzi

**Gemeinsprachliche Übersetzungsübungen, I-D,**

1-std., Do 9–10, Hs A

Ch. Schlesinger

**Gemeinsprachliche Übersetzungsübungen, I-D,**

1-std., Mo 16–17, Hs C

Ch. Schlesinger

**Gemeinsprachliche Übersetzungsübungen, I-D,  
 (nur für Studierende mit Italienisch als Muttersprache)**

2-std., Mi 17–18.30, Hs 216

J. Westenfelder

**Übersetzungsübungen, D-I (aktuelle Texte, mit Stegreifübersetzen)**

1-std., Do 12–13, Hs 216

D. v. Bubnoff

**Übersetzungsübungen, I-D (aktuelle Texte, mit Stegreifübersetzen)**

1-std., Mi 10.45–11.30, Hs 216

S. Schättle-Hug

**Übersetzungsübungen, I-D (aktuelle Texte, mit Stegreifübersetzen)**

1-std., Mo 14–15, Hs 216

S. Schättle-Hug

**Übersetzungsübungen zur Fachsprache des Rechts, D-I**

1-std., Do 15–16, Hs 216

D. v. Bubnoff

**Übersetzungsübungen zur Fachsprache des Rechts, I-D**

1-std., Di 13–14, Hs C

A. Pohle

**Übersetzungsübungen zur Fachsprache der Wirtschaft, D-I**

1-std., Mi 10–10.45, Hs L

G. Milošević

Übersetzungsübungen zur Fachsprache der Wirtschaft, I-D 1-std., Di 9–10, Hs G	Ch. Schlesinger
Übersetzungsübungen zur Fachsprache der Wirtschaft, I-D 1-std., Mo 15–16, Hs G	Ch. Schlesinger
Übersetzungsübungen zur Handelskorrespondenz, I-D 1-std., Do 16–17, Hs 13	Ch. Schlesinger
Übersetzungsübungen zur Fachsprache der Technik, D-I 1-std., Di 16–17, Hs M	G. Gilmozzi G. Milošević
Übersetzungsübungen zur Fachsprache der Technik, I-D 1-std., Mo 12–12.45, Hs 216	S. Schättle-Hug
Übersetzungsübungen zur Fachsprache der Technik, I-D 1-std., Mo 13.30–14.15, Hs 216	S. Schättle-Hug
Aufsatzübungen 1-std., Fr 11–12, Hs 216	D. v. Bubnoff
<b>Mittelstufe II und Abschlußstufe</b>	
Gemeinsprachliche Übersetzungsübungen, D-I 1-std., Di 14–15, Hs 216	G. Gilmozzi
Gemeinsprachliche Übersetzungsübungen, I-D 1-std., Di 9–10, Hs 216	A. Pohle
Gemeinsprachliche Übersetzungsübungen, I-D 1-std., Fr 12–13, Hs L	A. Pohle
Gemeinsprachliche Übersetzungsübungen, I-D (nur für Studierende mit Italienisch als Muttersprache) 2-std., Mi 17–18.30, Hs 216	J. Westenfelder
Übersetzungsübungen, D-I (aktuelle Texte, mit Stegreifübersetzen) 1-std., Do 12–13, Hs 216	D. v. Bubnoff
Übersetzungsübungen, I-D (aktuelle Texte, mit Stegreifübersetzen) 1-std., Mi 10.45–11.30, Hs 216	S. Schättle-Hug
Übersetzungsübungen, I-D (aktuelle Texte, mit Stegreifübersetzen) 1-std., Mo 14–15, Hs 216	S. Schättle-Hug
Übersetzungsübungen zur Fachsprache des Rechts, D-I 1-std., Do 16–17, Hs 216	D. v. Bubnoff
Übersetzungsübungen zur Fachsprache des Rechts, I-D 1-std., Mo 15.30–16.15, Hs L	A. Pohle
Übersetzungsübungen zur Fachsprache der Wirtschaft, D-I 1-std., Mi 9–10, Hs C	G. Milošević
Übersetzungsübungen zur Fachsprache der Wirtschaft, I-D 1-std., Mo 10–11, Hs 216	S. Schättle-Hug
Übersetzungsübungen zur Fachsprache der Wirtschaft, I-D 1-std., Fr 11–12, Hs L	A. Pohle
Übersetzungsübungen zur Fachsprache der Technik, D-I 1-std., Di 15–16, Hs 216	G. Milošević
Übersetzungsübungen zur Fachsprache der Technik, I-D 1-std., Mi 10–10.45, Hs 216	S. Schättle-Hug
Übersetzungsübungen zur Fachsprache der Technik, I-D 1-std., Mo 15–16, Hs 216	S. Schättle-Hug
Aufsatzübungen 1-std., Fr 11–12, Hs 216	D. v. Bubnoff

**Hauptstudium für Dolmetscher****Mittelstufe I**

Einführung ins Dolmetschen 2-std., Do 10–10.45, Fr 13–14,	Dol. I Dol. II	D. v. Bubnoff
Konsequitvdolmetschen, D-I 1-std., Di 17–18,	Dol. I, Kab. 11	G. Milošević
Konsequitvdolmetschen, I-D 1-std., Mo 12–12.45,	Dol. I	A. Pohle
Simultandolmetschen, D-I 1-std., Mi 13.45–14.30,	Dol. II	G. Milošević
Simultandolmetschen, I-D 1-std., n.V.		S. Schättle-Hug

**Mittelstufe II**

Konsequitvdolmetschen, D-I 1-std., Di 13.45–14.30,	Dol. II	G. Milošević
Konsequitvdolmetschen, I-D 1-std., Mi 8–9,	Dol. II	S. Schättle-Hug
Simultandolmetschen, D-I, 1-std., Mi 14.30–15.15,	Dol. II	G. Milošević
Simultandolmetschen, I-D 1-std., Mo 12.45–13.30,	Dol. II	S. Schättle-Hug G. Gilmozzi
Verhandlungsdolmetschen 1-std., Fr 14–15,	Hs H	D. v. Bubnoff A. Pohle

**Abschlußstufe**

Konsequitvdolmetschen, D-I 1-std., Di 18–18.45,	Dol. I	G. Milošević
Konsequitvdolmetschen, I-D 1-std., Mi 9–10,	Dol. II	S. Schättle-Hug
Konsequitvdolmetschen, I-D 1-std., Mo 16.30–17.15,	Dol. II, Kab. 10	S. Schättle-Hug
Simultandolmetschen, D-I 1-std., Di 13–13.45,	Dol. II	G. Milošević
Simultandolmetschen, I-D 1-std., Mi 13–13.45,	Dol. II	S. Schättle-Hug
Simultandolmetschen, I-D 1-std., Mo 17–18,	Dol. II	S. Schättle-Hug
Berichte 1-std., n.V.		S. Schättle-Hug
Berichte 1-std., n.V.		S. Schättle-Hug
Verhandlungsdolmetschen 1-std., Fr 14–15,	Hs H	D. v. Bubnoff A. Pohle

## SLAVISCHE SPRACHEN UND KULTUREN

### RUSSISCH ALS ERSTE SPRACHE

#### Vorlesungen

Russische Geistesgeschichte im Überblick, 1.–6. Sem., 1-std., Di 10–11, SR 228	R. Rössler
Ausgewählte Kapitel aus der russischen Sprachwissenschaft, 1.–6. Sem., 1-std., Do 11–12, SR 228	R. Rössler
Phonetik und Orthoepie der russischen Sprache, 1.–3. Sem., 1-std., Do 14–15, SR 228	M. Kober
Geschichte Rußlands, 1.–6. Sem., 1-std., Fr 12–13, SR 228	M. Kober
Obščestvennyj stroj SSSR, 4.–6. Sem., 1-std., Di 16–17, SR 228	S. Mawrizki
Istorija SSSR IV, 4.–6. Sem., 1-std., Mi 9–10, SR 228	S. Mawrizki

#### Proseminar

Landeskundliches Proseminar, 4. Sem., 2-std., Do 9.30–11, SR 228	K. Hähnel
---	-----------

#### Seminar

Seminar für Kandidaten der Diplomübersetzer- und Dolmetscherprüfung: Russisch-deutsche Übersetzungen aus Literatur und Geistesgeschichte (mit Anleitung zur Erarbeitung einer gemeinsprachlichen Terminologiekartei), ab 5. Sem., 2-std., Mo 10–12, SR 228	M. Kober
---	----------

#### Hauptseminar

A. S. Puškin, ab 5. Sem., 2-std., Di 11–12.30, SR 228	R. Rössler
--	------------

#### Kolloquien

Besprechung von Arbeitsentwürfen (für Diplomanden) 1-std., n.V.	R. Rössler
Kolloquium für Examenskandidaten 1-std., Mo 11–12, Raum 227	R. Rössler
Kursorische Lektüre zum Thema: Sowjetgesellschaft im Wandel, 4.–6. Sem., 2-std., Do 9.30–11, Hs L	R. Rössler
Kolloquium zur Vorlesung "Obščestvennyj stroj SSSR" 4.–6. Sem., 2-std., Di 17–19, Hs M	S. Mawrizki

#### Grundstudium

Grundlehrgang I, 1. Sem., 12-std., Mo 11–12.30, Do 8–9, Sprachlabor Di 16–19, Do 9–10, Hs E Mi 14–16, Fr 16–17, Hs E Mi 16–17, Fr 17–18, Sprachlabor	P. Ellermeier
Laborübung zur Vorlesung „Phonetik und Orthoepie der russischen Sprache“, 1.–3. Sem., 1-std., Do 15–16, Sprachlabor	M. Kober



Grundlehrgang II, 2. Sem.			K. Ellermeier
12-std.,	Mo 8–9, Di 11–12,	Sprachlabor	
	Mo 9–11, Do 10–13,	Hs 1	
	Di 8–10, Fr 13–16,	Hs B	
Gemeinsprachliche Übersetzungsübungen D-R, 3. Sem.,			G. Kobro
2-std.,	Di 16–18,	Hs 13	
Sprechfertigungsübungen, 3. Sem.,			G. Kobro
1-std.,	Di 11–12,	Hs 13	
Gemeinsprachliche Übersetzungsübungen R-D, 3.–4. Sem.,			P. Ellermeier
2-std.,	Di 14.30–16,	Hs 4	
Aufsatzübungen, 3.–4. Sem.,			G. Kobro
2-std.,	Do 8–10,	Hs M	
Grammatik, 3.–4. Sem.,			A. König
2-std.,	Mi 15–17,	Hs M	
Gemeinsprachliche Übersetzungsübungen D-R, 4. Sem.,			S. Mawrizki
2-std.,	Mi 10–12,	SR 228	
Sprechfertigungsübungen, 4. Sem.,			G. Kobro
1-std.,	Fr 14–15,	Hs M	
<b>Hauptstudium</b>			
Einführung in die Wirtschaftsterminologie, 4. Sem.,			S. Mawrizki
1-std.,	Do 16–17,	Hs G	
Einführung in die juristische Terminologie, 4. Sem.,			S. Heimerl
1-std.,	Di 11–12,	Hs L	
Einführung in die technische Terminologie, 4. Sem.,			P. Ruppert
1-std.,	Mi 16–17,	Hs 13	
Einführung in das Verhandlungsdolmetschen, 4. Sem.,			A. König
1-std.,	Di 9–10,	Hs E	G. Kobro
Einführung in das Konsekutivdolmetschen, 4. Sem.,			P. Ruppert
1-std.,	n.V. (auch für F2)		
Einführung in das Abfassen schriftlicher Berichte, 4. Sem.,			P. Ruppert
1-std.,	n.V. (auch für F2)		
Einführung in das Simultandolmetschen R-D, 4. Sem.,			P. Ruppert
1-std.,	n.V. (auch für F2)		
Übersetzungsübungen R-D mit Klausuren zur Fachsprache der Wirtschaft, 4.–6. Sem.,			S. Mawrizki
2-std.,	Do 13–14.30,	Hs B	
Übersetzungsübungen R-D mit Klausuren zur Fachsprache des Rechts, 4.–6. Sem.,			S. Heimerl
2-std.,	Di 13–14.30,	SR 228	
Übersetzungsübungen R-D mit Klausuren zur Fachsprache der Technik, 4.–6. Sem.,			P. Ruppert
2-std.,	n.V. (auch für F2)		
Gemeinsprachliche Übersetzungsübungen D-R, 5.–6. Sem.,			G. Kobro
2-std.,	Mi 10–12,	Hs 13	
Stegreifübersetzen D-R, 5.–6. Sem.,			G. Kobro
1-std.,	Fr 15–16,	Hs M	
Sprechfertigungsübungen, 5.–6. Sem.,			G. Kobro
1-std.,	Mi 13–14,	Hs J	
Grammatik, 5.–6. Sem.,			A. König
2-std.,	Mo 13–14, Do 16–17,	Hs L	

Landeskundliche Aufsätze, 5.–6. Sem., 2-std., Do 14.30–16, Hs G	S. Mawrizki
Übersetzungsübungen D-R mit Klausuren zur Fachsprache der Wirtschaft, 5.–6. Sem., 2-std., Di 14.30–16, Hs M	S. Mawrizki
Übersetzungsübungen D-R mit Klausuren zur Fachsprache des Rechts, 5.–6. Sem., 2-std., Mi 15–17, SR 228	S. Heimerl
Übersetzungsübungen D-R mit Klausuren zur Fachsprache der Technik, 5.–6. Sem., 2-std., Mi 13–15, Hs A	P. Ruppert
Verhandlungsdolmetschen, 5.–6. Sem., 1-std., Di 8–9, Hs J	A. König G. Kobro
Konsequativdolmetschen R-D, 5.–6. Sem., 1-std., n.V.	P. Ruppert
Schriftliche Berichte, 5.–6. Sem., 1-std., n.V.	P. Ruppert
Simultandolmetschen R-D, 5.–6. Sem., 1-std., n.V.	P. Ruppert
Konsequativdolmetschen D-R, 5.–6. Sem., 1-std., n.V.	G. Kobro

## RUSSISCH ALS ZWEITE SPRACHE

### Grundstudium

Grundlehrgang I, 1. Sem., 9-std., Mo 14–16, SR 228 Mo 16–17, Sprachlabor Mo 17–18, Hs B Do 17–18, Sprachlabor Do 18–20, Fr 10–12, SR 228	M. Kober
Grundlehrgang II, 2. Sem., 9-std., Mo 14–15.30, Hs M Mo 17–18, Mi 17–18, Sprachlabor Mi 18–20, Hs L Do 17–18, Sprachlabor Do 18–20, Hs L	A. König
Grundlehrgang III, 3. Sem., 6-std., Mo 14–16, Hs 2 Mo 16–17, Mi 17–18, Sprachlabor Fr 10–12, Hs M	P. Ruppert

### Hauptstudium

Gemeinsprachliche Übersetzungsübungen R-D, 4. Sem., 1-std., Mo 16–17, Hs L	P. Ellermeier
Einführung in das Konsequativdolmetschen R-D, 4. Sem., 1-std., n.V. (auch für F1)	P. Ruppert
Einführung in das Abfassen schriftlicher Berichte, 4. Sem., 1-std., n.V. (auch für F1)	P. Ruppert
Einführung in das Simultandolmetschen R-D, 4. Sem., 1-std., n.V. (auch für F1)	P. Ruppert
Sprechfertigungsübungen, 4.–6. Sem., 1-std., Fr 10–11, Hs 13	G. Kobro

Übersetzungsübungen R-D mit Klausuren zur Fachsprache des Rechts, 4.-6. Sem., 2-std., Mi 17-19, SR 228	S. Heimerl
Übersetzungsübungen R-D mit Klausuren zur Fachsprache der Wirtschaft, 4.-6. Sem., 2-std., Mo 14-15.30, Hs L	P. Ellermeier
Übersetzungsübungen R-D mit Klausuren zur Fachsprache der Technik, 4.-6. Sem., 2-std., n.V. (auch für F1)	P. Ruppert
Gemeinsprachliche Übersetzungsübungen R-D (mit Anleitung zur Erarbeitung einer gemeinsprachlichen Terminologiekartei), 5.-6. Sem., 2-std., Mo 15.30-17, Hs M	A. König
Landeskundliches Kolloquium, 5.-6. Sem., 2-std., Do 17-19, Hs G	G. Kobro
Konsequativdolmetschen R-D, 5.-6. Sem., 1-std., n.V. (auch für F1)	P. Ruppert
Schriftliche Berichte, 5.-6. Sem., 1-std., n.V. (auch für F1)	P. Ruppert
Simultandolmetschen D-R, 5.-6. Sem., 1-std., n.V. (auch für F1)	P. Ruppert

**POLNISCH ALS ZWEITE SPRACHE**

**Vorlesung**

Polnische Landeskunde 1-std., n.V.	S. Heimerl
---------------------------------------	------------

**Übungen**

Grundlehrgang 2-std., n.V.	S. Heimerl
Gemeinsprachliche Übersetzungsübungen Pol-D (mit Anleitung zur Erarbeitung einer gemeinsprachlichen Terminologiekartei) 2-std., n.V.	K. Ellermeier
Gemeinsprachliche Übersetzungsübungen D-Pol 2-std., n.V.	S. Heimerl
Zeitungstexte D-Pol, Pol-D, 2-std., n.V.	S. Heimerl
Einführung in die juristische Terminologie, 1-std., n.V.	S. Heimerl
Einführung in die Wirtschaftsterminologie, 1-std., n.V.	K. Ellermeier
Übersetzungsübungen mit Klausuren zur Fachsprache des Rechts D-Pol und Pol-D, 2-std., n.V.	S. Heimerl
Übersetzungsübungen mit Klausuren zur Fachsprache der Wirtschaft D-Pol und Pol-D, 2-std., n.V.	K. Ellermeier

**SERBOKROATISCH**

Serbokroatisch für Fortgeschrittene 2-std., n.V.	H.-J. Bäse
---	------------

**ARABISCHE SPRACHE****ARABISCH ALS ERSTE UND ZWEITE SPRACHE****Vorlesungen**

Die Entstehung des Islams, ab 1. Sem. 2-std., n.V.	H.-R. Singer
Landeskunde der arabischen Staaten: Der Maghreb (I), 1. Sem. 2-std., n.V.	H.-R. Singer
Nuzūm al-ḥukm wal-aḥzāb fi l- <sup>c</sup> alam al- <sup>c</sup> ārabi al-yaūm, 1-std., n.V.	S. M. Rizk

**Hauptseminar**

Ḥadīṯ als Rechtsquelle, ab 3. Sem. 2-std., n.V.	H.-R. Singer
--	--------------

**Übungen**

Einführung in die arabische Sprache der Gegenwart (I), 1. Sem. 4-std., n.V.	L. Kropfitch
Übungen zur arabischen Grammatik, 1. Sem. 1-std., n.V.	S. M. Rizk
Übungen im Sprachlabor (I), 1. Sem. 1-std., n.V.	S. M. Rizk
Schreib- und Diktatübungen 1-std., n.V.	S. M. Rizk
Konversationsübungen (I), 1. Sem. 1-std., n.V.	S. M. Rizk
Einführung in die arabische Sprache der Gegenwart (III), 3. Sem. 4-std., n.V.	L. Kropfitch
Übungen im Sprachlabor (III), 3. Sem. 1-std., n.V.	S. M. Rizk
Übungen zur arabischen Grammatik (III), 3. Sem. 1-std., n.V.	S. M. Rizk
Konversationsübungen (III), 3. Sem. 1-std., n.V.	S. M. Rizk
Konversationsübungen 1-std., n.V.	M. Forstner
Einführung in das Ägyptisch-Arabische (II), 5. Sem. 1-std., n.V.	M. Forstner
Übungen zu Ägyptisch-Arabisch, 5. Sem. 1-std., n.V.	S. M. Rizk
Nachrichtensendungen in arabischer Sprache (vom Tonband), ab 7. Sem., 1-std., n.V.	L. Kropfitch
Übersetzungsübungen Arabisch-Deutsch, (allgemeine Texte), 5. Sem., 2-std., n.V.	L. Kropfitch
Übersetzungsübungen Deutsch-Arabisch, (allgemeine Texte), 5. Sem. 1-std., n.V.	S. M. Rizk
Kolloquium zur Vorlesung: "Nuzūm al-ḥukm", ab 5. Sem. 1-std., n.V.	S. M. Rizk

Aufsatzübungen, 5. Sem. 1-std., n.V.	S. M. Rizk
Nacherzählungen, 5. Sem. 1-std., n.V.	S. M. Rizk
Übersetzungsübungen Arabisch-Deutsch (allgemeine Texte) (Examenskandidaten) 1-std., n.V.	L. Kropfitsch
Übersetzungsübungen Arabisch-Deutsch, (Wirtschaft) (Examenskandidaten) 1-std., n.V.	L. Kropfitsch
Übersetzungsübungen Arabisch-Deutsch, (Recht) (Examenskandidaten) 1-std., n.V.	M. Forstner
Übersetzungsübungen Deutsch-Arabisch, (allgemeine Texte) (Examenskandidaten) 1-std., n.V.	S. M. Rizk
Übersetzungsübungen Deutsch-Arabisch, (Recht) (Examenskandidaten) 1-std., n.V.	S. M. Rizk
Übersetzungsübungen Deutsch-Arabisch, (Wirtschaft) (Examenskandidaten) 1-std., n.V.	S. M. Rizk
Konversationsübungen, 5. Sem. 1-std., n.V.	S. M. Rizk
Konversationsübungen (II), 5. Sem. 1-std., n.V.	M. Forstner
Aufsatzübungen (Examenskandidaten) 1-std., n.V.	S. M. Rizk
Stegreifübersetzen Arabisch-Deutsch (Examenskandidaten) 1-std., n.V.	L. Kropfitsch
<b>Übersetzungsübungen für arabische Studenten</b>	
Übersetzungsübungen Arabisch-Deutsch, (allgemeine Texte), Unterstufe 1-std., n.V.	L. Kropfitsch
Übersetzungsübungen Arabisch-Deutsch, (allgemeine Texte), Mittelstufe 1-std., n.V.	L. Kropfitsch
Übersetzungsübungen Deutsch-Arabisch, (allgemeine Texte), Mittelstufe 1-std., n.V.	S. M. Rizk
Übersetzungsübungen Arabisch-Deutsch, (Wirtschaft), Mittelstufe 1-std., n.V.	L. Kropfitsch
Übersetzungsübungen Arabisch-Deutsch, (Recht), Mittelstufe 1-std., n.V.	M. Forstner
Übersetzungsübungen Deutsch-Arabisch, (Recht), Mittelstufe 1-std., n.V.	S. M. Rizk
Übersetzungsübungen Deutsch-Arabisch, (Wirtschaft), Mittelstufe 1-std., n.V.	S. M. Rizk
Übersetzungsübungen Arabisch-Deutsch, (allgemeine Texte), Examenskandidaten 1-std., n.V.	L. Kropfitsch
Übersetzungsübungen Deutsch-Arabisch, (allgemeine Texte), Examenskandidaten 1-std., n.V.	S. M. Rizk

Übersetzungsübungen Arabisch-Deutsch, (Wirtschaft), Examenskandidaten 1-std., n.V.	L. Kropfisch
Übersetzungsübungen Arabisch-Deutsch, (Recht), Examenskandidaten 1-std., n.V.	M. Forstner

## BÜROWIRTSCHAFTSLEHRE

Doppelte Buchführung II: Schwierigere Geschäftsvorfälle und Abschlüsse 2-std., Fr 15–16.30, Hs 13	H. Sattel
Terminologie, Sach- und Rechtsgrundlagen der Wirtschaftskorrespondenz, I: Texte im Binnenhandel, mit Übungen an Diktiergeräten 2-std., Fr 12.30–14, Hs D	H. Sattel
Wirtschaftsmathematik: Ausgewählte Gebiete 1-std., Mo 10–11, Hs E	H. Sattel

## STENOGRAPHIE

### Vorlesungen

Geschichte der Stenografie 1-std., n.V.	H.-J. Bäse
--	------------

### Übungen

Einführung in die deutsche Stenografie und in die Grundlagen der Stenografie der Hauptfremdsprachen (auch für ausländische Studierende) 2-std., Di 13–14, Do 13.30–14.15, Hs D	H.-J. Bäse
Deutsche Stenografie, III. Ausbildungsstufe (Fortbildung II), mit Diktatübungen nach Tonband 2-std., Mo 13–14, Mi 13–14, Hs C	H.-J. Bäse
Deutsche Stenografie, V. Ausbildungsstufe (Einführung in die Eilschrift) 1-std., n.V.	H. Sattel
Deutsche Stenografie, VII. Ausbildungsstufe (Praxis der Eilschrift) 1-std., n.V.	H. Sattel
Deutsche Stenografie, Redeschrift 2-std., n.V.	H.-J. Bäse
Englische Stenografie, II. Ausbildungsstufe (Texte der Wirtschaftskorrespondenz, Ziel 80 Silben) 1-std., n.V.	H.-J. Bäse
Französische Stenografie, II. Ausbildungsstufe (Texte der Wirtschaftskorrespondenz, Ziel 80 Silben) 1-std., n.V.	H. Sattel
Französische Stenografie, IV. Ausbildungsstufe (Texte der Wirtschaftskorrespondenz, Ziel 120 Silben) 1-std., n.V.	H. Sattel
Spanische Stenografie, II. Ausbildungsstufe (Texte der Wirtschaftskorrespondenz, Ziel 60–80 Silben) 1-std., n.V.	H. Sattel
Russische Stenografie, I. Ausbildungsstufe (Einführung an Hand eines Anfängerlehrbuches der russischen Sprache nach Wahl der Studierenden) 1-std., n.V.	H.-J. Bäse

**MASCHINENSCHREIBEN**

Intensivkurs des Maschinenschreibens für Anfänger (Vor Anmeldung erforderlich) 2-std., Mo 14–15, Mi 14–15, Maschinenschreibsaal	H.-J. Bäse
Maschinenschreiben für Anfänger (Vor Anmeldung erforderlich) 1-std., in drei Parallelkursen	
Kurs A: Mo 9.30–10.15, Maschinenschreibsaal	T. Wegner
Kurs B: Mo 11–12, Maschinenschreibsaal	T. Wegner
Kurs C: Fr 11–12, Maschinenschreibsaal	H. Sattel
Maschinenschreiben für weniger Fortgeschrittene 1-std., Mo 10–11, Maschinenschreibsaal	T. Wegner
Maschinenschreiben für weiter Fortgeschrittene 1-std., in zwei Parallelkursen	
Kurs A: Mo 12–12.45, Maschinenschreibsaal	T. Wegner
Kurs B: Fr 14–15, Maschinenschreibsaal	H. Sattel
Praxis des Maschinenschreibens: Formgestaltung 1-std., Di 18–19, Maschinenschreibsaal	H.-J. Bäse



**Ich weiß mehr -  
Ich lese  
Bücher aus der**

**ANNA-SEGHERS-  
BUCHHANDLUNG**

**SORTIMENT-VERSAND · INH. WILH. A. BASTIGKEIT  
6500 Mainz · Bilhildisstraße 15 · Telefon (061 31) 24916**

**Die Buchhandlung in Mainz mit dem großen Spezialsortiment:  
Bücher aller Fach- und Wissensgebiete, Zeitschriften und Schall-  
platten aus der DDR und den anderen sozialistischen Ländern.**

**Über 5000 Titel am Lager**

Sie erhalten bei mir jede in der DDR erschienene und lieferbare  
Publikation.

Literatur aus den sozialistischen Ländern hilft mit, falsche Vor-  
stellungen und Vorurteile abzubauen, trägt bei zur Verständigung  
und Entspannung. Bücher, Zeitschriften und Schallplatten sind  
ein Spiegel der Wirklichkeit dieser Länder, sie vermitteln Infor-  
mationen über unsere Nachbarn.



## 24. Fachbereich Kunsterziehung

**Anschrift:** Postfach 39 80, Am Taubertsberg 6, 65 Mainz

**Dekan:** Prof. H. Volz (geschäftsführend), Sprechzeit: Mi 10–12, Am Taubertsberg 6, R 136,  
Tel. 39/21 22

**Dekanat:** Gertraud Kretzler, Sprechzeiten: Mo–Fr 7.30–12.30, Am Taubertsberg 6, R 136,  
Tel. 39/21 22

### Informationen für Studierende

**STUDIENFACH:** Kunsterziehung

#### STUDIENABSCHLUSSMÖGLICHKEITEN

Staatsprüfung für das Lehramt an Realschulen; Staatsprüfung für das Lehramt an Gymnasien.

#### ZULASSUNGSBESCHRÄNKUNGEN

Voraussichtlich können bis zum SS 1976 keine Neuzulassungen erfolgen.

#### FACHBEREICHSBIBLIOTHEK

Am Taubertsberg 6, R 126, Öffnungszeiten: Mo–Do, 9.30–12, 14–17.45, Fr 9.30–12.30

#### STUDIENBERATUNG

Lehramt an Gymnasien: Do 13–14, R 121

Lehramt an Realschulen: Mo 15–16, R 019

#### STUDIENPLAN

Studienplan für das Fach Kunsterziehung für das Lehramt an Gymnasien und an Realschulen (in Bearbeitung).

#### PRÜFUNGSORDNUNGEN, PRÜFUNGSÄMTER

##### Lehramt an Gymnasien

**Prüfungsordnung:** „Ordnung der Künstlerischen Prüfung für das Lehramt an Gymnasien“ von 1949, neue Prüfungsordnung ist in Vorbereitung.

##### Lehramt an Realschulen

**Prüfungsordnung:** „Ordnung der Fachwissenschaftlichen Prüfung für das Lehramt an Realschulen in Rheinland-Pfalz“, veröffentlicht im Amtsblatt des Kultusministeriums Rheinland-Pfalz, Nr. 19/66, Seite 419 (vergriffen; eine neue Prüfungsordnung ist in Vorbereitung).

**Prüfungsamt:** Landesprüfungsamt für das Lehramt an Schulen in Rheinland-Pfalz –  
Abt. VII des Kultusministeriums Rheinland-Pfalz

Präsident: Ministerialdirigent Dr. LESSING

Sprechzeiten in der Universität: SB II Zi. 03–342, Mi 9–11, Tel. 39/28 00/01

Sprechzeiten im Kultusministerium: Di, Fr 9–12, Zi. 316, Tel. 16/45 25 und 45 26

Stellvertretender Prüfungsvorsitzender: Prof. H. v. Saalfeld,  
Am Taubertsberg 6, R 121, 65 Mainz, Do 13–14



**Wissenschaftliche Prüfung für das Lehramt an Gymnasien:**

Ministerialrat SAFFERLING

Sprechzeiten in der Universität: SB II Zi. 03-342, Mi 9-11, Tel. 39/28 02

Sprechzeiten im Kultusministerium: Di, Fr 9-12, Zi. 321, Tel. 16/45 30

Frau SCHERLENZKY

Sprechzeiten in der Universität: SB II, Zi. 03-341, Tel. 39/28 02, Mi 9-11

Mo, Di, Mi, Fr 10-12

**Fachwissenschaftliche Prüfung für das Lehramt an Realschulen:**

Ministerialrat MÖLLER

Sprechzeiten in der Universität: SB II, Zi. 03-342, Tel. 39/28 02

Sprechzeiten im Kultusministerium: Di, Fr 9-12, Zi. 307, Tel. 16/45 29

Frau Gertrud MÜLLER

Sprechzeiten in der Universität: SB II, Zi. 03-333, Tel. 39/28 04, Di-Fr 10-12

**EINFÜHRUNGSVERANSTALTUNGEN FÜR STUDIENANFÄNGER**

Di, 12.10.1976, 16-17 Uhr, Kunsterziehung (Aud. max.)

Di, 12.10.1976, 17-18 Uhr, Kunstgeschichte (Aud. max.)

**Personalteil**

(Die Sprechstunden finden, sofern nicht anders angegeben, im Anschluß an die Lehrveranstaltungen statt).

**PROFESSOREN**

BREMBS, Dieter, Zeichnen, Graphik,

Erbacher Straße 2, 6201 Wallau, Tel. (0 61 22) 39 98

ETZ, Peter Paul, Malerei, Glas, Mosaik,

Weidmannstraße 38, 65 Mainz, Tel. 8 26 70

HACCIUS, Irmgard, Graphik, Propädeutik,

Dijonstraße 57, 65 Mainz, Tel. 38 37 09

HILGNER, Isolde, Textil,

Friedrichstraße 29, 65 Mainz-Gonsenheim, Tel. 4 32 62

JORDAN, Friedrich, Graphik,

Gaustraße 6, 6504 Oppenheim, Tel. (0 61 33) 36 38

KÖNIG, Günter, Malerei, Kunstdidaktik,

Niklas-Vogt-Straße, 65 Mainz, Tel. 8 27 98

LAMBERT, Gregor, Kunstdidaktik,

Bebelstraße 26, 65 Mainz-Bretzenheim

MÜLLER, Franz, Schrift,

Bert-Brecht-Straße 49, 62 Wiesbaden-Schierstein, Tel. (0 61 21) 2 51 54

V. SAALFELD, Hermann, Zeichnen,

Hinter der langen Mauer 2, 6507 Ingelheim, Tel. (0 61 32) 27 55

SCHMIDTMANN, Margarete, Textiles Gestalten,

Am Fort Elisabeth 7, 65 Mainz, Tel. 5 22 14

VOLZ, Hermann, Plastik,

Am Eselsweg 49, 65 Mainz-Bretzenheim, Tel. 3 49 17

**KÜNSTLERISCHE MITARBEITER**

- BRAUNMÜLLER, Anneliese, Keramik,  
Richard-Wagner-Straße 99, 62 Wiesbaden, Tel. (0 61 21) 52 56 41
- ENGERT, Bernhard, Malen,  
Berliner Straße 35, 62 Wiesbaden, Tel. (0 61 21) 7 46 37
- HEMRICH, Heinz, Plastik,  
Am Muckenberg 7, 65 Mainz-Hechtsheim, Tel. 5 94 87
- MENZEL, Klaus, Graphik/Siebdruck,  
Seerobenstraße 14, 62 Wiesbaden, Tel. (0 61 21) 4 81 65
- STARKE, Helmut, Holz,  
Am Eselsweg 65, 65 Mainz-Bretzenheim, Tel. 3 49 39
- WEBER, Kurt, Film/Fernsehen,  
Waldstraße 146, 6050 Offenbach/M., Tel. (06 11) 85 32 49

**LEHRBEAUFTRAGTE**

- DEUTSCHLE, Ulrich, Kunstdidaktik,  
Erbacher Straße 12, 6228 Eltville, Tel. (0 61 23) 32 85
- FANSA, Mamduh, Dr.-Ing., Informationsästhetik,  
Am Hechenberg 5, 65 Mainz-Hechtsheim, Tel. 5 02 33
- GRÖGER, Claus, Papier,  
Am Tennisplatz 1, 5455 Rengsdorf
- HEID, Jürgen, Metall,  
Hermann-Hesse-Straße 26, 675 Kaiserslautern, Tel. (06 31) 1 07 87
- HEYSE, Ekkehardt, Kunstdidaktik,  
Über dem Weiher 20, 6368 Bad Vilbel, Tel. (0 61 93) 8 31 69
- HUPPERT, Erwin W., Metall,  
Sauerbruchstraße 13, 65 Mainz-Finthen, Tel. 4 90 24
- KAUFMANN, Hans, Typographie,  
Kieskaut 8, 6502 Mainz-Kostheim, Tel. (95) 35 14
- KEMEN, Karl-Ludwig, Kunstdidaktik,  
Hinter der Kapelle 24, 65 Mainz-Bretzenheim, Tel. 3 37 29
- KETTENRING, Reiner, Kunstdidaktik,  
Pariser Straße 51, 675 Kaiserlautern
- PETERMANN, Reinhold, Technologie der Plastik, Abendakt,  
An der Steig 2, 65 Mainz-Finthen, Tel. 9 94 28
- STILLGER, Eike, Kunstdidaktik,  
Dotzheimer Straße 158, 62 Wiesbaden, Tel. (0 61 21) 44 61 18
- STOKES, Pamela, Schrift,  
Kehlweg 17, 65 Mainz-Gonsenheim, Tel. 9 01 18
- WELPE, Ingelore, Psychologie,  
Am Taubertsberg 4, 65 Mainz, Tel. 38 37 73
- ZIMMERMANN, Reiner, Kunstdidaktik,  
Tanusstraße 47-49, 65 Mainz, Tel. 67 24 72
- ZWILLING, Hans, Holz,  
Paul-Gerhardt-Weg 36, 65 Mainz 1, Tel. 8 55 57

## Lehrveranstaltungen

### Einführungsveranstaltungen für Studienanfänger:

Dienstag, 12. Oktober 1976, 16–17 Uhr, Aud. max.: Kunsterziehung

Dienstag, 12. Oktober 1976, 17–18 Uhr, Aud. max.: Kunstgeschichte

### KÜNSTLERISCH-PRAKTISCHE FÄCHER

#### MALEN

Malen (Einführungsübung) Mo 9–12, 13–16,	R 25	H. Schmidt
Malen (Weiterführende Übung) Di 9–12, 13–16,	R 25	H. Schmidt
Malen, Übungen zur Technologie des Tafelbildes (auch als Einführungsübung) Mi 8.15–10.30, 10.45–13,	R 19	P. P. Etz
Malen, Einzelkorrektur (nur für Fortgeschrittene im Leistungsfach) Mi n.V.	R 19	P. P. Etz
Weiterführendes Malen (Übung), Bildgestaltung unter Berücksichtigung der wesentlichen Bildtechniken Mi 9–15,	R 25	B. Engert
(Einführungsübung) Farbe – Form – Bild, Farb- u. Kompositionsprinzipien u. ihre Anwendung Do 9–12, 13–16,	R 25, 19	B. Engert
Weiterführendes Malen (Übung), Bildgestaltung unter Berücksichtigung der wesentlichen Bildtechniken Fr 9–12, 13–16,	R 25, 19	B. Engert

#### ZEICHNEN

(Übung) Zeichentrickfilm Mi 9–12, 13–16,	R 125	H. v. Saalfeld
Figürliches Zeichnen und Tierzeichnen (Übung) Do 9–12, 13–16,	R 125	H. v. Saalfeld
Sachzeichnen und Perspektive Fr 9–12, 13–16,	R 125	H. v. Saalfeld
Grundlegende Anatomie (Übung) Mi 9–12, 13–15,	R 023	D. Brembs
Besprechung studentischer Arbeiten (Seminar) Do 8.30–11,	R 130	D. Brembs
Struktur der Zeichnung (Übung) Do 12.30–15,	R 130	D. Brembs
Vorlagenverarbeitung (Übung) Fr 9–12, 13–15,	R 023	D. Brembs

#### PLASTIK

Weiterführende Übung Plastik Mo 9–12, 13–16,	R 01	H. Hemrich
Weiterführende Übung Plastik Di 9–12, 13–16,	R 01	H. Volz

Einführungsübung Mi 9–15,	R 01	H. Hemrich
Aktmodellieren, Relief, Vollplastik Do 9–12, 13–16,	R 01	H. Hemrich
Einführungsübung Plastik und weiterführende Übung Fr 9–12, 13–16,	R 01	H. Volz
Technologie der Plastik (Übung) Aufbau plastischer Objekte in Ton, Gips oder Kunstharz Einführung in mod. Abgußverfahren Sa 8–13,	R 01	R. Petermann

## GRAFIK

Druckgrafik I (Einführungsübung) Mo 9–12, 13–16,	R 10, 11, 12	Keim
Druckgrafik II (Übung für Fortgeschrittene) Di 9–12, 13–16,	R 10, 11, 12	Keim
Druckgrafik III (Übung für Fortgeschrittene) Mi 9–12, 13–16,	R 10, 11, 12	Keim
Siebdruck I (Übung) Mo 9–12, 13–16,	R 15	Menzel
Grafische Zwischentechniken (Übung) Di 9–12, 13–16,	R 023	I. Haccius
Siebdruck II (Übung) Do 9–12, 13–16,	R 15	Menzel
Grafik (Übung) Fr 9–12, 13–16,	R 12	Menzel

## AKTZEICHNEN

Zeichnerische Darstellung des menschlichen Körpers nach der Natur (Übung) Mo 19.30–21.30,	R 125	R. Petermann
Fr 19.30–21.30,	R 125	R. Petermann

## SCHRIFT

Kurs III Wortbilder – Wortzeichen (Übung nur für Teilnehmer, die Kurs I und II absolviert haben und Leistungsfach) Mo 9–12, 13–16,	R 103, 104	F. Müller H. Kaufmann
Kurs II Schreibspur und grafische Techniken als Mittel der Modifikation (Übung nur für Teilnehmer, die Kurs I absolviert haben und Leistungsfach) Di 9–12, 13–16,	R 103, 104	F. Müller P. Stokes H. Kaufmann
Kurs I (Einführungsübung) Schrift als Lehrgegenstand im Kunstunterricht, Basisinformation und Elementarübungen (nur für Erstbelegungen und Leistungsfach) Mi 9–12, 13–16,	R 103, 104	F. Müller P. Stokes

**FILM/FERNSEHEN**

- Einführungskurs K. Weber
- a) Abriß der Filmgeschichte (1895 – 1928)
- b) Struktur des Films
- c) Kompendium des technischen Sachwissens (5–8 Filme)
- Di 9–12, 13–16, R 26
  
- Grundkurs II K. Weber
- a) Abriß der Filmgeschichte (1940 – 1960)
- b) Ausgewählte Probleme der Formsprache (Die Montage)
- c) Technologie des Film- und Fernsehproduktes
- Mi 9–12, 13–16, R 26
  
- Grundkurs II K. Weber
- a) Abriß der Filmgeschichte (1940 – 1960)
- b) Ausgewählte Probleme der Formsprache (Die Montage)
- c) Technologie des Film- und Fernsehproduktes
- Do 9–12, 13–16, R 26

**HOLZ**

- Einführungsübung in die Technologie der Holzbearbeitung (Holzplastik, Holzdesign) Zwilling
- Di 9–12, 13–16, R 031
  
- Weiterführende Übung Holzplastik und Holzdesign H. Starke
- Mi 9–12, 13–16, R 031/032
  
- Weiterführende Übung Holzplastik und Holzdesign H. Starke
- Do 9–12, 13–16, R 031/032
  
- Weiterführende Übung Holzplastik und Holzdesign H. Starke
- Fr 9–12, 13–16, R 031/032

**METALL**

- Weiterführende Übungen in Metall und Email J. Heid
- Di 8–12, 13–16, R 29/30
  
- Fachtheoretische und praktische Übung in Metallplastik, Metallobjekte, Bildguß und Email E. W. Huppert
- Do 9–12, 13–16, R 24, 25, 29, 30

**KERAMIK**

- Praktische künstlerische Übung im Fachbereich Kunsterziehung – Keramik A. Braunmüller
- Mo 9–12, 13–16, R 08
  
- Weiterführende praktische Übung in keramischen Form- und Dekortechniken G. Hack
- Mi 9–16, R 08
  
- Praktische künstlerische Übung im Fachgebiet Kermaik A. Braunmüller
- Di 9–12, 13–16, R 08
  
- Einführungsübung der praktischen künstlerischen Lehrveranstaltung im Fachgebiet Keramik A. Braunmüller
- Do 9–12, 13–16, R 08

**TEXTIL**

- Übung für Fortgeschrittene: I. Hilgner  
 Freie Arbeit – Themen, Material und Technik nach Wahl  
 Mo 8–12, 14–16, R 110, 111, 112
- Einführungsübung: Praktische und theoretische Unterweisungen,  
 Gestaltungsübungen, Technologie, Farb- u. Formprobleme und  
 -Zusammenhänge, Bezüge zum Schulbereich
- Übung für Fortgeschrittene: siehe Montag I. Hilgner  
 Di 8–12, 14–16, R 110, 111, 112
- Einführungsübung: siehe Dienstag  
 Übung für Fortgeschrittene: siehe Montag I. Hilgner  
 Do 8–12, 14–16, R 110, 111, 112

**GLASMALEREI**

- Entwurf und Ausführung von Glasfenstern in konventionellen Techniken P. P. Etz  
 Übungen im Kopieren von Teilen historischer Fenster (auch als Ein-  
 führungsübung)  
 Mo 8.15–10.30, 10.45–13, R 101
- Glasobjekte, kinetische Objekte, Klebe- und Schmelztechniken in der P. P. Etz  
 Gestaltung von Glasfenstern (Übung nur für Fortgeschrittene)  
 Di 8.15–10.30, 10.45–13, R 101

**MOSAİK**

- Versuche zur Erweiterung des Anwendungsbereiches des Mosaiks P. P. Etz  
 (Übung nur für Fortgeschrittene)  
 Mo 8.15–10.30, 10.45–13, R 102
- Entwurf und Ausführung von Stein-, Glas- und keramischen P. P. Etz  
 Mosaiken. Übungen im Kopieren (auch als Einführungsübung)  
 Di 8.15–10.30, 10.45–13, R 102

**PAPIER, PAPPE, KUNSTSTOFFFOLIE**

- Übung für Anfänger und Fortgeschrittene C. Gröger  
 Mo 8–12, 13–16, R 125, 17

**TEXTILES GESTALTEN**

- a) Stilepochen der Bekleidung (Seminar)  
 b) Grundausbildung im Nähen, Schneidern; Anfertigung einfacher  
 Oberbekleidungsstücke (Übung)  
 Mi 9–12, 13–16, R 118, 119 M. Schmidtman
- a) Gewinnung textiler Ausgangsmaterialien und ihre Verarbeitung  
 zu Garnen und Geweben (Seminar)  
 b) Fadentechniken für Linie und Fläche; Fadengestaltungsarbeiten  
 nach Angaben (Übung)  
 Do 9–12, 13–16, R 118, 119 M. Schmidtman
- a) Raumschmückende Textilien verschiedener Stilepochen.  
 Technische Herstellungsverfahren einst und jetzt (Seminar)  
 b) Möglichkeiten der Flächenveränderung durch Faden und Nadel  
 von Hand und Maschine (Sticken) (Übung)  
 Fr 9–12, 13–16, R 118, 119, M. Schmidtman

**PROPÄDEUTIK**

Anleitung zum künstlerischen Arbeiten und Einzelkorrektur Mo, Z.n.V. R 019	I. Haccius
Studienberatung für das Lehramt an Realschulen Mo 15-16, R 019	I. Haccius
Propädeutisches Seminar, Vorlesungen mit Übungen Do 9-12, 13-16, R 023	I. Haccius

**INFORMATIONSTHEORIE UND ÄSTHETIK**

Seminar: Einführung in die Marxistisch-Leninistische Ästhetik Fr 13-15, R 142	M. Fansa
Übung: Computergrafik Fr 15-17, Photolabor	M. Fansa

**ENTWICKLUNGSPSYCHOLOGIE**

Ausgewählte Probleme aus der Entwicklungspsychologie (Seminar) Fr 16-17.30, O.n.V.	I. Welpé
---	----------

**KUNSTDIDAKTIK**

Seminar: Funktionen der Kunst als Problem des Kunstunterrichts III Mo 15-17, O.n.V.	E. Heyse
Vorlesung: Zur Ästhetik des Häßlichen Mo 16.15-17, O.n.V.	K. L. Kemen
Übung zur Vorlesung, Zur Ästhetik des Häßlichen Mo 17.15-18, O.n.V.	K. L. Kemen
Seminar, Das Phänomen des Häßlichen in der Bildenden Kunst Do 16.15-17.45, O.n.V.	K. L. Kemen
Vorlesung, Aspekte der lernzielorientierten Unterrichtsplanung in der Sekundarstufe II Do 16-18, R 130	R. Kettenring
Seminar, Aspekte der lernzielorientierten Unterrichtsplanung in der Sekundarstufe II Do 18-20, R 130	R. Kettenring
Kolloquium für Examenskandidaten Mo 16.30-18, O.n.V.	G. König
Vorlesung, Kreativität und Kunstunterricht II Di 16.30-18, R 130	G. König
Seminar, Kreative Prozesse – Lehr- und Lernprozesse I Do 14-15.30, O.n.V.	G. König
Seminar, Kreative Prozesse – Lehr- und Lernprozesse II Do 16.30-18, O.n.V.	G. König
Seminar, Allgemeine Didaktik – Fachdidaktik Mo 16.30-18, O.n.V.	G. Lambert
Vorlesung, Fachdidaktik in wissenschaftstheoretischer Sicht Di 14-15.30 R 130	G. Lambert

Kolloquium Inhalte und Probleme fachwissenschaftlicher Arbeit Do 16.30–18, O.n.V.	G. Lambert
Seminar, Fachdidaktische Positionen Fr 16.15–17.45, R 130	G. Lambert
Vorlesung Kindersendungen – Ideologiekritische Analyse und ihre didaktische Umsetzung Di 16.15–17.45, O.n.V.	E. Stillger
Seminar Kindersendungen – Ideologiekritische Analyse und ihre didaktische Umsetzung Do 18–19.30, O.n.V.	E. Stillger
Vorlesung Ziele, Methoden und Mittel einer emanzipatorischen Medienpädagogik Di 16.15–17.45, R 38	U. Deutsche
Seminar Planung von Unterrichtseinheiten für unterschiedliche Jahrgangsstufen zum Thema: „Inhaltsanalysen von Dokumentarfilmen“ Fr 16.15–17.45, R 38	U. Deutsche



**SCHAUMSTOFF-  
CENTER**

**Schaumstoffzuschnitte aller Art, Elemente für mobiles Wohnen nach Ihren Vorstellungen, Matratzen aller Größen, Zuschnitte nach Ihren Schablonen ohne Aufpreis, Schaumstoff in jeder Größe, jeder Dicke und in vielen Qualitäten finden Sie im**

**Schaumstoffcenter**

**63 Gießen**

Neustadt 32, Tel. (0641) 31665

**62 Wiesbaden**

Dotzheimer Str. 37, Tel. (06121) 376145

**59 Siegen**

Am Kaisergarten, Tel. (0271) 53054

Parkplätze direkt vor dem Haus



## 25. Fachbereich Musikerziehung

**Anschrift:** Postfach 3980, Binger Straße 26, 65 Mainz

**Dekan:** Prof. Dr. Georg Toussaint, Sprechzeiten: nach Vereinbarung, Binger Straße 26, Zi. 21, Tel. 39/23 38

**Dekanat:** Anneliese Vogt, Sprechzeiten: Mo–Fr 9–12, Binger Straße 26, Zi. 22, Tel. 2 40 91, 39/23 38

### Informationen für Studierende

#### STUDIENFÄCHER UND -ABSCHLUSSMÖGLICHKEITEN

**Schulmusik:** Staatsprüfung für das Lehramt an Realschulen; Staatsprüfung für das Lehramt an Gymnasien.

**Katholische Kirchenmusik, Privatmusik, Chorleitung:** Staatsexamen (außer Lehramt).

#### FACHBEREICHSBIBLIOTHEK

Binger Straße 26, I. Stock, Öffnungszeiten: Mo, Di 8.30–16, Mi 8.30–19, Do 8.30–16, Fr 8.30–13.

#### STUDIENBERATUNG

Mo–Fr 9–12, Binger Straße 26, Dekanat

#### STUDIENPLAN

Studienplan für das Fach Musikerziehung (in Bearbeitung)

#### PRÜFUNGSORDNUNGEN, PRÜFUNGSÄMTER UND -AUSSCHÜSSE

##### Lehramt an Gymnasien

„Studienordnung und Ordnung der Prüfung für das Künstlerische Lehramt an Höheren Schulen im Lande Rheinland-Pfalz“, veröffentlicht im „Amtsblatt des Kultusministeriums Rheinland-Pfalz“ Nr. 22 vom 25.10.1949, S. 212 ff; zu beziehen vom Verlag Emil Sommer, 6718 Grünstadt/Pfalz oder über den Buchhandel (eine neue Prüfungsordnung ist in Vorbereitung).

##### Lehramt an Realschulen

**Prüfungsordnung:** „Ordnung der Fachwissenschaftlichen Prüfung für das Lehramt an Realschulen in Rheinland-Pfalz“, veröffentlicht im „Amtsblatt des Kultusministeriums Rheinland-Pfalz“, Nr. 19/66, Seite 419 (vergriffen; eine neue Prüfungsordnung ist in Vorbereitung).

„Landesverordnung über die Prüfung von Volksschullehrern für das Lehramt an Realschulen“. Vom 16.10.1965; veröffentlicht im „Amtsblatt des Kultusministeriums Rheinland-Pfalz“, 1967, S 360 ff.

**Prüfungsamt:** Landesprüfungsamt für das Lehramt an Schulen in Rheinland-Pfalz – Abt. VII des Kultusministeriums Rheinland-Pfalz

Präsident: Ministerialdirigent Dr. LESSING

Sprechzeiten in der Universität: SB II, Zi. 03–342, Mi 9–11, Tel. 39/28 00/01

Sprechzeiten im Kultusministerium: Di, Fr 9–12, Zi. 316, Tel. 16/45 25 und 45 26

Stellvertretender Vorsitzender: Prof. Dr. G. Toussaint, 25. Fachbereich Musikerziehung, Binger Straße 26, Sprechzeiten: nach Vereinbarung

**Wissenschaftliche Prüfung für das Lehramt an Gymnasien:**

Ministerialrat SAFFERLING

Sprechzeiten in der Universität: SB II, Zi. 03–342, Mi 9–11, Tel. 39/28 02

Sprechzeiten im Kultusministerium: Di, Fr 9–12, Zi. 321, Tel. 16/45 30

Frau SCHERLENZKY

Sprechzeiten in der Universität: SB II, Zi. 03–341, Tel. 39/28 05

Mo, Di, Mi, Fr 10–12

**Fachwissenschaftliche Prüfung für das Lehramt an Realschulen:**

Ministerialrat MÖLLER

Sprechzeiten in der Universität: SB II, Zi. 03–342, Tel. 39/28 02, Mi 9–11

Sprechzeiten im Kultusministerium: Di, Fr 9–12, Zi. 307, Tel. 16/45 29

Frau Gertrud MÜLLER

Sprechzeiten in der Universität: SB II, Zi. 03–333, Tel. 39/28 04, Di–Fr 10–12

**Staatsexamen (außer Lehramt)**

a) **Prüfungsordnung für Privatmusiklehrer**; veröffentlicht im „Amtsblatt des Kultusministeriums Rheinland-Pfalz“, vom 25.1.1952, Seite 10 ff. und vom 28.8.1962, Seite 401 (eine neue Prüfungsordnung ist in Vorbereitung).

b) **Prüfungsordnung für Katholische Kirchenmusik**; veröffentlicht im „Amtsblatt des Kultusministeriums Rheinland-Pfalz“, Nr. 27 vom 18.12.1964, Seite 438 ff. (neue Prüfungsordnung ist in Vorbereitung).

c) **Prüfungsordnung für Chorleiter**; veröffentlicht im „Amtsblatt des Kultusministeriums Rheinland-Pfalz“, Nr. 13, 8.7.1960, Seite 143 ff.

**Prüfungsausschuß**

**Vorsitz:** Kultusministerium Rheinland-Pfalz

**Stellvertretender Vorsitzender:** Prof. Dr. Georg Toussaint

**Geschäftsstelle:** Fachbereich Musikerziehung, Binger Straße 26, Sprechzeiten: nach Vereinbarung.

**EINFÜHRUNGSVERANSTALTUNG FÜR STUDIENANFÄNGER**

Mi, 13.10.1976, 16–18 Uhr, Musikerziehung/Musikwissenschaft (P 210)

**Personalteil**

(Die Sprechstunden finden, sofern nicht anders angegeben, im Anschluß an die Lehrveranstaltungen statt).

**PROFESSOREN**

BAMBERGER, Francis, Klavier,

Am Teehaus 1, 6229 Schlangenbad 5, Tel. (0 61 29) 22 34

BÖRNER, Klaus, Klavier, Pädagogik,

Nibelungenstraße 38, 404 Neuss, Tel. (0 21 01) 54 25 36

FUSSAN, Werner, Tonsatz,

Nerotalstraße 37, 65 Mainz-Gonsenheim, Tel. 4 14 94

GIESBERT, Liesel, Gesang und Sprecherziehung,

Freiherr-vom-Stein-Straße 14, 65 Mainz, Tel. 5 68 44

- KÖHLER, Friedemann, Tonsatz,  
Wolffangelstraße 2, 666 Zweibrücken, Tel. (0 63 32) 4 38 48
- SCHMIDT, Wolfgang, Dr. phil., Didaktik,  
Mörikestraße 29, 65 Mainz, Tel. 3 17 32
- SEIDEL, Elmar, Dr. phil., Tonsatz, Werkanalyse,  
Westring 251, 65 Mainz-Mombach, Tel. 68 27 56
- STADTMÜLLER, Peter Alexander, Orgel, Kirchenmusik,  
Dautenbornstraße 5, 6501 Nieder-Olm, Tel. (0 61 36) 21 25
- TOUSSAINT, Georg, Dr. phil., Musikgeschichte, Generalbaß und Partiturspiel,  
Medientechnik,  
Hinter der Kirche 30, 65 Mainz 41, Tel. (0 61 36) 59 80
- VOLK, Eberhard, Dirigieren, Gehörbildung,  
Hinter der Kapelle 17, 65 Mainz-Bretzenheim, Tel. 3 45 65
- WOLLITZ, Eduard, Gesang und Sprecherziehung,  
Kranichweg 39, 6271 Engenhahn, Tel. (0 61 28) 82 73

### KÜNSTLERISCHE MITARBEITER

- BARTEL, Reinhold, Gesang und Sprecherziehung,  
Wielandstraße 14, 62 Wiesbaden, Tel. (0 61 21) 8 56 51
- BRÜHL, Karl Wilhelm, Tonsatz, Gehörbildung,  
Irenenstraße 24, 62 Wiesbaden, Tel. (0 61 21) 56 24 87
- FLÖSSNER, Gerda, Klavier,  
Hedwigstraße 10, 62 Wiesbaden, Tel. (0 61 21) 56 36 31
- HOSS, Egon, Gesang und Sprecherziehung,  
Hegelstraße 45, 65 Mainz, Tel. 3 19 96
- JEKÉLI, Lotte, Klavier,  
Wilhelminenstraße 24a, 62 Wiesbaden, Tel. (0 61 21) 52 55 75
- KEHM-LEBER, Annemarie, Gesang und Sprecherziehung,  
Am Wäldchen 9a, 6501 Klein Winterenheim, Tel. (0 61 36) 61 38
- LEVY, Hans, Klavier,  
Schneckenburger Straße 1, 65 Mainz, Tel. 5 21 57
- LIEBL, Karl, Gesang und Sprecherziehung,  
Adalbert-Stifter-Straße 3, 62 Wiesbaden-Sonnenberg, Tel. (0 61 21) 54 13 28
- LIERTZ, Gisela, Klavier,  
Mühlstraße 37, 6229 Walluf, Tel. (0 61 23) 7 24 56
- MUELLER, Renate, Blockflöte,  
Wolfgangstraße 29, 6 Frankfurt, Tel. (06 11) 59 63 93
- VOGT, Karlheinz, Violine, Kammermusik,  
Birkenweg 18, 33 Braunschweig-Timmerlah, Tel. (05 31) 84 59 10
- WEHNERT, Wolfram, Chor- und Orchesterleitung, Gehörbildung,  
Altkönigstraße 11, 6238 Hofheim, Tel. (0 61 92) 2 23 42

### LEHRBEAUFTRAGTE

(Sprechstunden: jeweils nach Vereinbarung)

- ARNOLD, Wolfgang, Klavier,  
Ringstraße 18, 8702 Rimpar, Tel. (0 93 65) 97 27
- BALLEK, Daniela, Klavier,  
Oestricher Straße 20, 62 Wiesbaden, Tel. (0 61 21) 44 40 03

- BIEBER, Joachim-Friedrich, Posaune,  
Am Fort Elisabeth 17/IV, 65 Mainz, Tel. 57 80 04
- DESCH, Rudolf, Chorleitung, Programmgestaltung,  
Nahestraße 44, 6553 Sobernheim, Tel. (0 67 51) 22 65
- FINK, Claus, Kontrabaß, Kammermusik,  
Anton-Günter-Straße 4, 6204 Taunusstein 22, Tel. (0 61 28) 52 94
- GÖRING, Rudolf, Klarinette,  
Kantstraße 55, 65 Mainz, Tel. 3 16 34
- HERGERT-KOLTER, Lore, Klavier,  
Leibnizstraße 52, 65 Mainz, Tel. 67 48 63
- KRÄMER, Leo, Orgel,  
Am Woogbach 22, 672 Speyer, Tel. (0 62 32) 7 57 11
- LANG, Ilse Renate, Klavier,  
Alexandrastraße 10, 62 Wiesbaden, Tel. (0 61 21) 81 24 42
- LUNG, Helmut, Violine,  
Emser Straße 63, 62 Wiesbaden, Tel. (0 61 21) 44 21 46
- MACHATA, Siegfried, Horn,  
Fichtestraße 18, 6 Frankfurt 1, Tel. (06 11) 49 52 76
- MARX, Wolfgang, Klarinette,  
Moosbergstraße 97, 61 Darmstadt, Tel. (0 61 51) 6 39 10
- MAUTSCHKA, Georg, Professor, Musikerziehung,  
Chatzenstraße 48, 65 Mainz-Weisenau, Tel. 8 54 12
- MISSKE, Gerhard, Gesang und Sprecherziehung,  
Wallufer Straße 23, 6228 Eltville, Tel. (0 61 23) 35 49
- MÜLLER, Karl-Josef, Dr. phil., Tonsatz, Neue Musik,  
Berliner Straße 29, 65 Mainz, Tel. 5 19 27
- MÜNTEL, Günter, Oboe,  
Kakteenweg 20, 65 Mainz-Finthen, Tel. 9 93 93
- NIESS, Gerhard, Klavier,  
Liebermannstraße 27, 65 Mainz 31, Tel. 7 13 20
- NIKLAUS, Hans, Direktor des Bischöflichen Instituts für Kirchenmusik, Liturgik, Hymnologie, Glaubenskunde,  
Am Fort Elisabeth 1, 65 Mainz, Tel. 2 72 30
- PAPKE, Dirk-Rainer, Tonsatz,  
Hegelstraße 42, 65 Mainz, Tel. 3 14 61
- PEINEMANN, Robert, Violine,  
Westring 12, 65 Mainz-Mombach, Tel. 68 38 23
- PESCHKE, Werner, Querflöte,  
Adickesallee 47, 6 Frankfurt, Tel. (06 11) 59 19 30
- POHLERS, Klaus, Querflöte,  
Albinstraße 17, 65 Mainz, Tel. 2 99 13
- SCARBATA, Walter, Violine,  
Greifstraße 19, 62 Wiesbaden-Dotzheim, Tel. (0 61 21) 46 65 39
- SCHAMSCHULA, Wolfgang, Klavier,  
Elbestraße 73, 6106 Erzhausen, Tel. (0 61 50) 74 55
- SCHEIT, Günter, Studienrat, Klavier,  
Fasanenstraße 26, 6501 Zornheim, Tel. (0 61 36) 60 65
- SCHULDT, Günter, Fagott,  
Karl-Zörgiebel-Straße 52, 65 Mainz-Bretzenheim, Tel. 3 55 21

SCHWICKERT, Rolf, Studiendirektor, Orgel, Liturgisches Orgelspiel,  
Rheinstraße 55, 541 Höhr-Grenzhausen, Tel. (0 26 24) 78 25

SEIBERT, Rainer, Studiendirektor, Musikerziehung,  
Breslauer Straße 12, 6501 Nieder-Olm, Tel. (0 61 36) 28 73

WANEK, Agota, Klavier,  
Alfred-Mumbächer-Straße 67, 65 Mainz-Bretzenheim, Tel. 3 36 46

ZICKLER, Heinz, Trompete,  
Am Wiesengrund 12, 6271 Kesselbach

## Lehrveranstaltungen

**Einführungsveranstaltung für Studienanfänger:**

**Mittwoch, 13. Oktober 1976, 16–18 Uhr, P 210: Musikerziehung/Musikwissenschaft**

(Alle Veranstaltungen finden im Hause Binger Straße 26 statt).

### Schulmusikabteilung

Generalbaß und Partiturspiel (1. u. 5. Sem.) 1-std., Mo 13, Hs 118	G. Toussaint
Einführung in die audio-visuelle Medientechnik I 1-std., Mo 15, Hs 118	G. Toussaint
Fernsehstudio, Ausgewählte Musikprogramme 1-std., Mo 14, Hs 118	G. Toussaint
Klavier-Improvisation (7.–8. Sem.) 1-std., Do 9, Hs 109	K. W. Brühl
Klavier-Improvisation (5.–6. Sem.) 1-std., Do 12, Hs 109	K. W. Brühl
Klavier-Improvisation (1.–2. Sem.) 1-std., Mi 11, Hs 5	K. W. Brühl
Klavier-Improvisation (3.–4. Sem.) 1-std., Mi 10, Hs 5	K. W. Brühl
Einführung in die Musikdidaktik (1. Sem.) 2-std., Mi 8.45, Hs 114	W. Schmidt
Zur Inhaltsproblematik des Musikunterrichts (2./3. Sem.) 1-std., Do 10, Hs 5	W. Schmidt
Didaktisch-methodische Aspekte der Neuen Musik (4./6. Sem.) 2-std., Mi 16, Hs 114	W. Schmidt
Das musikalische Kunstwerk und das Problem der didaktischen Interpretation von Musik (5. Sem.) 2-std., Do 17, Hs 114	W. Schmidt
Musikhören und Musikverstehen in didaktischer Sicht (7. Sem.) 1-std., Fr 10, Hs 5	W. Schmidt
Repetitorium für Examensemester (8. Sem.) 1-std., Fr 9, Hs 114	W. Schmidt
Analysen ausgewählter Orchesterwerke von Debussy 2-std., Di 15, Hs 109	E. Seidel
Allgemeine Musiklehre 1-std., Do 15, Hs 109	E. Seidel

Hörschulung (4. Sem.) 2-std., Mi 14,	Hs 114	K.-J. Müller
Praxis Neuer Musik 2-std., Di 17,	Hs 114	K.-J. Müller
Ensemble für neue Musik 2-std., Di 18.30,	Hs 114	K.-J. Müller
Gehörbildung I (1. Sem.) 1-std., Fr 8.30,	Hs 114	W. Wehnert
Gehörbildung II A (2. Sem.) 1-std., Fr 9,	Hs 114	W. Wehnert
Gehörbildung II B (2. u. 4. Sem.) 1-std., Mi 9,	Hs 5	W. Wehnert
Gehörbildung III (3. u. 4. Sem.) 1-std., Fr 10,	Hs 114	W. Wehnert
Höranalysen (5.–7. Sem.) 2-std., Do 10,	Hs 5	E. Volk
Höranalysen (8. Sem.) 1-std., Mo 9,	Hs 5	E. Volk
Höranalysen (8. Sem.) 1-std., Do 12,	Hs 5	E. Volk
Höranalysen IV (5.–7. Sem.) 2-std., Mi 9,	Hs 1	K. Börner
Höranalysen V (5.–7. Sem.) 1-std., Mi 10,	Hs 1	K. Börner
Kammermusik 1-std., Mi 12,	R 103	K. Börner
Kammermusik (nach Vereinbarung)		C. Fink
Kammermusik (nach Vereinbarung)		A. Hoigt
Chorleitung Grundkurs I 2-std., Fr 15,	Hs 5	W. Wehnert
Chorleitung Grundkurs II 2-std., Di 14,	Hs 5	W. Wehnert
Chorleitung (5. Sem.) 2-std., Di 9,	Hs 5	W. Wehnert
Instrumentenkunde (1.–3. Sem.) 1-std., Di 16,	Hs 5	W. Wehnert
Orchesterleitung (6. Sem.) 2-std., Di 11,	Hs 109	W. Wehnert
Chor- und Orchesterleitung (8. Sem.) 1-std., Fr 14,	Hs 109	W. Wehnert
Übchor (1.–8. Sem.) 2-std., Mi 11,	Hs 109	W. Wehnert
Überorchester (1.–8. Sem.) 2-std., Fr 11,	Hs 109	W. Wehnert
Fachbereichsorchester (1.–8. Sem.) 2-std., Di 17,	Hs 109	W. Wehnert
Literaturkunde (1.–8. Sem.) 1-std., Mi 10,	Hs 109	W. Wehnert

Fachbereichschor (1.—8. Sem.) 2-std., Mi 18,	Hs 109	P. A. Stadtmüller
Stimmbildung an Kindern und Heranwachsenden 1-std., Do 9,	Hs 5	E. Volk
Ensemble-Leitung I (nach Vereinbarung)		E. Volk
Ensemble-Leitung II (nach Vereinbarung)		E. Volk
Literaturkunde für schulische Ensembles (6.—8. Sem.) 2-std., Mo 10,	Hs 5	E. Volk
Ensemble-Spiel für Melodie-Instrumente (Nebenfach) (nach Vereinbarung)		E. Volk
Ensembleleitung (8. Sem.) 1-std., Mo 12,	Hs 5	E. Volk
<b>Kirchenmusikabteilung</b>		
Kirchenmusikgeschichte 1-std., Do 9,	Hs 5	P. A. Stadtmüller
Gregorianik 1-std., Do 10,	Hs 1	P. A. Stadtmüller
Orgelkunde 1-std., Do 10.45,	Hs 1	P. A. Stadtmüller
Partiturspiel 1-std., Mi 10,	R 2	E. Seidel
Partiturspiel 1-std., Do 11,	R 2	E. Seidel
Einführung in das Kirchenlatein 1-std., Di 11,	Hs 5	N. N.
Liturgik 2-std., Do 15,	Hs 1	H. Niklaus
Orgelimprovisation 5-std., Fr 14.15, (Gruppeneinteilung wird durch Anschlag bekanntgegeben)	Hs 42	R. Schwickert
Partiturspiel für Kirchenmusiker 1-std., Mi 10, 2-std., Do 11,	Hs 2 Hs 2	E. Seidel
<b>Privatmusikabteilung</b>		
Didaktik 2-std., Di 9,	Hs 109	K. Börner
Formenlehre (1.—2. Sem.) 1-std., Di 12,	Hs 1	K. Börner
Klaviermethodik 2-std., Mi 11,	Hs 1	K. Börner
Übungsschule 1-std., Mi 15,	R 103	K. Börner
Musikpädagogik 1-std., Mi 14		G. Mautschka

**Realschulabteilung**

Methodik II			G. Mautschka
1-std., Mi 15,	Hs 1		
Einführung in die Didaktik und Methodik des Musikunterrichts an Realschulen			W. Schmidt
1-std., Mi 15,	Hs 5		
Musikgeschichte			E. Volk
1-std., Mi 15.45,	Hs 109		
Tonsatz			K. W. Brühl
2-std., Mi 15.45,	R 3		
Musikgeschichte			E. Volk
1-std., Mi 16.45,	Hs 109		
Gehörbildung I			G. Mautschka
1-std., Mi 17.30,	Hs 1		
Gehörbildung			E. Volk
1-std., Mi 17.30,	Hs 5		
Singen und Spielen			G. Mautschka
1-std., Mi 18.15,	Hs 1		

**Chorleiterabteilung**

Chorleitung/Aufführungspraxis			R. Desch
1-std., Mi 13.15,	R 2		
Tonsatz			W. Fusan
1-std., Mi 13.15,	R 3		
Orchesterleitung und Aufführungspraxis			R. Desch
1-std., Mi 14,	R 2		
Tonsatz			K. W. Brühl
1-std., Mi 15,	R 4		
Instrumentenkunde			W. Fusan
1-std., Mi 15,	R 3		
Musikgeschichte I			E. Volk
1-std., Mi 15.45,	Hs 109		
Musikgeschichte II			E. Volk
1-std., Mi 16.45,	Hs 109		
Partiturspiel			G. Mautschka
1-std., Mi 15.45,	Hs 1		
Stimmbildung			G. Mautschka
1-std., Mi 16.45,	Hs 1		
Gehörbildung I			G. Mautschka
1-std., Mi 17.30,	Hs 1		
Gehörbildung II			E. Volk
1-std., Mi 17.30,	Hs 5		
Singen und Spielen			G. Mautschka
1-std., Mi 18.15,	Hs 1		





## 26. Fachbereich Leibeserziehung

**Anschrift:** Postfach 3980, Albert-Schweitzer-Straße 22, 65 Mainz

**Dekan:** Prof. Dr. Berno Wischmann, Sprechzeiten: Mo 9–10, Mi 11–12, Raum 105/106 im Hörsaal-Verwaltungsgebäude, Tel. 2 00 65, App. 15/12

**Dekanat:** Hedwig Gahn, Sprechzeiten: Mo–Do 8.30–12, Fr 8.30–11, Tel. 2 00 65, App. 15/6

### Informationen für Studierende

**STUDIENFACH:** Leibeserziehung

#### STUDIENABSCHLUSSMÖGLICHKEITEN

Diplom; Staatsprüfung für das Lehramt an Realschulen; Staatsprüfung für das Lehramt an Gymnasien.

#### ZULASSUNGSBESCHRÄNKUNGEN

Das Studienfach Leibeserziehung ist zulassungsbeschränkt; Studienanfänger bewerben sich beim Studentensekretariat der Universität.

#### FACHBEREICHSBIBLIOTHEK

Hs-Verwaltungsgebäude, Raum 116, Öffnungszeiten: Mo–Do 9–12, 14–16.45, Fr 9–13.15.

#### STUDIENBERATUNG

**Allgemeine Studienberatung:** Prof. Dr. Rösch, Mo 11–13, R. 113

**Fachstudienberatung (spez. Prüfungsangelegenheiten):** Prof. Dr. Letzelter, Mo 17–18, R. 112

#### STUDIENPLAN

Studienplan für das Fach Leibeserziehung (in Bearbeitung).

#### PRÜFUNGSORDNUNGEN, PRÜFUNGSÄMTER UND -AUSSCHÜSSE

##### Lehramt an Gymnasien

**Prüfungsordnung:** „Ordnung der Wissenschaftlichen Prüfung für das Lehramt an Gymnasien“ vom 14.6.1974, veröffentlicht im „Amtsblatt des Kultusministeriums Rheinland-Pfalz“, Nr. 11 vom 12. Juli 1974, Seite 253–286; zu beziehen vom Verlag Emil Sommer, 6718 Grünstadt/Pfalz oder über den Buchhandel; Bestell-Nr.: Sch 134, Preis 3,40 DM.

##### Lehramt an Realschulen

**Prüfungsordnung:** „Ordnung der Wissenschaftlichen Prüfung für das Lehramt an Realschulen“ vom 1.3.1976, veröffentlicht im „Amtsblatt des Kultusministeriums Rheinland-Pfalz“, Nr. 4/1976 vom 30.3.1976, Seite 69–94. Erhältlich zum Preis von 1,20 DM im Mainzer Buchhandel und in der Uni-Pressestelle.

**Prüfungsamt:** Landesprüfungsamt für das Lehramt an Schulen in Rheinland-Pfalz – Abt. VII des Kultusministeriums Rheinland-Pfalz

Präsident: Ministerialdirigent Dr. LESSING

Sprechzeiten in der Universität: SB II Zi. 03–342, Mi 9–11, Tel. 39/28 00/01

Sprechzeiten im Kultusministerium: Di, Fr 9–12, Zi 316, Tel. 16/45 25 und 45 26

**Wissenschaftliche Prüfung für das Lehramt an Gymnasien**

Ministerialrat SAFFERLING

Sprechzeiten in der Universität: SB II, Zi. 03-342, Mi 9-11, Tel. 39/28 02

Sprechzeiten im Kultusministerium: Di, Fr 9-12, Zi. 321, Tel. 16/45 30

Frau SCHERLENZKY

Sprechzeiten in der Universität: SB II, Zi. 03-341, Tel. 39/28 05

Mo, Di, Mi, Fr 10-12

**Wissenschaftliche Prüfung für das Lehramt an Realschulen**

Ministerialrat MÖLLER

Sprechzeiten in der Universität: SB II, Zi. 03-342, Tel. 39/28 02, Mi 9-11

Sprechzeiten im Kultusministerium: Di, Fr 9-12, Zi. 307, Tel. 16/45 29

Frau Gertrud MÜLLER

Sprechzeiten in der Universität: SB II, Zi. 03-333, Tel. 39/28 04, Di-Fr 10-12

**Diplom**

**Prüfungsordnung:** „Ordnung für die Prüfung von Diplom-Sportlehrern“, vom 1.6.1966; veröffentlicht im „Amtsblatt des Kultusministeriums Rheinland-Pfalz“, Nr. 15, vom 16. Juli 1966, S. 297-303.

**Prüfungsausschuß****Vorsitzender:** Prof. Dr. M. Letzelter**Stellvertreter:** Dozent H. Timmermann**Geschäftsstelle:** 26. Fachbereich Leibeserziehung, Verwaltungsgebäude 2, Zi. 112

Sprechzeiten: Mo 17-18, R. 112

**EINFÜHRUNGSVERANSTALTUNG FÜR STUDIENANFÄNGER**

Fr 15.10.1976, 14-16 Uhr (Hs 1 des FB 26)

**Personalteil****PROFESSOREN**

AUGUSTIN, Dieter, Leichtathletik,

Draiser Straße 128, 65 Mainz, Tel. 2 13 73

Sprechstunden: Mo 16-17, Gr. Halle

LETZELTER, Manfred, Dr. phil., Trainingslehre, Leichtathletik,

Südring 283, 65 Mainz, Tel. 2 47 37,

Sprechstunden: Mi 9-10, Zi. 112

MÜLLER, Norbert, Dr. phil., Leichtathletik, Verwaltungslehre, Sportgeschichte,

Am Fort Gonsenheim 62, 65 Mainz, Tel. 3 23 04,

Sprechstunden: Di 16-17, Gr. Halle

NETTER, Willi, Sportpädagogik,

Eleonorenstraße 18, 65 Mainz, Tel. 4 14 23,

Sprechstunden: Zi. 110 nach den Vorlesungen

NÖSCH, Heinz-Egon, Dr. phil., Sportgeschichte, Sportsoziologie,

Flensburger Straße 7, 6503 Mainz-Kastel, Tel. (0 61 43) 2 43 64,

Sprechstunden: Mo 11-13, Zi. 113

- SALOMON, Hermann, Sportpädagogik,  
Raimundistraße 9, 65 Mainz, Tel. 6 27 39,  
Sprechstunden: Do 10–11, Zi. 111
- SCHÖPE, Hans-Günther, Geräteturnen,  
Am Gonsenheimer Spieß 16, 65 Mainz, Tel. 38 16 50,  
Sprechstunden: Fr 10–11, Gr. Halle
- ULMER, Hans-Volkhart, Dr. med., Sportphysiologie,  
Heiligkreuzweg 81, 65 Mainz, Tel. 8 91 45,  
Sprechstunden: werktags 14–14.15, Zi 14
- WISCHMANN, Berno, Dr. phil., Trainingslehre, Sportgeschichte,  
Saarstraße 21, 65 Mainz, Tel. 2 00 65,  
privat: 657 Kirn/Nahe, Teichweg 30, Tel. (0 67 52) 83 11,  
Sprechstunden: Mo 9–10, Mi 11–12, Zi. 105–106
- ZIPF, Karl-Eberhard, Dr. med., Sportmedizin,  
Weißdornweg 27, 607 Langen/Hessen, Tel. (0 61 03) 7 10 76,  
Sprechstunden: Mo 10–12, Zi. 12

#### WISSENSCHAFTLICHE MITARBEITER

- BLEES, Traute, Sportpädagogik,  
Weingartenstraße 6, 65 Mainz-Bretzenheim, Tel. 3 50 75,  
Sprechstunden: Mo 17–18, TH Zi. 117
- BODE, Gerd, Fußball, Leichtathletik,  
Am Eselsweg 34, 65 Mainz-Bretzenheim,  
Sprechstunden: n.V.
- DIEZEMANN, Reinhold, Bewegungslehre, Geräteturnen,  
Friedrich-von-Pfeiffer-Weg 2, 65 Mainz, Tel. 3 19 81,  
Sprechstunden: Mo 15–16, Gr. Halle
- FINDEISEN, Karl-Heinz, Schwimmen/Wasserspringen,  
Hans-Böckler-Straße 93, 65 Mainz-Bretzenheim,  
Sprechstunden: Mi 14–15, Schwimmhalle
- FREITAG, Werner, Schwimmen/Wasserspringen,  
609 Rüsselsheim-Königsstätten, Tel. (0 61 42) 3 14 02,  
Sprechstunden: Di 11–12, Schwimmbad
- GENTZ, Dorothea, Gymnastik,  
Römerstraße 36, 6501 Budenheim,  
Sprechstunden: Fr 10–11, Gymn.-Raum
- HINKEL, Manfred, Handball,  
Hellgasse 13, 6508 Alzey, Tel. (0 67 31) 74 44,  
Sprechstunden: Di 15–16, u.n.V., Altbau
- LETZELTER, Helga, Volleyball,  
Südring 283, 65 Mainz-Bretzenheim, Tel. 2 47 37,  
Sprechstunden: n.V., Altbau
- QUAST, Dieter, Allgemeiner Hochschulsport,  
Fontanestraße 65, 65 Mainz 31, Tel. (0 61 31) 7 14 94,  
Sprechstunden: Mo, Di, Do, Fr 9.30–11.30, Altbau
- ROTH, Hermann, Leichtathletik, Krafttraining,  
Am Taubertsberg 2, 65 Mainz,  
Sprechstunden: Mo 11–12, Gr. Halle, Zi. Roth
- SCHOBBER, Theodor, Basketball,  
Untere Neckarstraße 40, 69 Heidelberg, Tel. (0 62 21) 2 19 62,  
Sprechstunden: Mi 11–12, Altbau

TIMMERMANN, Hans, Geräteturnen,  
Kohlseestraße 47, 609 Rüsselsheim, Tel. (0 61 42) 3 25 55,  
Sprechstunden: Fr 11–12, Altbau

WESSEL-THERHORN, Dörte, Gymnastik, Tanz,  
Adam-Karillon-Straße 12, 65 Mainz, Tel. 67 19 59,  
Sprechstunden: Do 10–11, Gymnastik-Raum

**LEHRBEAUFTRAGTE**

GOTTWALD, Axel, Dr. med., Facharzt Orthopädie und Sportmedizin,  
Binger Straße 79–83, 6507 Ingelheim, Tel. (0 61 32) 7 53 33,  
Sprechstunden: nach der Vorlesung

IRANY, Paul, Fechten,  
Friedrichsplatz 2–4, 68 Mannheim

KNAB, Eckhart, Dipl.-Psychologe, Entwicklungspsychologie,  
Im Münchfeld 25, 65 Mainz, Tel. 3 11 47

WITTMANN, Alexander, Diplom-Sportlehrer, Rudern,  
Finther Landstraße 79, 65 Mainz-Gonsenheim, Tel. 9 93 33

**Lehrveranstaltungen**

**Einführungsveranstaltung für Studienanfänger:**

Freitag, 15. Oktober 1976, 14–16 Uhr, Hs 1 des FB 26 (Eingang Albert-Schweitzer-Straße)

**SPORTWISSENSCHAFT**

**Einführungsveranstaltungen**

**Proseminare**

Einführung in die Sportwissenschaft H.-E. Rösch  
1-std., Mi 16–17, Hs 2

Einführung in die Statistik im Zusammenhang mit einem Tisch- H.-V. Ulmer  
computer (Übung Sportphysiologie)  
1-std., Di 11–12, AR

**Mittelseminar**

Wissenschaftliches Arbeiten (nur Diplom) W. Petter  
1-std., Di 15–16, Hs 2

**SPORTPÄDAGOGIK, -DIDAKTIK**

**Vorlesungen**

Allgemeine Grundlagen für Erziehung, Unterricht und Sportdidaktik W. Petter  
2-std., Mo 9–10, Mi 12–13, Hs 2

Theorie des Sportunterrichts II T. Bleeß  
2-std., Di 9–10, Fr 9–10, Hs 2

**Proseminar**

Allgemeine Methodik des Sportunterrichts T. Bleeß  
1-std., Fr 10–11, AR

**Oberseminar**

Sportpädagogisches Oberseminar W. Petter  
 2-std., Mo 18-20, AR

**Begleitende Seminare schulpraktischer Studien**

Analyse und Beurteilung (ab 5. Sem. Dipl.) T. Blees  
 1-std., Mo 16-17, Hs 3

Planung, Durchführung und Nachbereitung T. Blees  
 1-std., Mo 17-18, AR

Analyse und Beurteilung H. Salomon  
 1-std., Di 15-16, Hs 3

Planung, Durchführung und Nachbereitung (ab 5. Sem. Dipl.) H. Salomon  
 1-std., Di 16-17, Hs 3

Schulpraktische Studien, Hospitationen, Lehrübungen (für Dipl. T. Blees,  
 ab 5. Sem.) H. Salomon

Studentinnen 8-std., n.V.  
 Studenten 8-std., n.V.

**Übung**

Sporterziehung im Vorschulalter W. Petter  
 2-std., Mi 15-17, Neue Turnhalle

**Kolloquium**

Kolloquium für Examenskandidaten in Sportpädagogik W. Petter  
 1-std., n.V.

**SPORTGESCHICHTE****Vorlesungen**

Geschichte der Leibesübungen B. Wischmann  
 2-std., Mo 11-12, Do 9-10, Hs 2

Ausgewählte Kapitel aus der Geschichte des Sports H.-E. Rösch  
 1-std., Do 14-15, Hs 2

**Oberseminar**

Entwicklung und Geschichte der Sportverbände H.-E. Rösch  
 1-std., Di 10-12, Hs 3

**Kolloquium**

Kolloquium für Examenskandidaten B. Wischmann  
 1-std., n.V.

**SPORTSOZIOLOGIE****Vorlesungen**

Allgemeine Sportsoziologie H.-E. Rösch  
 1-std., Mi 15-16, Hs 2

Verwaltungslehre: Strukturen und Organisation im Sport N. Müller  
 1-std., Di 17-18, Hs 2

Kolloquium zur Vorlesung Verwaltungslehre N. Müller  
 1-std., Di 18-19, Hs 2

Philosophie des Sports  
1-std., Do 13-14, Hs 3 H.-E. Rösch

**Oberseminar**

Zur Soziologie des Sportvereins  
2-std., Do 16-18, AR H.-E. Rösch

**SPORTMEDIZIN**

**Vorlesung**

Sportmedizin  
2-std., Di, Do 13-14, Hs 2 K. E. Zipf

**Oberseminar**

Oberseminar Sportmedizin  
2-std., Mi 15-17, Hs 3 K. E. Zipf

Kurs: Erste Hilfe  
1-std., n.V. Zipf  
Gottwald

**SPORTPHYSIOLOGIE**

**Vorlesung**

Sportphysiologie  
2-std., Di, Do 10-11, Hs 2 H.-V. Ulmer

**Übung**

Einführung in die Statistik im Zusammenhang mit einem Tisch-  
computer  
1-std., Di 11-12, AR H.-V. Ulmer

**Oberseminar**

Medizinisches Oberseminar-Projekt für Examenskandidaten  
2-std., Mi 8-10, AR H.-V. Ulmer

**Arbeitsgemeinschaft**

Betreuung experimenteller Examensarbeiten  
n.V. H.-V. Ulmer

**SPORTPSYCHOLOGIE**

**Vorlesung**

Regulative Methoden für Sportler  
1-std., Mi 18-19, Hs 2 E. Knab

**BEWEGUNGSWISSENSCHAFT**

**Vorlesungen**

Einführung in die Ontogenese der menschlichen Motorik  
2-std., Di 13-15, Hs 1 R. Diezemann

Lerntheorien und motorisches Lernen  
1-std., Mo 16-17, Hs 2 R. Diezemann

Zum Erwerb sensumotorischer Fertigkeiten  
1-std., Mi 14–15, Hs 2 R. Diezemann

### Seminare

Übung zur Vorlesung „Lerntheorien und motorisches Lernen“  
1-std., Mo 17–18, Hs 3 R. Diezemann

Seminar zur Vorlesung „Erwerb sensumotorischer Fertigkeiten“  
1-std., Mi 15–16, AR R. Diezemann

Übung zur Terminologie der Bewegungslehre  
1-std., Do 18–19, AR R. Diezemann

## TRAININGSWISSENSCHAFT

### Vorlesungen

Trainingslehre I: Motorische Grundeigenschaften  
1-std., Mo 17–18, Hs 2 M. Letzelter

Trainings- und Bewegungslehre der Leichtathletik I,  
Sprint, Hürdenlauf, Mittel- und Langstreckenlauf  
2-std., Mo 14–16, Hs 2 M. Letzelter

### Seminare

Regel- und Wettkampfkunde  
1-std., Di 10–11, AR B. Wischmann

Sport ab 35  
1-std., Do 8–9, Hs 3 B. Wischmann

Methodik der Leichtathletik  
1-std., Mi 16–17, AR M. Letzelter

Trainings- und Bewegungslehre des Volleyballspiels  
1-std., Mi 9–10, Hs 3 H. Letzelter

### Oberseminar

Der sportmotorische Test als Forschungsmethode der  
Sportwissenschaft  
2-std., Mi 17–19, AR M. Letzelter

### Arbeitsgemeinschaft

Methodik der Leichtathletik  
2-std., Mo 12–14, AR B. Wischmann

### Kolloquium

Kolloquium für Examenskandidaten  
1-std., n.V. M. Letzelter

## DIDAKTIKEN DER SPORTARTEN – Lehramt

### PRAKTISCH-METHODISCHE AUSBILDUNG – Diplom

#### DIDAKTIK LEICHTATHLETIK (große Halle)

Diplom I Studenten  
2-std., Mo 14–15, Mi 15–16 Augustin

Diplom III Studenten  
3-std., Mi 10–11, Do 10–12 Salomon



Diplom I Studentinnen 2-std., Mo 14–15, Do 15–16	Müller
Diplom III Studentinnen 3-std., Di 15–16, Mi 10–11, Do 15–16	Augustin
Lehramt I Studenten A–K 4-std., Di 17–18, Mi 15–16, Do 16–18	Müller
(Parallelgruppe) L–Z 4-std., Di 16–18, Mi 14–15, Do 16–17	Augustin
Lehramt I Studentinnen 4-std., Mo 15–17, Mi 13–14, Do 10–11	Müller
Schwerpunktfach Studenten und Studentinnen 4-std., Di 13–15, Do 8–10	Roth
Hauptfach Studenten und Studentinnen, 6-std., Theorie: Mo 14–16, Hs 2 Methodik: Mi 16–17, Methodik AG: Mi 11–13, Prakt.-meth. Übung: Mo 8–9,	M. Letzelter M. Letzelter B. Wischmann Augustin

**DIDAKTIK GERÄTETURNEN (Turnhalle)**

Diplom I Studenten 3-std., Mo 8–9, Mi 10–12	Schöpe
Diplom III Studenten 4-std., Mo 10–11, Di 9–10, Mi 8–9, Do 12–13	Schöpe
Diplom I Studentinnen 3-std., Mo 10–11, Mi 10–12	Timmermann
Diplom III Studentinnen 4-std., Mo 9–10, Di 12–13, Mi 11–12, Mi 14–15	Timmermann
Schwerpunktfach Studenten 4-std., Mo 9–10, Di 10–11, Mi 9–10, Do 11–12	Schöpe
Schwerpunktfach Studentinnen 4-std., Mo 12–13, Di 13–14, Mi 12–13, Fr 8–9	Timmermann
Hauptfach Studenten und Studentinnen, 6-std., Theorie: 11–13, AR Pr.-meth. Übung: Mo/Di 11–12, Mi 13–14, Fr 10–11	Diezemann

**DIDAKTIK SCHWIMMEN/WASSERSPRINGEN (Schwimmhalle)**

Diplom I Studenten 3-std., Mi 8–9, Di 9–10, Do 9–10, Tramp. Turnhalle	Findeisen
Diplom III Studenten 3-std., Di 10–11, Mo 12–13, Fr 8–9	Findeisen
Diplom I Studentinnen 3-std., Mo 13–14, Do 8–9, Fr 11–12, Tramp. Turnhalle	Findeisen
Diplom III Studentinnen 3-std., Mi 12–13, Do 10–11, Fr 10–11	Freitag Findeisen
Lehramt III Studenten A–K 2-std., Mo 11–12, Di 8–9, Do 11–12 Wasserspringen	Findeisen
Lehramt III Studenten L–Z 2-std., Mo 8–9, Di 11–12, Do 12–13 Wasserspringen	Freitag Findeisen
Lehramt III Studentinnen A–K 2-std., Mi 11–12, Do 8–9, Fr 9–10 Wasserspringen	Freitag Findeisen

Lehramt III Studentinnen L-Z	Freitag
2-std., Mo 10-11, Di 12-13, Mi 9-10 Wasserspringen	Findeisen
Hauptfach Studenten und Studentinnen	Freitag
6-std., Theorie: Do 11-13, Hs 2	
Pr.-meth. Übung: Mo 9-10, Mi 10-11, Di 13-14, Do 9-10	

### DIDAKTIK GYMNASTIK (Gymnastikhalle)

Diplom I Studenten (Turnhalle)	Roth
2-std., Do/Mo 15-16	
Diplom III Studenten	Roth
2-std., Mo 13-14 (Turnhalle) Mi 12-13 (Spielhalle)	
Lehramt III Studenten A-K (Turnhalle)	Roth
2-std., Do/Mo 14-15,	
L-Z Mi 11-12 (Spielhalle) Do 13-14 (Turnhalle)	Roth
Diplom I Studentinnen	Wessel
3-std., Di 9-10, Mi 12-13, Fr 9-10	
Diplom III Studentinnen	Wessel
3-std., Di 11-12, Do 11-12, Fr 8-9	
Lehramt III Studentinnen A-K	Wessel
3-std., Mo 10-11 (Spielhalle) Mi 8-9, Di 9-10	
L-Z, Mo 9-10, Di 8-9, Do 15-16	Gentz
Schwerpunktfach Studentinnen	Gentz
4-std., Mo 10-11, Mi 12-13	
Do 12-13, Fr 9-10	Wessel
Hauptfach Studentinnen	
6-std., Theorie: Di 15-17, AR	Gentz
Pr.-meth. Übung: Mo 8-9, Di 9-10, Mi 11-12	Gentz
Tanz: Di 10-11	Wessel

### DIDAKTIK BEWEGUNGSBEGLEITUNG (Gymnastikhalle)

Diplom III Studenten	Gentz
1-std., Do 14-15	
Diplom III Studentinnen	Gentz
1-std., Mo 11-12	

### DIDAKTIK MODERNE TANZFORMEN (Gymnastikhalle)

Diplom I Studentinnen	Wessel
Diplom III Studenten	
1-std., Mo 9-10, Mo 11-12, (Parallelkurs)	

### DIDAKTIK BASKETBALL (Spielhalle)

Diplom I Studenten	Schober
1-std., Mi 9-10	
Diplom III Studenten	Schober
1-std., Di 14-15	
Diplom III Studentinnen	Schober
1-std., Mi 8-9	

Hauptfach Studenten und Studentinnen	Schober
3-std., Theorie: Do 10–11, AR	
Pr.-meth. Übung: Fr 8–9, Mi 10–11	
Schwerpunktfach Studenten	Schober
4-std., Di 12–13, Do 11–12,	
Theorie: Mi 11–12, Hs 2,	
Fr 9–10	
Schwerpunktfach Studentinnen	Schober
4-std., Di 13–14, Do 12–13, Fr 10–11, Mi 11–12	

**DIDAKTIK FUSSBALL (große Halle)**

Schwerpunktfach Studenten	Bode
4-std., Mo 12–13, Do 14–15, Fr 8–10	
Lehramt III Studenten A–K	Augustin
2-std., Mo 9–10, Di 9–10	
L–Z: Mo 13–14, Di 8–9	Augustin
Lehramt III Studentinnen A–K	Bode
2-std., Mo 11–12, Mi 9–10	
L–Z: Mi 8–9, Do 13–14	Bode
Hauptfach Studenten	Bode
3-std., Theorie: Mo 10–11,	
Prk.-meth. Übung: 12–13, Mi 14–15	

**DIDAKTIK HANDBALL (Spielhalle)**

Diplom III Studentinnen	Hinkel
1-std., Di 10–11	
Diplom III Studenten	Hinkel
1-std., Di 12–13	
Lehramt I Studenten A–K (große Halle)	Hinkel
2-std., Di 11–12, Fr 10–11	
L–Z: Spielhalle Mo 16–17, Do 12–13, GH	Hinkel
Lehramt I Studentinnen A–K (Spielhalle)	Hinkel
2-std., Mo 14–15, Do 13–14	
L–Z: Mo 15–16, Fr 11–12,	Hinkel
Schwerpunktfach Studenten	Hinkel
4-std., Do 14–15, Do 15–16, Fr 8–9	
1-std., n.V.	
Schwerpunktfach Studentinnen	Hinkel
4-std., Mo 17–18, Do 14–15, Do 15–16	
1-std., n.V.	
Hauptfach Studenten und Studentinnen	Hinkel
3-std., Theorie: Do 15–16, Hs 2	
Pr.-meth. Übung: Do 14–15, Mi 11–12 nur Studentinnen	
Mo 17–18, Fr 12–13 nur Studenten	

**DIDAKTIK VOLLEYBALL (Spielhalle)**

Diplom I Studenten 1-std., Do 8–9	Schober
Diplom III Studenten 1-std., Di 11–12	Schober
Diplom III Studentinnen 1-std., Di 9–10	H. Letzelter
Schwerpunktfach Studentinnen 4-std., Di 10–11, Mi 9–10, Do 9–11	H. Letzelter
Hauptfach Studenten und Studentinnen 3-std., Theorie: Mi 9–10, AR Pr.-meth. Übung: Di 10–11, Do 9–10	H. Letzelter

**WAHLFÄCHER**

Krafttraining (Kraftraum) 2-std., Di/Do 12–13,	Roth, H. Letzelter
Boxen (Boxraum) 2-std., Mo 18–19, Do 17–18	Bode, N. N.
Judo (Gymnastikraum) 2-std., Mo 18–19, Do 17–18,	Bode, N. N.
Fechten (Fechtraum) 2-std., Di 14–17, Mi 13–16, wahlweise	Bode, Irany

**MASSAGE**

Diplom I Studenten 2-std., Mo 9–11, Mo 11–13, wahlweise	Zipf, Menzer
--	-----------------

**FACHPROSEMINARE**

Schwimmen Diplom 1-std., Mi 9–10, Hs 3	Findeisen
Geräteturnen Diplom III Studenten 1-std., Mi 12–13, Hs 3	Schöpe
Geräteturnen Diplom III Studentinnen 1-std., Di 8–9, Hs 3	Timmermann
Spiele Diplom III Studenten 1-std., Do 9–10, Hs 3	Schober
Handball Diplom Studentinnen 1/2-std., Di 13–14, Hs 3	Hinkel

**LEHRGÄNGE UND KURSE**

Siehe besonderen Aushang

**KLEINE SPIELE 1-std.,**

Lehramt I Studenten A–K Di 15–16, Turnhalle L–Z Di 14–15	Bode
Lehramt I Studentinnen A–K Mo 12–13, L–Z Mo 13–14	Blees

## Freiwilliger Studentensport

Der Fachbereich Leibeserziehung und der Studentische Sportausschuß bieten allen Angehörigen der Johannes Gutenberg-Universität zur Sportausübung folgende Auswahl an:

Badminton	Karate
Basketball	Felsklettern (nur im Sommer)
Fußball	Reiten
Handball	Rudern (nur im Sommer)
Hockey	Schach
Tennis	Schwimmen
Tischtennis	Wasserspringen
Volleyball	Skilauf (alpin/nordisch)
Wasserball	Leichtathletik
Fechten	Geräte- und Bodenturnen
Boxen	Trampolinspringen
Judo	Kunstradfahren
Ju-Jutsu	Gymnastik
Aikido	Moderner Tanz und Jazz-Tanz
Kendo	Konditionstraining
Taekwon-Do	

Die genauen Daten (Ort, Zeit, Gruppierungen) können vor Beginn des Semesters dem besonders herausgegebenen Sportprogramm entnommen werden. Die Teilnahme ist im allgemeinen kostenlos und eine vorherige Anmeldung zu den Übungsstunden nicht erforderlich. Sonderregelung für Schwimmbad, Tennis, Rudern und Reiten beachten!) Alle studentischen Teilnehmer am offiziellen Sportprogramm sind gegen die Folgen möglicher Unfälle versichert, sonstige Hochschulangehörige nur im Rahmen ausgleichssportlicher Betätigung (Auskunft bei der Personalabteilung).

In den Sportarten, zu denen der Allgemeine Deutsche Hochschulsportverband (ADH) Meisterschaftswettbewerbe ausschreibt, werden die Leistungssportler unter den Hochschulangehörigen um umgehende Meldung und Teilnahme an den entsprechenden Trainingsstunden gebeten.

Übungsstunden, Turniere und Wettbewerbe im Bereich des Ausgleichssports können vorerst aus räumlichen und personellen Gründen nicht in dem Maß eingeplant werden, wie es den Ansprüchen entsprechen würde. Fachschaften, Institute, Arbeitsteams, Korporationen und sonstige Interessentengruppen müssen deshalb im jeweils vorhergehenden Semester ihre Sportabsichten für das kommende Semester anmelden (Auskunft im Geschäftszimmer).

Sprechstunden im Geschäftszimmer des Hochschulsports Zimmer 4, Anbau Spielhalle („Kleine Halle“) Mo—Do 10—12 Uhr. Telefonischer Anschluß: im Bereich der Universität 15 96, im Bereich der Klinik 61 15 96, im öffentlichen Netz 2 00 65, App. 96.

Im Beachtung der Bekanntmachungen in den Aushangkästen am inneren Aufgang zur alten Mensa, im ersten Torbogen und vor der Spielhalle wird gebeten.

Vorsitzender des Studentischen Sportausschusses: cand. rer. pol. Jochen Scholz, 2. Vorsitzender: cand. rer. nat. Hans-Werner Schrader, Zimmer 5.

Verantwortlicher Dozent im Fachbereich Leibeserziehung: Dieter Quast.

Sprechstunden: Mo, Di, Do, Fr 9.30—11.30 Uhr, Zimmer 6.

Vorsitzender des Senatsausschusses für den Freiwilligen Studentensport: Dr. E. Pick, Fachbereich 3.

## Collegium musicum

Orchester		Wehnert
Di 17 Uhr, 1. Probe: 19.10.76,	Alter Musiksaal, Forum universitatis	
Chor		Stadtmüller
Mi 18 Uhr, 1. Probe: 20.10.76,	Alter Musiksaal, Forum universitatis	

## Umweltforschung und Umweltschutz

Ausgewählte Gebiete von Umweltforschung und Umweltschutz		N. N.
1-std., n.b.A.,	Hs 18	
Ökologischer Kurs, Teil Hygiene		J. Borneff
2-std., jeweils 1/2 Semester (s. Ankündigung)		u. Mitarbeiter
Hygiene		J. Borneff
2-std., Mi 10–12,	Institutshochhaus R 648	
Bio- und Medizinmeteorologie (M)		K. Bullrich
2-std., Z.n.V.,	SR Inst. Meteorol. 536 oder 537	
Klimaschwankungen (M)		F. Fiedler
2-std., Z.n.V.,	SR Inst. Meteorol. 536 oder 537	
Ökologischer Kurs, Teil Arbeits- und Sozialmedizin		G. Jansen
2-std., Do 14–16,	Gr. Hs Chirurgie	H. Depuis
Arbeits- und sozialmedizinische Grundlagen		G. Jansen
1-std., Mi 14–15,	Kl. Hs Pathologie	B. Griefahn
Kolloquium über psychophysiologische Fragen des Umweltschutzes und medizinisch-psychologische Lärmforschung		G. Jansen
1-std., Mi 9–10,	R 211 Institutshochhaus	B. Griefahn
Hydrobiologie am Beispiel des Rheinstromes		R. Kinzelbach
2-std., Mi 10–12,	SR 11 Institut f. Zoologie	
Standortsökologie der Pflanzen		W. Licht
1-std., Mi 9–10,	KR I	
Der Boden als Standort der Pflanze		O. Siegel
1-std., 14-tägl., Do 14–16,	Kl. Hs d. Chemie	
Praktikum: Schulversuche zur Umweltanalytik ca. 3 Wochen, ganztägig, n.V.		H. Singer
Zur Geochemie natürlicher und anthropogen belasteter Ökosysteme (C)		H. J. Tobschall
1-std., Fr 9–10,	R N 357	

## Naturwissenschaftlich-Philosophisches Kolloquium

2-std., 14-tägl., Mi 19–21,	Hörsaal N 1 (Kuppelbau)	P. Beckmann, O. Ewert, G. Mann, H. Sachsse, P. Schneider,	G. V. Schulz, J. Stallmach, W. Teichner, E. Thomas
Die Einzelveranstaltungen werden durch Plakate angekündigt			

## Studienbegleitende Kurse für ausländische Studenten

### I. Zusätzliche Einführungsveranstaltungen für ausländische Studienanfänger und ausländische Studierende im Grundstudium

- Mo, 11.10.1976: 18 Uhr: Germanistik (P 10)  
 20 Uhr: Anglistik, Romanistik, Klassische Philologie, Slavistik (P 210)
- Di, 12.10.1976: 18 Uhr: Wirtschaftswissenschaften (P 10)  
 20 Uhr: Mathematik, Physik, Chemie (N 1)
- Mi, 13.10.1976: 18 Uhr: Soziologie, Psychologie, Publizistik, Pädagogik (P 10)  
 20 Uhr: Humanmedizin, Zahnmedizin, Pharmazie (Hs 19)
- Do, 14.10.1976: 18 Uhr: Geschichte, Politikwissenschaft (P 7)  
 20 Uhr: Geographie, Geologie (N 3)

### I. Arbeitsgemeinschaften, 2-std.,

- |   |           |
|---|-----------|
| Volkswirtschaftslehre für Examensemester              |           |
| Volkswirtschaftslehre                                 | N. N.     |
| Wirtschaftspolitik                                    | Emrich    |
| Medizin für Vorkliniker                               | G. Müller |
| Anatomie (Vorbereitung auf das Physikum)              | Stofft    |
| Physik für Mediziner (Begleitkurs zum Praktikum)      | Schmitt   |
| Physiologische Chemie (Vorbereitung auf das Physikum) | Breter    |

### II. Kurse zur Einführung in die Fachterminologie

- |  |         |
|--|---------|
| Terminologiekurs zur Einführung ausländischer Studenten in das Studium der |         |
| Wirtschaftswissenschaften, 2-std.,   | Emrich  |
| Sozialwissenschaften, Politikwissenschaft und Publizistik, 1-std.,         | N. N.   |
| Psychologie, Pädagogik, Philosophie, 1-std.,                               | N. N.   |
| Mathematik, 2-std.,  | Krug    |
| Chemie und Physik, 2-std.,   | Günster |
| Pharmazie, 1-std.,   | Dziuron |
- Ort und Zeit für die Semesteranfangsbesprechungen zu den einzelnen Lehrveranstaltungen werden an den Schwarzen Brettern der Institute und des Akademischen Auslandsamtes bekanntgegeben. Ort und Zeit der Lehrveranstaltungen werden in den Semesteranfangsbesprechungen vereinbart.

## **sport kapp ski**

Wintersportfachgeschäft, Mainz, Schusterstraße 13

## **sport kapp tennis**

das Tennisfachgeschäft, Mainz, Schusterstraße 13

## **sport kapp mainz**

Internationale Sportmode und Spitzengeräte, Schusterstraße 13

## Alphabetisches Namensverzeichnis

Die Ziffern in Klammern bedeuten den jeweiligen Telefonanschluß; Telefonnummern ohne 39/ bzw. 19/ sind nur nichtamtsberechtigte Hausapparate.

### A

Abdel-Hamid (39/27 32), 123, 125  
 Abdulla (19/20 56, 20 18), 142, 144  
 Abel, 168, 172, 173  
 Abele (39/24 66), 370, 371, 378, 380  
 Aboulwafa (39/7 07), 328, 331, 347  
 Achenbach, 23, 156, 161  
 Achilles (39/34 77), 247, 249, 253  
 Ackermann, E. (39/22 49), 263  
 Ackermann, R. (19/27 61), 179, 182  
 Adam (39/26 00), 79, 84, 85  
 Ade (39/24 45), 301, 303, 305  
 Adelhardt (19/27 71), 23  
 Ahlers (19/22 97), 178, 182  
 Al Bassam (19/28 41), 158  
 Al-Bayati, 73, 269, 282, 283  
 Albers, Henry (39/7 02), 329  
 Albers, Herbert, 187  
 Albrecht, B. (39/32 23), 354, 359  
 Albrecht, W., 327, 331  
 Aldekamp (39/25 33), 356  
 Alken (19/28 30), 179, 182  
 Alliez, 389, 405, 406, 408, 409  
 Alston (39/24 43), 233  
 Alt (39/32 91), 312, 313, 319, 320  
 Althaus, 384, 386, 397, 398  
 Altwein, H. (19/25 51), 178, 182  
 Altwein, J. (19/22 03), 179, 180, 192  
 Amberg (39/24 36), 302, 306  
 Ambos (39/24 94), 370, 372, 379  
 Ameely, 374  
 Andernach (19/23 61), 180, 182  
 Andreeff (19/27 11), 156, 161  
 Andres, G. (19/22 51), 156  
 Andres, Gert (39/28 81), 356, 357, 364,  
 365, 366  
 Andresen (39/8 16), 312, 313, 320, 322, 323  
 Andrienne (39/26 50), 263, 265, 270, 272  
 Appel, 156, 161  
 Arenhövel (39/7 14), 312, 313, 319, 320  
 Arens (39/22 58), 64, 264, 265, 281, 282  
 Arentz (39/21 01), 21  
 Aretin, 42  
 Armbruster (39/23 84), 40, 99, 107, 110, 111  
 Arndt (39/24 12), 102, 109, 110  
 Arndt-Hanser (19/32 10), 23, 138, 174  
 Arnold, M. (39/22 25, 22 23), 97  
 Arnold, Wolfgang (FB 8), (19/22 56), 156,  
 161  
 Arnold, Wolfgang (FB 25), 439, 445  
 Aryee, 180, 182  
 Asch, 13  
 Asch, Annette (39/26 67), 287  
 Aselmeier (39/22 91), 206, 208, 213, 214  
 Atanasov, 384, 386, 394, 395  
 Atkinson (39/26 48), 68, 69, 70, 257

Atzpodien (19/22 56), 156, 160, 172, 173  
 Aufenanger, 209, 213  
 Augustin, 447, 452, 453, 455  
 Aulich (19/20 78), 143, 144  
 Aust (19/21 93), 178, 182  
 Averdung (39/8 08), 312, 315, 322, 323  
 Ay (19/20 01), 179, 182  
 Aydin (39/25 78), 327, 331

### B

Baas (19/22 80), 156, 160, 171  
 Bach, 209, 212, 214, 215  
 Bacher (33 52), 356, 359, 362  
 Bachmann (39/7 07), 328, 331  
 Back (39/22 52), 350, 351  
 Baecker (39/26 48), 68, 69, 70  
 Bärmann, 39, 100  
 Bäse, 384, 386, 390, 393, 394, 423, 426, 427  
 Bäßler, K.-H. (19/26 70), 123, 124, 130, 131,  
 151  
 Baeßler, O. (39/28 28), 301, 303  
 Bäßler, R., 149, 154  
 Ballauff (39/25 88), 64, 206, 207, 213, 214,  
 215  
 Ballek, 439, 445  
 Ballweg (39/32 42), 64, 75, 100, 107, 110,  
 111  
 Bamberger, 438, 445  
 Bantelmann (39/26 67), 64, 287, 290, 292  
 Banzo y Sáenz de Miera, 384, 386, 396, 413,  
 414, 415  
 Barnikol (39/22 78), 123, 124, 129, 130, 353  
 Barniske (19/24 63), 157, 161  
 Bartel, 439, 445  
 Barth, C. (39/26 52), 88, 89, 92  
 Barth, L., 139, 149, 151  
 Barth, W. (39/22 16), 247, 249, 252, 255  
 Bartling (39/25 64), 100, 112, 115  
 de Bary (39/23 02), 309, 312, 315, 323  
 Baston (39/7 11), 327, 331  
 Bauer, H. (19/23 17), 179, 182, 193  
 Bauer, L. (39/22 98), 354, 356, 357, 362,  
 363  
 Bauer, R., 389, 390, 401, 402  
 Bauernfeind, 106, 110  
 Baum, 168, 191  
 Baumann, H. (19/20 13), 179, 182  
 Baumann, Walter (19/23 24, 27 88), 157, 161,  
 174  
 Baumann, Wolfram (39/27 27), 328, 331, 341  
 Baumbusch, 187, 192  
 Baumgärtner (19/31 86), 23  
 Baumgart (39/26 69), 288, 293, 295, 296



- von Baumgarten (19/32 40), 123, 124, 129,  
 130, 177  
 Bazley, 304  
 Bechert, 313  
 Bechtold, 157, 161  
 ter Beck, 105, 112  
 Beck, J.-D. (19/23 24, 27 88), 157, 161  
 Beck, P. (39/25 97), 24, 327, 332  
 Beck, W. (39/24 08), 357, 359, 366  
 Beckenbach (39/22 60), 237  
 Becker, A. (39/26 64), 287, 288, 293, 295  
 Becker, J. (39/27 07), 328, 332, 341  
 Becker, N. (39/44 39), 264, 269, 272, 273,  
 274  
 Becker, T. (19/29 68), 23  
 Becker, Werner (39/32 32), 102, 115  
 Becker, Wilfried, 389, 390  
 Becker-Reinhardt, 157, 161  
 Beckmann (39/8 11, 32 85), 13, 21, 64, 118,  
 141, 212, 234, 312,  
 313, 319, 320, 324,  
 347, 367, 458  
 Beeger (39/34 46), 370, 373, 379  
 Beermann, 132, 135, 138  
 Begemann (16/2 45), 318, 321, 322, 323, 347  
 Behr (39/43 60), 112, 301, 303, 305  
 Beierlein (39/22 66), 247, 249, 252, 254  
 Beißer (39/23 48), 89, 94  
 Bellien (39/27 51), 64, 287, 288, 293, 295  
 Bellmann (39/27 62), 237, 238, 240, 242, 243  
 Belovsky (19/27 63), 179, 182  
 Belz (19/23 26), 157  
 Benda (19/21 39), 143  
 Benes (19/27 63), 179, 182  
 Benesch (39/24 42), 220, 232, 233, 234  
 Benken (19/23 56), 142, 145  
 Benrath (39/23 49, 22 17), 64, 87, 89, 93  
 Benzing, B. (39/25 98), 220, 221, 228, 229,  
 230  
 Benzing, F. (19/23 24, 27 88), 157, 161  
 Benzing, J. (39/26 65), 265, 282, 283  
 Berg, D. (39/28 52), 370, 371, 375, 376, 377  
 Berg, K., 43  
 Berg, L., 79  
 Berg, M. (19/21 51), 178, 182  
 Berger (39/24 93), 328, 332, 341  
 Bergmann (42 37), 349, 352  
 Berle, 187, 193  
 Berndt, Heinz, 12  
 Berndt, Hubert (39/24 46), 26  
 Bernhard (39/23 13), 354, 357, 366  
 Berthes (39/22 99), 356  
 Bertsch, H. (39/7 04), 102, 116  
 Bertsch, K.-H. (39/7 04), 103  
 Berzel (19/23 24, 27 88), 157, 161  
 Besier (39/22 39), 123, 125, 128  
 Besser, 158, 161  
 Besslich (39/25 90), 26  
 Best, 389, 398  
 Bettingen, 158, 161  
 Betz, 384, 386, 412, 413, 414  
 Beuck (39/25 50), 103, 116  
 Beutelmann (33 26), 356, 359, 363  
 Beutelspacher (33 31), 301, 303  
 Beyer, Jens (34 37), 357, 359, 365  
 Beyer, Jürgen (19/22 55), 157, 158, 171, 191  
 Beyermann, K. (39/8 97), 128, 327, 329, 336,  
 339, 340  
 Beyermann, P. (19/26 94), 24  
 Bieber, 440, 445  
 Bieger (39/26 60, 21 41), 63  
 Bierbach (19/22 56), 156, 161  
 Biermann, C. (39/23 21), 21  
 Biermann, H. (39/34 95), 64, 264, 265, 281,  
 282  
 Biesalski (19/24 49), 180, 194  
 Biewald (39/23 37), 357, 359, 364  
 Billing (39/27 28), 224  
 Billmeier (39/23 37), 357, 360, 364  
 Bilo (39/22 87), 327  
 Bilz, 158  
 Bisanz (33 06), 247, 249, 251, 255, 256, 257  
 Bischoff, F., 12  
 Bischoff, K., 237, 238  
 Bisdorff (19/20 56, 20 18), 142, 145  
 Bitsch (39/27 52), 287  
 Bitter-Suermann (19/31 28, 31 36), 132, 133,  
 137, 138  
 Bitterlich (39/8 33), 328  
 Bittner (19/32 28), 123, 125, 129  
 Bitz, 138  
 Biundo, 91  
 Blänsdorf (39/22 46, 33 46, 26 14), 38, 260,  
 264, 265, 278, 279  
 Blank (39/26 61), 219, 221  
 Blanke, 384, 385, 398, 399  
 Blasberg (39/23 64), 124, 126, 130, 131  
 Blee, 448, 449, 450, 456  
 Bleicher (39/25 43), 237, 239, 244  
 Bloh (19/20 56, 20 18), 142, 145  
 Blohm (39/32 28), 99, 103, 115  
 Bock, 329  
 Bode, G., 448, 455, 456  
 Bode, W. (42 65), 123, 126, 128, 364  
 Bodemer (39/27 28), 219, 221, 226  
 Bodmann (39/23 82), 328, 332, 340, 341, 342  
 von Boeckh (39/28 84), 311, 312, 315  
 Böckly (39/22 72), 327  
 Boeffel (19/31 81), 23  
 Böger, 168  
 Böhlke (39/25 60), 103  
 Böhm (39/33 68), 100, 109, 111, 112  
 Böhrner, G. (19/32 40), 126, 129  
 Böhrner, M. (39/27 16), 204, 206, 208, 213,  
 214  
 Böhrner, V. (39/7 07), 328, 332, 347  
 Böhner, 269, 291  
 Börner, 438, 442, 443, 445  
 Börsch-Supan (39/25 28), 13, 38, 64, 74, 75,  
 300, 301, 306, 307,  
 308  
 Bohl (19/29 59), 143, 145  
 Bohlen (34 08), 349, 351  
 Bohm (19/22 76), 156

- Boller (39/26 15), 237  
 Bolte (19/27 19), 157, 161  
 Boltz, 383  
 Bonn (39/24 40), 220, 222, 233, 234  
 Bonson, M. (39/28 88), 220, 222  
 Bonson, U., 224, 232, 233  
 Bopp, 168, 172, 173  
 Bork, K. (19/29 20), 157, 174  
 Bork, R., 156, 160, 161  
 Bormann (39/33 45), 103, 116  
 Borneff (19/31 60), 132, 133, 137, 458  
 Bornhagen (39/8 79), 327  
 Bornheim gen. Schilling, 269, 281  
 Bothur (19/20 74), 178, 182  
 Boy (39/23 87), 370 372, 377  
 Brachtel (19/24 00), 157, 161  
 Brade (19/31 28, 31 29), 132, 135, 138  
 Brand, 142, 145  
 Brandenburger (39/22 63), 88, 89, 92, 93  
 Brandmüller, K. (19/25 11), 158  
 Brandmüller, S. (39/25 59), 99, 103, 115  
 Brandt, 15  
 Braun, A. (27 29), 349, 352  
 Braun, Bernhard (FB 10), (19/30 80), 197, 198  
 Braun, Bernhard (FB 17), 304, 307  
 Braun, G., 15, 35  
 Braun, H. (39/26 03), 89, 93  
 Braun, R. (39/26 75), 356, 357, 364, 366  
 Braunmüller (39/21 30), 430, 433  
 Bredt, H., 143, 366  
 Bredt, W. (19/31 37, 31 44), 132, 134, 137, 138  
 Bregenzer (19/20 56, 20 18), 142, 145  
 Brehm, 168, 175  
 Breinl, 187, 193  
 Breitenbach (39/33 30), 301, 303, 305, 306  
 Breitkopf (19/22 88), 179, 182  
 Brembs (39/21 29), 429, 431  
 Bremer (19/30 32), 197, 198  
 Bremser, 106, 113  
 Brenner, 390, 393  
 Brestyensky, 384, 386, 394, 395, 396, 397  
 Breter (32 07), 124, 125, 130, 131, 459  
 Brett, 168  
 Breuder (39/21 33), 41  
 Briesemeister, 384, 385, 410, 412, 415  
 Brink (39/26 71), 42  
 Brockhoff (19/27 66), 179, 182  
 Brod (19/23 78), 142, 145  
 Brodda (19/32 36), 123, 126, 129, 130  
 Brodehl (19/22 88), 179, 182  
 Brodt, 157, 162  
 Bröckelschen (19/24 63), 157, 162  
 Broglie (19/28 18), 142, 145, 173  
 Brommer (39/25 87), 264, 265  
 Brost (19/25 19), 142, 144, 150, 151, 191  
 Brücher, 68  
 Brück (39/26 87), 79, 83  
 Brückl (19/22 11), 24  
 Brückner (19/28 77), 178, 183  
 Brückner-Junior (19/22 77), 156, 162  
 Brühbach (19/22 86), 179  
 Brühl, 439, 441, 444, 445  
 Brüning, H., 373, 379  
 Brüning, W. (39/27 88), 206, 207, 210, 211, 212  
 Brünner (19/21 50), 178, 180, 190  
 Bruhns (39/27 68), 71, 247, 249, 254, 255, 256  
 Brumby (39/24 15), 74  
 Brumlik (34 79), 204, 206, 208, 214, 227  
 Brummer, 385  
 Brunier (19/27 11), 156, 162  
 Brunner, 136, 138  
 Brussatis (19/21 80), 178, 180, 192  
 von Bubnoff, 384, 386, 416, 417, 418, 419  
 Buch (39/22 46, 33 46), 260  
 Bucher, A. (32 79), 64, 206, 207, 208, 211, 212  
 Bucher, D. (19/22 01, 22 02), 23  
 Bucher, P., 13, 291, 295  
 Buchheim (39/26 61), 64, 219, 220, 225, 226  
 Buchwald, 149, 152  
 Buddruss (39/26 47), 265, 284  
 Budenz (19/31 07), 143, 145, 154, 155  
 Büchner (39/27 69), 370, 373, 379, 380  
 Bücking (19/26 75), 158, 162, 177  
 Bühler (39/28 29), 300, 301, 306, 308  
 von Bülow (19/20 89), 178, 183  
 Bürger (39/24 16), 74  
 Büsing (39/33 89), 264, 267, 280  
 Büttner (39/22 88), 327, 332  
 Bullrich (39/22 83), 311, 312, 313, 323, 324, 458  
 Bumb (19/23 61), 180, 183  
 Bunjes, J., 384, 386, 400, 401, 402, 403, 404  
 Bunjes, W., 384, 386, 390, 400, 401, 402, 403, 404  
 Burckhardt, 187  
 Burg (39/32 05), 103  
 Burkhard (39/27 07), 328, 332  
 Burls (39/27 67), 247, 249, 251, 256, 257, 258, 259  
 Bus (39/27 68), 247, 248, 253  
 Busanny-Caspari, 149  
 Busch, F., 247, 248, 251, 253, 254  
 Busch, G. (19/22 53), 175, 177, 179, 180, 190, 191  
 Busch, S., 157, 162  
 Butz (34 08), 349, 351, 352
- C**
- Caesar (19/29 88, 23 47), 158, 162  
 von Campenhausen (39/24 63), 356, 358, 366  
 Cantz, 157, 160, 162  
 Caria, 269, 276  
 Carlson, 136  
 Carstens (39/21 20), (19/30 18), 21  
 Charrière, 384, 387, 405, 407, 408, 409, 411  
 Chevalier (19/24 23), 178, 183

Chmielewski (19/21 51), 178, 183  
 Chmillon (39/8 14), 178, 183  
 Choi, 250, 258  
 Chopra, 366  
 Choquet (39/26 61), 219  
 Choudhary (39/8 45), 357, 360, 367  
 Christ (39/25 73), 13, 27  
 Christiansen (39/32 04), 220, 232, 233, 234  
 Ciocchini (39/24 32), 72, 261, 263, 267,  
 271, 273, 275  
 Ciolek, 270, 282  
 Clancy (19/24 77), 23  
 Claros Salinas, 384, 387, 396, 410, 412, 413  
 Clasing, 335, 339  
 Claus, 149, 152  
 Cölle, 156, 162  
 Cofman (39/24 37), 300, 301, 305, 308  
 Collo, D. (19/23 61), 180, 182, 194  
 Collo, J. (19/20 56, 20 18), 142, 145  
 Cordes (19/27 76), 157, 162  
 Coridass (39/25 54, 32 32), 103, 115  
 Corinth (19/32 35), 123, 126, 129  
 Croy (19/23 42), 158, 162  
 Cullmann (39/28 78), 356, 360, 364

## D

Dabelow, 124  
 Dahl (39/8 43), 357  
 Dahs, 106  
 Dammschneider (19/30 32), 197, 198  
 Damrau (39/32 37), 102, 107  
 Daniels, 178, 183  
 Dauer, 224, 229  
 Daverman (39/27 68), 247, 249, 255, 256  
 Debatin, 105  
 Deck, 389, 393  
 Decker (39/26 63), 287, 290  
 Deckers, H. (39/28 72), 328, 332, 340  
 Deckers, M. (43 62), 301, 303  
 Dehnhard, 187  
 Dei-Anang (19/25 00), 179, 183  
 Delaperrière, 291  
 Demuth (19/25 98), 158, 162, 176  
 Dencks, 327, 332  
 Deneke (19/28 40), 127, 128, 176  
 Denk, 168, 175  
 Denschlag (39/8 81), 322, 325, 327, 329,  
 337, 346, 347  
 Depue (39/25 86), 356  
 Deranja, 142, 145  
 Desch, 440, 444  
 Dettenmaier (39/23 28), 328, 332  
 Detzer (39/27 08), 328, 332  
 Deutsche, 430, 436  
 Dick (39/27 57), 41, 237, 239, 241, 242  
 Diederich (39/22 24, 22 30), 42, 99, 100,  
 113, 116, 117  
 Dierich (19/31 15), 132, 135, 138  
 Diessel (19/30 40), 197, 198  
 Diestelkamp (19/30 89), 197, 198  
 Dieterich (19/23 24, 27 88), 157, 162  
 Diethelm (19/23 70), 14, 142, 143, 152  
 Diether (32 71), 123, 126  
 Dietz, F. (39/22 73), 325  
 Dietz, H. (39/22 73), 325, 332  
 Dietz, J., 128, 327, 332, 339, 340  
 Dietz, K.-W. (39/23 57), 247, 249, 252  
 Dietz, W. (39/22 76), 312, 315, 321  
 Diezemann, 448, 451, 452, 453  
 Distler (19/25 32), 156, 158, 171, 173  
 Ditzen (19/23 44), 158, 162  
 Djafarpur, 27  
 von Döhren (39/8 39), 328, 331, 346  
 Dörger (39/27 48), 89, 91  
 Döring (33 36), 301, 303, 307  
 Doerk (39/24 53), 300, 301, 305, 306, 307,  
 308  
 Dörr, G. (39/24 32), 260, 263, 267, 271  
 Dörr, H., 187  
 Dörrenhaus (34 19), 357, 360, 364  
 Dolezik (39/22 70), 299  
 Dombrowski (39/34 23), 264  
 Dommermuth (39/32 34), 103, 115  
 Domrös (39/22 96), 370, 371  
 Doms, G. (39/7 13), 327, 332  
 Doms, R., 162  
 Dormeyer, 156, 162  
 Dorn, A. (42 67), 357, 364, 367  
 Dorn, E. (39/28 80), 356, 358, 364, 365, 366  
 Dorn-Zachertz (39/22 29), 103  
 Dosch (39/22 68, 23 70), 37, 368, 370, 371,  
 377  
 Dose (39/8 33), 328, 329, 337, 344, 345, 346  
 Dotzauer (39/27 74), 287, 290, 292, 293, 294  
 Dräger (39/8 86), 327, 331, 340  
 Draf, U. (19/26 55), 180, 183  
 Draf, W. (19/23 61), 151, 180, 191, 194, 195  
 Drechsel (39/22 67, 8 10, 8 14), 74, 309, 312,  
 313, 320, 322  
 Dreher (39/8 28), 312, 315  
 Drenkelfuß (39/24 19), 14, 21  
 Drescher, 384, 385, 398, 399  
 Dreyer (39/28 57), 368, 370, 372, 375,  
 376, 378  
 Drinkuth, 106  
 Dronberger, 68, 226, 257, 296  
 Dubitzky (43 25), 356, 360, 363  
 Duchhardt (39/27 50), 287, 290, 293, 296  
 Dudel (39/26 70), 220  
 Dünges (19/31 89), 132, 135, 138  
 Düsing (39/27 59), 237, 239, 241, 242  
 Dufeu (39/23 60), 69, 72, 263, 267, 271, 272,  
 274  
 Dumont (39/27 75), 287, 290, 294  
 Dunkel (19/26 47, 22 61), 156, 162  
 Dunkelberg (19/31 62), 132, 135, 137  
 Dupuis, 136, 140, 141  
 Dziuron (39/26 08), 349, 351, 459  
 Dzulko (39/25 98, 33 22), 354, 355, 356

## E

Ebel (39/22 91), 206, 208, 213, 214, 215  
 Ebell, 27  
 Eberhard (39/24 02), 327  
 Eckert (19/23 24, 27 88), 157, 162  
 Eckhardt (19/22 56), 156, 162  
 Eckmann (39/22 39), 123, 126, 128  
 Edenharder, 132, 135, 137  
 Edler (33 36), 301, 303  
 Edlich (39/22 91), 13, 64, 204, 206, 208,  
 213, 214, 215, 216  
 Eggers, D. (39/26 48), 68, 69, 70  
 Eggers, H. (39/27 01), 65, 370, 371, 378, 380  
 von Egidy, 168, 173  
 Egler (39/26 73), 65, 79, 80, 85  
 Ehlers (39/23 17), 37  
 Ehlert (19/25 44, 20 63), 178, 180  
 Ehrenberg (39/8 00), 64, 75, 312, 313, 322,  
 323  
 Ehrenberg-Kieckebusch (19/31 12), 143, 145,  
 154, 155  
 Ehrenbrand (39/27 31), 123, 124, 129  
 Ehrke (39/27 56), 237, 239, 242  
 Eich (39/28 74), 350, 352  
 Eichhoff, 329  
 Eiden (39/26 35), 312, 314, 323, 324  
 Eifler (39/27 57), 63, 237, 239, 241, 242  
 Einsiedel (19/23 24, 27 88), 157, 162, 174,  
 233  
 Eisenbeis (41 25), 357, 360, 364, 365  
 Eissner (19/29 54), 142, 145, 152  
 El-Hifnawi, 123, 126, 129  
 Ellermeier, K., 384, 387, 421, 423  
 Ellermeier, P., 384, 387, 420, 421, 422, 423  
 Eisebach, 384, 387, 412, 414  
 zu Eltz, 65, 106, 113  
 Elwert (39/22 49), 263, 265, 270, 272  
 Emmrich, (19/27 69), 151, 157, 158,  
 173, 174, 191  
 Emrich, (39/25 59), 103, 115, 459  
 Endepols (39/28 17), 65, 263, 267, 271,  
 273, 274  
 Endres (19/28 53), 157, 162  
 Endris (19/26 88), 133, 135  
 Engelhardt, K. (19/31 65), 132, 135, 137  
 Engelhardt, S. (19/30 27), 197  
 Engert (39/21 27), 430, 431  
 Engler (19/22 92), 178  
 Enkelmann (19/23 47, 21 30), 158, 162  
 Ensling (39/27 03), 327, 332  
 Epe (19/30 89), 197, 198  
 Erbs (19/22 56), 156, 162  
 Erdmann, G. (19/23 23), 157, 158, 173, 174  
 Erdmann, H., 270, 281, 282  
 Erlebach, A. (39/27 28), 219, 222  
 Erlebach, P. (39/27 66), 117, 118, 247, 248,  
 251, 253  
 Erlinghagen (39/27 89), 65, 209, 211, 250,  
 258  
 Ernst, 291, 295  
 Esser, 149, 152  
 Eßwein (19/30 82), 197, 198, 201

Etz (39/21 24), 429, 431, 434  
 Etzkorn (39/28 16), 263  
 Euteneuer (39/8 30), 312, 315, 322  
 Evers (39/7 07), 328, 332, 347  
 Ewe (19/25 61), 156, 158, 171  
 Ewen (39/23 47), 321, 328, 332, 341  
 Ewert (39/33 73), 64, 118, 141, 212, 219,  
 220, 232, 233, 234, 324,  
 347, 366, 367, 458  
 von Eyß (39/8 51), 312, 315

## F

Fähndrich, 231  
 Färber (39/27 43), 79, 80, 83, 85  
 Fahl (19/28 33), 158, 162  
 Fahr (39/26 05), 64, 75, 327, 329, 337,  
 340, 343, 344  
 Faiß (39/22 66), 247, 248, 251, 252, 253,  
 254  
 Falke, D. (19/31 33), 132, 134, 138  
 Falke, H. (39/22 96), 137, 371  
 Fallert (19/32 29), 123, 126, 129  
 Fansa, 430, 435  
 Farack, 156, 163  
 Fasel (39/23 34), 348  
 Fassbender, H.-G., 149, 154  
 Faßbender, M. (39/28 18), 264  
 Faupel (19/27 53, 20 03), 179, 182, 190  
 Faust (19/29 83), 157, 160  
 Feder (39/8 69), 312, 315  
 Federhofer (39/25 89), 65, 288, 289, 297  
 Feise (39/8 07), 312  
 Feld (39/22 58), 264, 266, 267, 281, 282  
 Fendrich (43 59), 301, 303, 307  
 Fenske (19/42 33), 158, 163  
 Ferel (39/26 03), 89, 91, 94, 95  
 Ferlinz (19/29 62), 157, 159, 171  
 Fessler (19/30 79, 30 86), 196, 197, 201  
 Feth, 384  
 Fiedler, B. (39/8 67), 312, 315  
 Fiedler, F. (39/33 96), 311, 312, 313, 323, 324,  
 458  
 Fildstedt (39/22 43), 133  
 Findeisen, 448, 453, 454, 456  
 Fink, 440, 442, 445  
 Fischer, A. M. (39/27 60), 237  
 Fischer, A. (19/31 63), 132, 135, 137  
 Fischer, E. (39/32 41), 313, 321, 322, 323,  
 328, 329, 337, 341,  
 342, 344  
 Fischer, Friederike, 123, 126, 128, 151  
 Fischer, Friedhelm (39/22 58, 34 95), 264,  
 265, 281, 282  
 Fischer, Hans P. (39/32 33), 99, 103  
 Fischer, Herbert (39/24 34), 312, 315  
 Fischer, J., (19/25 80, 25 81), 23, 152, 156,  
 159, 170, 171, 172, 174  
 Fischer, L. (39/25 85), 26  
 Fischer, N. (39/27 91), 206, 208

Fischer, Peter (19/22 56), 156, 163  
 Fischer, Peter Ferdinand (19/20 68, 41 78,  
 20 52, 20 56,  
 20 18), 142, 145  
 Fischer, U. (39/23 46), 119, 123  
 Fischer, W., 156, 163  
 Fleisch (19/30 80), 197, 198  
 Flemming (32 45), 65, 237, 238, 241, 243  
 Flesch (39/8 93), 328, 329, 337, 345, 346,  
 367  
 Flössner, 439, 445  
 Flory (34 52), 301, 303  
 Förster (19/28 77), 178, 183  
 Forberger (19/30 32), 197, 198  
 Forssmann, 187  
 Forstner, 385, 386, 424 425, 426  
 Frank, G. (34 37), 357, 360, 365  
 Frank, P. (19/22 09), 23  
 Franke, H. (19/23 24, 27 88), 157, 163  
 Franke, J. (19/23 24, 27 88), 157, 163  
 Franz, 327, 332  
 Franzen, 149, 152  
 Freiensehner (39/26 15), 237  
 Freitag, Eberhard (39/28 32), 300, 301, 306,  
 308  
 Freitag, Ernst, 106, 111  
 Freitag, W., 448, 453, 454  
 Fresenius, Werner, 122, 350, 353  
 Fresenius, Wilhelm, 335, 339  
 Freudenberg (19/22 56), 156, 163  
 Freund, D. (33 90), 123, 125, 128  
 Freund, J. L. (39/28 97), 224, 232  
 Frey, H., 209, 213  
 Frey, R. (19/26 35, 21 17), 65, 139, 142,  
 143, 150, 151, 192  
 Frick, 209  
 Fricke (39/8 09, 8 07), 312, 313, 321, 322,  
 323  
 Friedberg, P. (19/23 61), 180, 183  
 Friedberg, V. (19/23 10), 23, 179, 180, 193  
 Friederici, 168, 174  
 Friedl, 384, 387, 399  
 Friedrich, Elisabeth (FB 12), (39/22 47,  
 33 47), 217  
 Friedrich, Elisabeth (FB 14), (39/21 45,  
 25 41), 247  
 Friedrich, J. (39/8 29), 312, 315, 323  
 Friedrich, W. (39/8 29), 317  
 Fritsche (39/26 11), 237  
 Fritz, F. J. (33 40), 301, 303  
 Fritz, H. (33 64), 237, 239  
 Fritz, V. (39/25 45), 88, 89, 92, 95  
 Fröhlich (39/22 50), 38, 65, 219, 220,  
 232, 234  
 Frohneberg, 142, 145  
 Frymark, 209, 215  
 Fuchs, H. (43 61), 65, 304, 308  
 Fuchs, J., 15  
 Fuchs, K. (39/28 14, 28 15, 28 96), 285,  
 288, 289, 293, 295,  
 296  
 Fuchs, O., 335

Fürst (39/28 58), 370, 371, 375, 376  
 Fuhr (19/30 20), 119, 196, 197, 200, 202  
 Funderburk, 209, 211  
 Funke (39/25 27), 65, 206, 207, 210, 212  
 Fussan, 438, 444, 445

**G**

Gabbert (19/28 14), 142, 145  
 Gabriel (39/26 61), 219, 222, 226  
 Gärtner (19/25 38), 180, 181, 193, 194  
 Gahn, 446  
 Galia, 370, 373  
 Galinsky (39/24 75, 23 57), 245, 247, 248,  
 251, 253, 254  
 Galler (19/30 32), 197, 198  
 Gamm (19/27 14, 22 77), 14, 24, 156, 163  
 Gamp, 168, 173  
 Gamstätter (19/28 82), 178, 183  
 Gandenberger (39/32 27), 99, 100, 113, 115,  
 116  
 Garcia-Vera (19/25 99), 158, 163  
 Garlick, 43  
 Garschagen (39/32 33), 99, 103, 115  
 Gaßebner, 209, 211  
 Gassner (39/33 68), 103  
 Gathof (19/22 77), 156, 163  
 Gattow (39/8 76), 327, 329, 336, 337, 339,  
 340, 344  
 Gaulty (39/27 43, 22 15), 77, 79, 83, 84, 85  
 Gehler (19/23 24, 27 88), 157, 163  
 Geiger, 42  
 Geis-Tronich (19/30 39), 197, 198  
 Geisert (39/25 32), (19/32 39), 124, 126, 130  
 Geißler, G. (39/42 88), 356, 360, 363  
 Geißler, U. (39/25 78), 327, 332  
 Geissler, V., 270, 282  
 Gempp-Friedrich (19/23 24, 27 88), 157, 163  
 Genitsariotis (39/26 95), 357, 360  
 Genschow (19/23 61), 180, 183  
 Gentz, 448, 454  
 Georgi (19/23 58), 40, 142, 143, 152  
 Geppert (39/22 10), 103  
 Gerbershagen (19/20 55, 20 56), 142, 144,  
 151  
 Gerhardt, C. W. (39/25 80), 288, 290, 291,  
 297  
 Gerhardt, H. (33 65), 237, 239, 241  
 Gerlich (39/22 65), 42, 287, 289, 292, 293,  
 294, 296  
 Gersmeyer, 168, 173  
 Gerwarth (39/7 46), 327, 331, 339, 340  
 Geyer (39/23 72), 325, 327, 329, 337, 343,  
 344  
 Gheorghiu, 225  
 Giegerich (39/25 26), 103  
 Gierlich (39/23 35), 72, 264, 267, 279  
 Giesbert, 438, 445  
 Giesche (39/27 86), 264, 267, 279  
 Giesecke (19/22 56), 156, 163

- Gilbrin (39/28 19), 235  
 Gilfrich (19/27 41), 156, 160, 171  
 Gillmann, 15  
 Gilmozzi, 384, 387, 391, 416, 417, 418, 419  
 Giloth (39/32 05), 103, 116  
 Giudice (39/23 57), 247, 249, 252  
 von Gizycki, 156, 163  
 Glaser, 12  
 Glatzel, I. (19/23 24, 27 88), 163  
 Glatzel, J. (19/23 68, 23 51), 158, 159, 175,  
 176, 177, 232  
 Gleich (39/22 62), 370  
 Glück (39/23 94), 312, 315, 319, 320  
 Glückert (39/8 26), 312, 315, 322  
 Gnädiger (19/23 61), 180, 183  
 Gnädiger-Mezger (19/27 19), 157, 163  
 Goedecke (19/20 56, 20 18), 142, 145  
 Göhring, 384, 385, 391, 392  
 Goergen, 142, 145  
 Görges (19/23 71), 142  
 Göring, 440, 445  
 Goeschel (19/25 62), 179, 183  
 Golder (39/8 85), 327, 332, 339  
 Goldhofer (19/27 66), 179, 183  
 Goldhorn (39/24 52), 301, 303, 305, 306  
 Goller (39/42 75), 356, 360, 363  
 González (39/24 32), 263, 267, 273  
 Gormsen (39/27 73), 65, 370, 371, 378,  
 379, 380  
 Gosepath, 188, 194  
 Gostomzyk, 136  
 Gotthardt, 243, 250, 258  
 Gottron (39/22 60), 237  
 Gottschling, E. (39/23 18), 300, 301, 305,  
 307, 308  
 Gottschling, H., (19/31 20), 119, 132  
 Gottwald, A., 449, 451  
 Gottwald, C., 158, 163  
 Gräff (39/28 93), 312, 313, 321, 322, 323  
 Gramlich (39/23 15), 357, 360, 365  
 Grammel, 157, 163  
 Graser, 168  
 Grass, 105, 110  
 Greber, 327, 332  
 Grehl, 383  
 Greinacher (19/23 24, 27 88), 157, 163,  
 173, 174  
 Greschner (39/24 93), 328, 332, 340, 342  
 Greuel (39/28 27), 74, 75  
 Greule (33 65), 237, 239, 241, 243  
 Griefahn (19/31 17), 133, 135, 141, 458  
 Grimm (19/28 01), 142, 145, 152  
 Grimmer, 168, 175  
 Gröger, 430, 434  
 Grönniger (19/28 51), 178, 183  
 Grohs (39/24 14, 25 42), 65, 95, 219, 220,  
 221, 228, 229  
 Groß, R. (39/22 97), 370  
 Groß, W. (39/27 44), 38, 78, 79, 82  
 Grosse (19/30 32), 197, 198  
 Großmann (42 36), 349, 351  
 Grote (39/27 24, 23 46), 38, 119, 121, 123,  
 124, 129  
 Groth (19/22 56), 156, 163  
 Grubert (39/26 10), 349, 352  
 Grünert (19/26 70), 124, 125, 130, 131  
 Grünert-Fuchs (19/22 56), 156, 163  
 Grünewald (39/25 30), 237, 239, 241  
 Grützner, 168, 176  
 Grund (39/27 56), 237, 239, 242  
 Guckenbiehl (19/22 56), 163  
 Guckler (39/25 41), 251, 258  
 Gudian (39/22 28), 64, 98, 100, 107, 110, 111  
 Günster, 459  
 Günther, J. (19/21 25), 142  
 Günther, R., 145  
 Günther, V. J. (39/27 56), 65, 237, 238, 241,  
 243  
 Günther, W., 157, 163  
 Guérin, 12  
 Güth (39/23 69), 21  
 Gütlich (39/23 73), 327, 329, 336, 337, 339,  
 340, 344  
 Guse (42 82), 128, 357, 360, 365  
 Gutjahr (19/23 24, 27 88), 157, 163  
 Gutowski-Hesedenz (19/30 40), 197, 198, 202
- ## H
- Haag (39/28 84), 312, 316, 320, 321, 322  
 Haake (39/22 68), 368  
 Haara, 224, 233  
 Haas, E., 188, 195  
 Haas, J. P., 152  
 Habel (39/26 71), 42  
 Haber (39/22 84), 327  
 Haberer (19/23 44), 158, 163  
 Habighorst, G., 168  
 Habighorst, L.-V., 149, 152, 171  
 Haccius, B. (39/25 37), 356, 358, 363, 367  
 Haccius, I. (39/21 29), 429, 432, 435  
 Hack, 433  
 Hackel (19/24 57), 133, 135, 140  
 Hackelbusch (19/22 88), 179, 183  
 Hadding, U. (19/31 28, 31 36), 132, 134, 137,  
 138  
 Hadding, W. (39/25 61, 32 68), 38, 42, 97,  
 100, 109, 111  
 Hähnel, 384, 387, 420  
 Hämmerling, 142, 145  
 Härtter (39/7 03), 100, 115, 116  
 Häuser, F. (39/24 04), 103  
 Häuser, H. (39/22 09), 26  
 Haferkamp (19/21 96), 158, 160, 164, 170,  
 175, 176, 177  
 Hafner (39/27 54), 264, 265, 280  
 Hahn, F. (39/22 85), 65, 88, 89, 92, 93  
 Hahn, I. (19/31 06, 44 69), 143, 145, 155  
 Hahn, K. (19/28 04), 142, 144, 152  
 Hain, H., 81, 85  
 Hain, P. (19/22 56), 156, 164  
 Hainz (39/26 71), 42  
 Halbsguth (19/24 48), 142, 145

- Halmágyi (19/27 02), 23, 142, 144, 150,  
151, 191
- Hamann-MacLean, 264, 265
- Hammar (19/28 21), 168
- Hammel (39/22 89), 328, 333
- Hammerschmidt (44 49), 247, 249, 253
- Hampel (42 88), 356, 360, 363
- Hanack (39/25 69), 100, 109
- Hanisch (19/23 24, 27 88), 157, 164
- Hansen, 12
- Happ (19/27 76), 157, 164
- Happel (39/7 07), 328, 333, 347
- Harder (39/24 92), 13, 100, 107, 110
- Hardörfer, 209
- Harrison (32 30), 247, 249, 255, 256, 257
- Hartenbach, 188, 190
- Harth (19/32 33), 123, 124, 129, 130, 177,  
232
- Hartl (39/28 77), 356, 358, 362, 363
- Hartmann, E. (39/24 67), 356, 359, 362, 363
- Hartmann, J., 106, 110
- Hartmetz (19/31 59), 132, 135
- Hase (19/20 06), 179, 183
- Hasenmaier, 327, 333
- Hasselbach, 327, 333, 337
- Hassemer (19/31 71), 132
- Hassinger (19/26 70), 124, 126, 130
- Haubst (39/26 01), 41, 79, 80, 83
- Hauf, B. (19/20 56, 20 18), 142, 145
- Hauf, T. (43 75), 312, 316, 324
- Hausamen, 200, 201
- Hausner (39/25 37), 356, 360
- Haustein (39/28 13), 288, 290, 294, 295
- Haym, B. (19/30 40), 197, 198
- Haym, J., 200, 203
- Heck (39/22 91), 206, 208, 213, 215
- Hecker (39/26 28), 356, 360, 363
- Hecking (19/22 77), 156, 164
- Heerde (39/26 95), 357, 360, 363, 367
- Hegner (19/29 11), 187
- Hehl (39/26 64), 287, 290, 294
- Heicke (39/22 19), 124, 130, 131
- Heid, 430, 433
- Heidemann (19/30 63), 197, 198
- Heidsieck, 200
- Heidt (39/24 31), 370, 373, 379
- Heil, 123, 126, 128
- Heim (39/27 14), 370, 371, 375, 376, 377
- Heimbürger (39/24 16), 74, 75
- Heimerl, 384, 387, 421, 422, 423
- Heindorff, G., 157, 164
- Heindorff, Th. (39/28 83), 312, 316, 320, 322
- Heinemann, 188, 191
- Heinrich (19/25 89), 179, 183
- Heinsius, 39
- Heinz, H.-P. (39/33 32), 301, 303
- Heinz, J., 209, 215
- Heinzmann (39/22 58, 34 95), 264
- Heischkel-Artelt, 134
- Held (39/28 35), 300, 301, 306, 307
- Helfrich, G. (39/23 45), (19/20 20), 23
- Helfrich, O. (39/25 48), 354, 360
- Helke (39/22 94), 370, 371, 377
- Helmcke (39/21 46), 65, 247, 248, 252, 253,  
254
- Hemmer (39/26 76), 357, 359, 364, 365, 366
- Hemrich (39/21 30), 430, 431, 432
- Hengst, 152
- Henke (39/23 98), 357, 360, 366
- Henneberg (39/27 62), 239, 241
- Henneberger (39/33 72), 220, 222, 232, 233,  
237
- Hennen (39/34 38), 219, 222, 227, 228
- Hennes, 26
- Henrich (39/27 98), 220
- Henss, 251, 257
- Hentschel, H., 374
- Hentschel, U., 221, 232, 234
- Hepp (19/27 64, 23 11), 38, 179, 181, 193
- Heppt-Becker (43 40), 349, 351
- Herbert, F. (39/28 67), 312, 316, 324
- Herbert, H. (19/24 07), 24
- Herfert, 197, 201
- Hergert-Kolter, 440, 445
- Herminghaus (39/8 25), 312, 313, 322, 323
- Herold (39/23 30), 328, 333
- Herr (39/8 66), 316
- Herr-Beck, 14, 15
- Herrmann, A. (19/20 19), 142, 146
- Herrmann, E. (19/20 56, 20 18), 142, 146
- Herrmann, Günter (FB 3), 38, 106, 110, 111
- Herrmann, Günther (FB 9), (19/21 51), 178,  
183
- Herrmann, Günter (FB 19), (39/8 52), 14, 39  
322, 327, 329,  
337, 346, 347
- Hertl, 172, 173
- Herz, 291, 294
- Herzer, A. (39/33 38), 300, 302, 306, 307
- Herzer, M. (39/25 76), 27
- Herzog, R. (19/23 18), 179, 183
- Herzog, W. (39/22 71), 312, 313, 323
- Hespos, 209, 213
- Hess (19/22 56), 156, 164
- Hesse, 66, 89, 91, 95
- Hessel (39/25 54, 32 32), 103, 115
- Hesselbach, 106, 113
- Hettlage, 100
- Hettwer (34 78), 206, 207, 213, 214, 215
- Hetzius (39/24 21), 22
- Heuer (39/22 91), 206, 208, 213, 215, 216
- Heuwinkel (19/24 30), 178, 183
- Hey (19/27 47), 179, 183
- Heyse, 430, 435
- Hiersche, 188
- Hilberath (39/26 74), 79, 80
- Hild, 15
- Hildebrandt, H.-J. (39/24 44), 219, 222, 228
- Hildebrandt, H. (39/27 70), 370, 372, 379,  
380
- Hildenbeutel (19/30 32), 197, 198
- Hiltgner (39/21 25), 429, 434
- Hill, 149, 154
- Hillebrand, B. (39/26 13), 235, 237, 238, 242,  
243

- Hillebrand, C. (39/23 29), 103  
 Hiltz (39/27 42), 78, 81  
 Hinkel, H. (32 16), 79, 81  
 Hinkel, M., 448, 455, 456  
 Hinkelmann (39/28 68), 312, 313, 323, 324  
 Hintenberger (16/2 25), 43, 318, 321, 323  
 von Hinüber (39/26 47), 265, 266, 283, 284  
 Hippe (39/32 36), 103  
 Hitti (19/30 89), 197, 198  
 Hoben, E. (39/25 90), 26  
 Hoben, W. (39/27 52), 279, 287, 290, 293,  
 294, 295  
 Hoch (19/24 11), 157  
 Hochgesand (19/25 33, 25 88), 188, 194  
 Hodapp (39/33 72), 220, 222, 233  
 Höcker (39/7 00), 25, 327, 329, 337, 343,  
 344  
 Höckmann (39/27 53), 264, 267  
 Hoede (19/22 43), 157, 164  
 Höffler, 168, 173  
 Höfft (39/28 83), 312, 316  
 Höfler, 36  
 Höhle (19/22 97, 21 10), 178, 181, 190, 191  
 Höhler, 356, 360, 362  
 Höhmann (19/26 25), 133, 135  
 Höhn, K. (39/23 22), 14, 354, 355, 356,  
 358, 362  
 Höhn, P. (19/26 77), 142, 146, 153  
 Höhn, R. (19/30 63), 197, 198  
 Hölder, 301  
 Höller, H., 374  
 Hoeller, R. (39/23 09), 21  
 Höner (33 37), 301, 303  
 Hönig, H. G., 384, 387, 399, 400, 401, 404  
 Hönig, M. (19/30 61), 196  
 Hönl (39/44 46), 327, 333  
 Hönn (39/22 10), 103  
 Höregott (39/25 81), 349, 350, 351  
 Hörich (39/26 36), 26  
 Hörner, 39, 327, 333  
 Hoerster (39/25 62), 64, 100, 107, 111  
 Hössel, 106, 117  
 Hoffmann, F. (19/20 56, 20 18), 142, 146  
 Hoffmann, G. (19/27 66), 179, 183  
 Hoffmann, H., 336, 344  
 Hoffmann, K.-P. (39/24 96), 357, 359, 360,  
 363, 364, 365,  
 366  
 Hoffmann, M. (19/31 41), 119, 132  
 Hofmann, D. (39/27 16), 103, 117, 204,  
 206, 208, 215  
 Hofmann, J., 15  
 Hofmann, K. S. (19/21 11), 174, 178, 181,  
 190, 191, 192  
 Hofmann, W. (19/28 55), 178, 184, 193  
 Hofmeister (39/28 33), 300, 301, 306, 307,  
 308  
 Hohenfellner (19/27 79, 25 02), 179, 181,  
 192  
 Hohlweg, 293, 296  
 Hoigt, 442  
 Holder, 209  
 Hollandt (39/27 58), 237, 240, 241, 243  
 Holly (39/32 72), 311  
 Holsten (39/25 39), 37, 90  
 Holtermüller (19/22 77), 156, 164  
 Holthausen (39/32 84), 89, 91  
 Holzamer, 207  
 Holzmann (19/29 50), 157, 159, 175  
 Honomichl (41 25), 357, 360, 364, 365  
 Hoost (19/27 94), 157, 164  
 Hopf, B., 209, 214  
 Hopf, H. C. (19/25 10), 158, 159, 171, 176,  
 177  
 Hopf, U. (19/22 56), 156, 164  
 Hopff, H., 12  
 Horn, (39/23 35), 264  
 Horner (39/22 72), 327, 329, 337, 343, 344  
 Horst (39/27 80), 265, 266, 282, 283  
 Horvath (39/24 43), 220, 222, 233  
 Hoss, 439, 445  
 Hoyer, 65, 209, 211  
 Hubbert, 164  
 Huber, B. (19/20 56, 20 18), 142, 146  
 Huber, H., 169, 173  
 Huber, K. (39/41 75), 312, 316  
 Hübner (39/26 62, 26 95), 357  
 Hücker (19/20 48), 142, 146  
 Hueg (33 53), 74, 75  
 Hügel (39/27 55), 237, 240, 242  
 Hülse, 149, 152  
 Hüskens (39/8 34), 328, 333, 345  
 Hühlig, 12  
 Hütteroth, H. (19/23 24, 27 88), 157, 164  
 Hütteroth, T. (19/22 56), 156, 164  
 Hütz (39/27 66), 247, 249, 255  
 Hufnagel (39/32 19), 312, 313, 320, 322, 323  
 Hultsch (39/8 65), 64, 75, 312, 315, 321, 323  
 Humbach (39/27 78), 247, 248, 258  
 Hundsdörfer (39/27 98), 220, 222, 229  
 Hundt, 291  
 Huppert, B. (39/28 39), 300, 301, 306  
 Huppert, E. W. (39/21 28), 430, 433  
 Hurson (39/28 17), 263, 267, 273, 274  
 Hust (39/21 09), 22  
 Hutschenreiter (19/24 28), 179, 184  
 Hutten (39/27 25), 123, 124, 129, 130  
 I  
 Ihbe (43 30), 349, 350, 351, 352  
 Illig, 384, 387, 410, 412, 413, 414, 415  
 Imiela (39/22 58), 65, 264, 267, 281, 282  
 Immel, 178, 184  
 Imo (39/28 17), 72, 260, 263, 268, 273, 274  
 Inthoff (39/33 46), 13, 312, 313, 319, 320  
 Inthraphüvasak (19/27 61), 179, 184  
 Irany, 449, 456  
 Issendorf von (19/20 77), 178, 184  
 Ivancevič, 188, 191, 192



## J

Jacobi, 142, 146  
 Jäckel (19/26 87, 28 68), 133, 135, 140  
 Jäger, I. (39/27 36), 124, 126, 130  
 Jaeger, P. L., 385  
 Jaeger, Robert, 149  
 Jäger, Rudolf (39/26 76), 128, 356, 360, 364  
 Jäger, U. (19/29 63), 157  
 Jähnchen (19/31 88), 132, 134, 138, 139  
 Jaenicke (16/2 16), 318  
 Jahhecke, 169  
 Janik (39/24 32), 65, 263, 266, 270, 272  
 Jansen (19/31 19), 133, 134, 140, 141, 458  
 Janssen (39/22 89), 328  
 Japp (19/31 01), 143  
 Jarmo (39/22 49), 263, 266, 270, 272  
 Jekéli, 439, 445  
 Jennewein (39/22 44), 127  
 Jensen, 385  
 Jerchel, 336, 344, 346  
 Jesch (39/27 59), 41, 71, 237, 240, 242, 244  
 Jeschke, 385  
 Johanson, 266, 283  
 John (19/23 07), 142, 146, 153  
 Jonas (19/20 01), 179, 184  
 Jonen (19/31 94), 133, 135, 138, 139, 353  
 Jones (39/24 56, 26 86), 89, 91, 94  
 Joost (19/24 28), 179, 184  
 Jordan (39/21 27), 429  
 Jost (39/27 79), 265, 268, 283  
 Jüngst (19/23 28), 157, 159, 172, 173, 174  
 Jürgens (19/28 40), 127, 128, 176  
 Jürgensmeier (39/24 61), 78, 79, 80, 83, 85  
 Jung, E. (19/30 25), 197  
 Jung, F., 197  
 Jung, H. (19/23 61), 151, 180, 181, 194, 195  
 Jung, U. (39/27 63), 247  
 Jungandreas, 238  
 Jungblut (19/23 88), 133  
 Junge (16/2 17), 43, 317, 324  
 Jungkenn (39/22 91), 206  
 Juris (39/28 89), 220, 222, 232  
 Just (19/25 86), 151, 156, 159, 170, 171,  
 172, 174, 191

Kaiser, W. (43 89), 301, 303, 305  
 Kalb (39/33 34), 13, 300, 302, 306  
 Kalinowsky (39/33 05), 312, 316, 321  
 Kalkhof-Rose, 12, 14, 15  
 Kaltenthaler (19/30 32), 197, 198  
 Kamlah, 88, 90, 92, 93  
 Kandler (39/27 71), 370, 372, 379, 380  
 Kapp (19/22 56), 156, 164  
 Kappey, 188, 191  
 Kargl (39/27 34), 64, 65, 75, 98, 100, 113,  
 116, 117

Kastert, 187  
 Katsoulis, 390, 396, 397  
 Kaufman, L. (39/25 43), 237  
 Kaufman, S. (39/34 28), 312, 315, 322, 323  
 Kaufmann, A. (19/24 48), 142, 146  
 Kaufmann, H., 430, 432  
 Kaul (39/27 12), 124, 126, 130  
 Keesmann (39/27 21), 370, 371, 375, 376,  
 377, 378

Kehm-Leber, 439, 445  
 Kehr, 157, 164  
 Keim, 432  
 Keim, H.-J., 156, 164  
 Kellens (33 93), 247, 249, 258  
 Keller, A. (19/21 81), 178  
 Keller, H. (39/34 35), 220, 222, 232  
 Kemen, 430, 435  
 Kempf, K. F., 188, 190  
 Kempf, P. (19/22 97, 20 77), 178, 181, 190  
 Kepplinger (39/26 77), 220, 222, 230, 231  
 Kerbeck (39/27 53), 264  
 Kerkmann (19/20 28), 142, 146  
 Kern, 13  
 Kern, W. (39/26 04), 330, 344  
 Kerschberger (19/21 31), 158, 164  
 Kessel, E. (39/26 12), 66, 289, 293, 296  
 Kessel, F.-J. (19/22 88), 184  
 Kessler (39/23 27), 300  
 Keßler, E. (19/21 73, 27 37), 178, 181, 190  
 Kessler, F., 27  
 Kessler, K. (39/22 94), 370  
 Kessler, M. T., 384  
 Kettenring, 430, 435  
 Ketterl (19/30 26), 42, 196, 197, 200, 201  
 Khan, 123, 126, 128  
 Kiel (39/8 89, 22 84), 327, 333, 339  
 Kienzle (39/27 28), 219, 222, 225  
 Kiessig (19/22 88), 179, 184  
 Kilbinger (19/31 74), 132, 134, 135, 138  
 Kilp (39/32 78), 312, 315, 322, 323  
 Kim (39/23 94), 312, 316  
 Kinzelbach (39/28 81), 38, 41, 356, 358, 364,  
 365, 366, 458

Kirch, 156, 164  
 Kirsch, 106, 110  
 Kirschner (19/24 29), 178, 184  
 Kirste (39/26 06), 325, 328, 330, 337, 342,  
 347

Kishmardi, 178  
 Kittler (32 94), 206  
 Klaer, Wendelin (39/26 94), 370, 371, 379, 380

## K

Kämmerer (39/23 19), 328, 329, 337, 344  
 Kaepfel (39/24 32), 260, 263, 268, 272  
 Kaffrell (39/8 78), 327, 330, 331, 337, 346,  
 347  
 Kafitz (39/27 59), 237, 239, 242  
 Kahl, G. F. (19/31 87), 38, 132, 134, 172  
 Kahl, Regine (19/31 87), 132, 136, 138, 139  
 Kahl, Ruth Ilse (19/20 12), 179, 184, 191,  
 192  
 Kahlau (39/27 95), 220, 222, 232  
 Kaiser, B., 142, 146  
 Kaiser, K. (19/23 04, 25 56), 24

- Klaer, Wolfgang (19/21 51), 178, 184  
 Klages (39/22 76), 128, 312, 314, 320, 321, 322, 323  
 Klaus (19/30 80), 197, 198  
 Klaus-Selinger (39/8 45), 357, 360, 367  
 Kleemann, 142, 146  
 Kleiber (39/26 11), 42, 237, 238, 240, 242, 243  
 Klein, B. (39/22 83, 25 23), 312  
 Klein, G. (9 24), 327, 333  
 Klein, H., 383, 384, 387, 407, 408, 409, 410, 411  
 Klein, P. (19/31 40), 25, 38, 119, 121, 132, 134, 137, 138  
 Kleinen (39/27 68), 249, 254  
 Kleinert (19/27 79), 179  
 Kleinheisterkamp (19/28 66, 21 75, 20 56, 20 18), 142, 146, 150  
 Kleinmann, 12  
 Kleinschnieder (39/27 93), 206, 208, 211  
 Klemm, A., 336, 341  
 Klemm, Karl (FB 18), (39/26 95), 323  
 Klemm, Karl (FB 21), (39/26 95), 357, 360, 367  
 Klemm, M. (33 38), 301, 303  
 Klempt (39/24 06), 312, 314, 315, 322, 323  
 Klenk, 12  
 Klewin (19/32 11), 23  
 Kley (39/23 61), 180, 184  
 Klieeisen (19/28 33), 128, 158, 164  
 Kliemann (39/25 68), 219  
 Kliemt (39/25 62), 104  
 Klingenberg (39/28 73), 356, 361, 362  
 Klippel (19/24 28), 179, 184  
 Klöhn, 251, 253  
 Klöpffer, 336, 341  
 Klöss (19/25 07), 178, 184  
 Klotz (34 24), 237, 240, 241  
 Kluge, E., 169, 175  
 Kluge, H.-J. (39/28 85), 312, 314, 315, 322, 323  
 Klumb, 314  
 Knapstein (19/24 21), 179, 181, 193  
 Klumbach, 269  
 Knab, 449, 451  
 Knepper (19/23 61), 180, 184  
 Kneuper, 374  
 Knick, 169, 173  
 Knirsch (39/27 37), 124, 126, 130  
 Knitza, 142, 146  
 Knöller (43 59), 301, 303  
 Knolle, 169, 171, 173  
 Knollmann (39/25 43), 237, 240, 244  
 Knorr, H. (19/31 03), 143, 146  
 Knorr, K. (39/28 75), 312, 314, 320, 321, 322, 323  
 Knorr, R. R. (34 79), 206, 208, 215  
 Knoth (39/24 13), 97, 100, 113, 116, 117  
 Kober, 384, 387, 420, 422  
 Kobro, 384, 387, 391, 421, 422, 423  
 Köhl, 123, 126, 129  
 Köhler, F., 438, 445  
 Köhler, Hans (FB 8), (19/22 77), 156, 164  
 Köhler, Hans (FB 21), (42 96), 356, 361, 362  
 Köhnen (33 37), 301, 303  
 König, A., 384, 387, 421, 422, 423  
 König, Günter (Verw.), (39/22 81), 21  
 König, Günter (FB 24), (39/21 23), 429, 435  
 König, H., 336, 340  
 König, W. (19/31 43), 132, 135, 138  
 Koepsel (39/27 67), 247, 249, 252, 255, 256, 257  
 Körprich (39/27 19), 300  
 Kössling, 149, 154  
 Köstner (19/23 56), 142, 146  
 Köth, 390  
 Köttgen, 159  
 Kohler (39/27 49), 65, 66, 67, 89, 90, 95, 283  
 Kohlmeier, 384, 387, 393, 394, 396, 397  
 Kohz (39/26 67), 287  
 Kokott (19/23 61), 180, 184  
 Kollath, 314  
 Koller (19/31 02), 25, 64, 74, 75, 121, 143, 144, 154, 155  
 Konder (39/28 30), 300, 302  
 Konrad, 374, 375  
 Kopper (39/26 16, 27 90), 66, 204, 206, 207, 211, 212  
 Korb (39/28 67), 312, 316, 324  
 Kořenský (39/28 09), 261, 264, 270, 278  
 Kornrumpf, 270, 283, 384, 386, 387, 396, 397, 405  
 Korting (19/29 10), 157, 159, 174  
 Koschwitz, 225, 230  
 Kosse, 209  
 Kottmann (19/26 23), 178, 184  
 Koudsi (19/20 11), 178, 184  
 Krämer, L., 440, 445  
 Kraemer, R., 169, 176  
 Krämer, W. (39/26 01), 79, 81, 83  
 Krafft (39/28 37), 38, 66, 301, 302, 305  
 Kraft (39/22 10), 42, 100  
 Krahn, 123, 126, 128  
 Kramers (39/28 96), 287  
 Kranz, 159  
 Krapp, 123, 126, 129  
 Krasenbrink, 36, 83  
 Kratz (39/8 92), 327, 331, 337, 346, 347  
 Krauch, 336  
 Kraus (19/25 28), 158, 164  
 Krause, D., 318, 321, 323  
 Krause, U. (19/27 22), 157, 164  
 Krauskopf (39/27 87), 264, 268, 279  
 Krauter, 374, 375  
 Krautwurst (39/24 55), 88, 91  
 Krebs, K.-D. (41 32), 312, 316  
 Krebs, R. (19/31 79), 132, 134, 139, 353  
 Kreienberg, R. (19/27 61), 179, 184  
 Kreienberg, W., 127  
 Kreiskott, 362  
 Kreiter (39/26 61), 219, 222, 225, 226  
 Kremer, G. J., 169, 173

- Kremer, G. (39/22 62), 370  
 Kremer, W., 142, 146  
 Kremers (19/30 89), 197, 198, 201  
 Krenn (39/27 72), 370, 373, 379, 380  
 Krenzer, 209, 215  
 Kreth (39/28 46), 370, 373, 379  
 Kretzler (39/21 22), 428  
 Kretzschmar (39/24 65), 311, 312, 314,  
 319, 320  
 Kreuscher, 149, 150, 151  
 Kreutz (39/33 04), 102, 111  
 Krieg (19/21 51), 178, 184  
 Krieter (32 47), 370, 373, 380  
 Kroeger (19/31 06), 146  
 Kröll (39/28 16), 38, 68, 263, 266, 270, 272  
 Krönig (19/23 89), 156, 159, 171  
 Kroll (33 39), 301, 303  
 Kron (39/22 91), 205, 206, 207, 213, 215,  
 216  
 Krone (39/22 62), 370  
 Kropfisch, 385, 387, 424, 425, 426  
 Krümpelmann (39/25 58), 100, 109, 111, 112  
 Krummacher (39/27 55), 38, 66, 237, 238,  
 241, 242, 243  
 Kühl, G. (39/27 58), 237, 240, 241, 243  
 Kühl, T. (39/44 07), 312, 316  
 Kümmerle (19/27 30), 178, 181, 190  
 Küster (32 30), 71, 247, 250, 253, 254, 255,  
 256  
 Kuffner (19/30 82), 197, 198  
 Kuhl, 177  
 Kuhn, Rita, 384  
 Kuhn, Roland (39/8 44), 128, 357, 361, 367  
 Kuhnert (39/22 43), 127, 133, 136, 139, 140  
 Kuleszynski (19/30 28, 30 29, 30 50, 20 56,  
 20 18), 142, 146  
 Kunisch (33 64), 237, 240, 241  
 Kunte (19/31 64), 132, 136, 137  
 Kunz (39/24 17), 327, 331, 343  
 Kunze, 209, 213  
 Kupffer (19/30 80), 197, 199, 201  
 Kupsch-Losereit, 384, 387, 405, 406, 407,  
 408  
 Kurock (19/24 30), 178, 184  
 Kurtenbach (19/20 48), 142, 146  
 Kurth (19/20 41), 179, 184  
 Kurz, G. (39/27 86), 72, 264, 268, 279, 281  
 Kurz, K. (32 94), 206  
 Kurz, M., 318, 324  
 Kurzhals-Reuter (32 56), 237  
 Kuschinsky (19/31 23), 134  
 Kuß (39/33 35), 300, 302, 308  
 Kußmaul, 384, 387, 398, 399, 400, 401  
 Kutsche-Ohmann (39/8 43), 357, 361, 367  
 Kutscher, 374  
 Kutzner (19/28 03), 142, 144, 152
- L**  
 Laaff, 291  
 Ladwig (19/22 88), 179, 184  
 Lakaschus, 224, 231  
 Lambert (39/21 23), 429, 435, 436  
 Lambrecht, S. (19/30 32), 197, 199  
 Lambrecht, T. J. (19/30 80), 197, 199  
 Lammers, 137  
 Lampert, F. (19/30 63), 198, 201  
 Lampert, G. (34 77), 247, 250, 252, 254, 255,  
 257  
 Landwehrmann (39/25 68, 22 47, 33 47), 64,  
 66, 75, 217, 219,  
 221, 227, 228  
 Lang, H. (39/28 51), 370  
 Lang, I. R., 440, 445  
 Lang, Klaus (19/24 16), 156, 159, 170, 171,  
 172, 174  
 Lang, Konrad, 124  
 Lang, W. (39/32 89), 123, 126, 129  
 Lange, F. (39/28 92), 312, 316  
 Lange, K.-P., 384, 386, 391  
 Langen, D. (19/28 40), 66, 128, 158, 159, 176,  
 203  
 Langen, H. (43 10), 124, 126, 130  
 Langenbruch (33 32), 301, 303  
 Langendorf (19/28 34), 119, 127, 130, 178,  
 181  
 Langer (19/26 00), 142, 144, 153  
 Langreder, 188  
 Lanz (19/20 56, 20 18), 142, 146  
 Larisika (39/24 18), 21  
 Lattermann (9 79), 327, 333  
 Lauble (32 14), 79, 81  
 Lauenroth (39/22 91), 206  
 Laufer, 142, 146  
 Laufersweiler (39/25 19), 354  
 Lauter (39/23 97), 312, 316  
 Laux (39/27 95), 220, 222, 232  
 Laven, G. (39/27 15), 99, 104, 115, 116  
 Laven, H. (39/8 42), 354, 357, 358, 367  
 Leblang (39/41 01), 288, 290  
 Leeder (19/26 45), 142, 146  
 Lehlbach, 14, 15  
 Lehn (39/8 79), 327  
 Lehr, G. (39/23 73), 327  
 Lehr, H. R. (19/24 48), 142, 146  
 Leicher, 181  
 Leicht, 15  
 Leinhos, 27  
 Leinweber (39/22 71), 312  
 Leisen (39/32 82), 104  
 Leist (39/32 58), 102, 110, 111  
 Leithoff (19/23 87, 23 88), 109, 121, 133,  
 134, 140  
 Lemmel (19/31 45), 138, 156, 159, 171  
 Lenel (39/26 18), 42, 98, 99, 100, 113, 115,  
 116  
 Lengsfeld (39/27 28), 224  
 Lenhard (16/23 51), 122  
 Lennartz, H.-G. (43 46), 349, 350, 351  
 Lennartz, M. (43 35), 349, 350, 351

- Lenner, B. (19/24 73), 180, 184  
 Lenner, V. (19/24 29), 178, 185  
 Lentzen-Deis, 82  
 Lenz (39/8 33), 328, 333  
 Leonards, 26  
 Lessing (39/28 00, 28 01), 77, 88, 205, 218,  
     236, 246, 262, 286, 299,  
     311, 326, 355, 369, 428,  
     437, 446  
 Lettmann (39/33 92), 287, 290  
 Letzelter, H., 448, 452, 456  
 Letzelter, M., 446, 447, 452, 453  
 Levy, 439, 445  
 Lewanzik (19/30 40), 197, 199  
 Ley (39/28 91), 312, 316, 321, 322  
 Lezuo, G. (39/26 47), 265, 315  
 Lezuo, K. (39/8 29), 312, 320  
 Licht, H., 142, 147  
 Licht, W. (39/33 57), 356, 361, 363, 458  
 Lichtenthal, 384, 387, 394, 395, 396, 397  
 Liebl, 439, 445  
 Liebthal (39/23 61), 123  
 Liertz, 439, 445  
 Liesering (39/32 49, 7 04), 104, 116  
 Limbourg (19/22 56), 156, 160, 171, 172  
 Lindmar (19/31 74), 132, 136, 138  
 Lindner, F., 350  
 Lindner, I. (39/22 50), 220, 222  
 Link (39/27 03), 327, 333  
 Linke, 227  
 Lintelmann (39/26 92), 219  
 Lippold (19/31 06), 143, 147, 154, 155  
 Liptay (39/27 07), 326, 328, 330, 337, 340,  
     342  
 Löffelholz (19/31 69), 132, 134, 138, 139  
 Löffert (39/24 05), 312, 316  
 Löhr (19/26 57), 142, 144, 153  
 Löst (19/30 63), 197, 199  
 Löw, J. (39/23 59), 21  
 Loew, W., 92  
 Lofink, H. (39/27 97), 219, 222, 227, 228  
 Lohfink, N., 82  
 Lommer (19/21 91), 156, 159, 170, 172  
 Loos (19/31 25), 132, 134, 135, 138  
 Loosen (39/28 72), 328, 333, 340  
 Lorentz (39/25 53), 104  
 Lorenz, R. (39/26 86), 89, 90, 93  
 Lorenz, V. (39/28 59), 370, 371, 375, 376,  
     377  
 Loth (19/24 29), 178, 181, 190  
 Lott (39/27 47), 89, 91, 94  
 Louis (34 52), 301, 303, 307  
 Lowitzsch, 158, 164  
 Lubbers (39/21 45), 247, 248, 252, 253, 254  
 Lucius, 193  
 Luckenbach (39/7 01), 327, 330, 331, 337,  
     343, 344  
 Ludwig, B., 142, 147  
 Ludwig, M. (39/34 03), 370, 372, 379, 380  
 Lücke (39/28 98), 370, 373, 379, 380  
 Lüderwald (39/7 12), 327, 333  
 Lüdgen (39/26 57), 22  
 Lührs (39/8 05), 312, 314, 316, 321, 323  
 Lünenbürger, 36  
 Lüpnitz (39/32 29), 354, 356, 361, 362  
 Lung, 440, 445  
 Luttenberger (39/26 63), 287, 290, 294  
 von Lutzki (19/23 16, 27 61, 27 65, 20 56,  
     20 18), 142, 147  
 Luzius (39/25 64), 104
- M
- Maar (39/22 15), 77  
 Maass, 90  
 Machata, 440, 445  
 Mache, 157, 165  
 Machens, 374  
 Mackenroth (43 58), 301, 303, 307  
 Madel, 361, 366  
 Magin (19/26 45), 142, 147  
 Magunia (19/22 92), 178, 185  
 Maiberger (33 09), 78, 81  
 Maidhof (43 10), 124, 126, 130  
 Maier, M. (39/28 23), 74, 75  
 Maier, R. (34 79), 204, 206, 208, 213, 214,  
     215  
 Mainzer, 169, 174  
 Makowski (19/20 56, 20 18), 142, 147, 150,  
     151  
 Malek (19/23 17), 179, 185  
 Malter (39/27 92), 206, 208, 210, 212  
 Mandrella (39/26 60, 21 41), 63, 224  
 Mangold (19/22 97), 178, 185  
 Mann (39/22 43), 64, 66, 118, 127, 133, 134,  
     139, 140, 141, 212, 234,  
     324, 347, 366, 367, 458  
 Manthe (19/32 41), 123  
 Mappes, 188, 191  
 Maqsud (39/28 98), 370, 372, 380  
 Marberger (19/28 47), 179, 185, 192  
 Marel (39/24 41), 219, 223, 228  
 Marg, H. (39/26 46), 99, 104  
 Marg, W. (39/22 35), 264, 266, 279  
 von der Mark (43 11), 349, 350, 352  
 Marneros (19/27 04), 158, 165  
 Martens (39/26 75, 24 96), 357, 359, 364,  
     365, 366  
 Martin, A., 15  
 Martin, F.-W. (39/8 17), 312, 316  
 Martin, K., 151  
 Martin, W. (42 03), 356, 361, 363  
 Marx, Heinz (39/26 54), 196, 197, 201, 202  
 Marx, H. J., 383  
 Marx, Helmut, 312, 318, 319, 320  
 Marx, W., 440, 445  
 Mathias (19/22 88), 179, 185  
 Mathiasch (39/8 85), 327, 331, 339, 340, 342  
 Mathy, 292, 296  
 Mattenklott (39/28 88), 220, 223, 232  
 Matzker, 188, 195  
 Mau (19/31 12), 143, 147, 154, 155

- Maurer, 157, 165  
 Mautschka, 440, 443, 444  
 Mawrizki, 384, 387, 420, 421, 422  
 May (39/26 73), 66, 79, 80, 85  
 Mayer, E. (39/22 17), 87  
 Mayer, Gerhart, 384, 385, 393, 394  
 Mayer, Günter (39/27 46), 89, 90, 95  
 Mayet (39/22 38), 123, 124, 128, 129  
 Mehliis (39/28 17), 260, 263, 268, 272, 273,  
 274  
 Meiborg, 384  
 Meier (19/31 06), 143, 147, 155  
 Meimberg (39/25 54), 99, 100, 113, 115, 116  
 Meinertz, J., 387  
 Meinertz, T., 156, 165  
 Meinhold, 42  
 Meinhold-Heerlein (39/23 58), 311, 312,  
 314, 319, 320  
 Meinig (19/20 88), 179, 185  
 Meissner (19/30 32), 197, 199  
 Melcher, 36  
 Melchert (19/22 48), 179, 185  
 Mellein (43 56), 301, 303, 307  
 Meng (39/24 12), 104  
 von Mengden (19/28 21), 156, 160, 171  
 Menger, 169  
 Menke (39/8 46), 327, 333, 347  
 Menzel, B., 224, 229  
 Menzel, I. (39/22 44), 123  
 Menzel, J. J. (39/24 33), 287, 289, 295, 296  
 Menzel, Karola (42 08), 356, 361, 363  
 Menzel, Klaus, 432, 434  
 Menzer, 456  
 Mergen (39/25 55), 101, 109, 111, 112, 140  
 Merle, K. (39/8 28), 13, 312, 316  
 Merle, W. (39/33 04), 102, 109, 111  
 Merten, 224, 230, 231  
 Metz (39/24 33), 291, 293, 296  
 Metzger, K. H. (39/44 21), 35  
 Metzger, L., 327, 333  
 Meuser (39/21 10), 22, 42  
 Meyer, T. (34 24), 237  
 Meyer, Wilfried (39/24 47), 328, 330, 337,  
 341, 342  
 Meyer, Wladimir (19/23 09), 143, 144, 153,  
 154, 174, 200  
 Meyer zum Büschenfelde (19/28 09), 156,  
 159, 171, 172  
 Meyerhoff (39/23 30), 328, 330, 337, 341,  
 342, 343  
 Meyzis (19/26 45), 142, 147  
 Mezger (39/26 53), 90  
 Michaelis, H., 390, 393, 394  
 Michaelis, J., 64, 75, 150, 154  
 Michel (33 21), 81  
 Miehke, K., 169, 173  
 Mielke, 209, 213  
 Miescke (39/43 56), 301, 303, 307  
 Mijares, 384, 388, 410, 412, 413, 414, 415  
 Mika, (19/23 61), 180, 185  
 Mikus, 384, 388, 392, 393, 401, 402  
 Milbradt (39/22 68), 104  
 Milosević, 384, 388, 416, 417, 418, 419  
 Misch, 390, 395  
 Mislin, 358  
 Misske, 440, 445  
 Mitze (19/23 18), 179, 185  
 Möller, D., 123  
 Möller, E. (39/28 02), 78, 88, 205, 218, 236,  
 246, 263, 286, 300,  
 311, 326, 355, 369,  
 429, 438, 447  
 Mörbel (39/26 15), 237  
 Moesta, 15  
 Mohring, 169, 173  
 Molitor (39/32 84), 89, 91  
 Moll, A., 169, 172, 173  
 Moll, F. (39/26 55), 349, 352  
 Mols (39/33 28), 219, 221  
 Molt (19/30 40), 197, 199  
 Monks, 384, 388, 400, 401, 402, 403, 404  
 Montaner (39/26 17), 101, 115  
 Moritz, 188  
 Moroni (39/24 89), 328, 333, 340, 342  
 Morsches (19/29 40), 157, 159, 175  
 Moser (39/21 41, 26 60), 63, 66  
 Mosler, 165  
 Mostert (39/25 99), 219, 220  
 Mrosek (19/30 40), 197, 199  
 Mühl, O. (39/25 56), 42, 99, 101, 107, 111  
 Mühl, W. (39/26 38), 25  
 Mühlenberg, 92  
 Müller, Dietram (34 00), 72, 264, 268, 278,  
 279, 280  
 Müller, Doris (39/28 24), 74, 75  
 Müller, E. (39/25 66), 99, 104, 115  
 Müller, E. W. (39/28 70), 116, 220, 221, 228,  
 229  
 Müller, Franz (39/21 26), 429, 432  
 Müller, Friedrich (19/24 77), 23  
 Müller, Gerhard (FB 1), (39/42 09), 79, 81  
 Müller, Gerhard (FB 5), (39/25 49), 123, 124,  
 128, 129, 459  
 Müller, Gertrud (39/28 04), 78, 88, 205, 218,  
 236, 246, 263,  
 286, 300, 311,  
 326, 355, 369,  
 429, 438, 447  
 Müller, Gisela (39/25 44), 206, 208  
 Müller, H. A., 178, 185  
 Müller, H. (19/20 56, 20 18), 142, 147, 151  
 Müller, Karl-August (19/22 56), 165  
 Müller, Karl-Josef, 440, 442, 445  
 Müller, Klaus (39/22 29), 101, 107, 112  
 Müller, Klaus-Peter (19/20 56, 20 18), 142  
 147, 150, 151, 156  
 Müller, L. (39/32 28), 104  
 Müller, Nikolaus (39/43 81), 327, 333  
 Müller, Norbert (FB 13), (39/27 58), 237,  
 240, 241, 242, 243  
 Müller, Norbert (FB 26), 447, 450, 453  
 Mueller, R., 439, 445  
 Müller, Walter (19/31 78), 40, 132, 136  
 Müller, Werner E. G. (39/27 10), 124, 130, 131

- Müller, Wolfgang (FB 9), (19/26 60), 178, 185  
 Müller, Wolfgang (FB 14), (39/27 66), 247,  
 249, 252, 253  
 Müller, Wolfgang (FB 19), 327, 333  
 Müller-Freienfels (39/34 54), 104  
 Müller-Haacke (19/25 38), 180  
 Müller-Kicherer, 158, 165  
 Müller-Kutzey (39/24 13), 104, 116  
 Müller-Reiland (19/30 80), 197, 199  
 Müller-Suur (19/20 56, 20 18), 142, 147, 151  
 Müllerleile, 231  
 Mülthei (39/28 31), 300, 302, 306, 307, 308  
 Münkner (39/22 27), 104, 116  
 Müntel, 440, 445  
 Mürlebach, 384, 385, 388, 391, 399, 400,  
 401, 403, 404  
 Munzel (39/22 28), 104  
 Muscholl (19/31 70), 132, 134, 138, 139  
 Muszinski (39/25 42), 220, 223, 228, 229  
 von Mutius (39/23 29), 101, 110, 112

## N

- Naegele, 327  
 Nägle (39/23 71), 104  
 Nagel, A. (19/23 65), 180, 185  
 Nagel, F., 188, 194  
 Nagel, I. (19/26 70), 123  
 Nagel, M., 188, 191  
 Nakayama (19/20 38), 179, 185  
 Nast (19/21 28), 156, 159, 171  
 Naujoks (39/23 54), 38, 104, 224  
 Nauth (19/20 56, 20 18), 142, 147  
 Nawrath (19/31 75), 132, 135, 138  
 Nawrath, K., 197  
 Nazari (19/30 88), 197, 199  
 Nebe, 142, 147  
 Neder (19/20 25), 179  
 Neeb (39/8 82), 325, 327, 330, 336, 337,  
 339, 340  
 Neff, 390  
 Neher (19/24 29), 178, 185  
 Neidhardt, 169, 174  
 Nels (39/28 17), 263, 268, 273, 274  
 Netter (19/31 92), 128, 133, 134, 138, 139  
 Neubauer (39/26 60, 21 41), 63, 66, 209, 211  
 Neubecker (41 75), 312, 316  
 Neuffer (39/23 87), 13, 370, 373  
 Neugart (39/28 76), 312, 316  
 Neuhäuser (19/31 06), 127, 143, 147  
 Neuhausen (39/8 27), 312, 314, 315, 321,  
 323  
 Neumann, C. H., 142, 147  
 Neumann, F. W., 266  
 Neunhoeffler (39/7 18), 328, 333, 345  
 Neuse, 12  
 Nickel, M., 23  
 Nickel, R. (39/26 16), 204  
 Nicolai, R. (33 66), 237, 240, 242  
 Nicolai, W. (39/27 86), 66, 264, 266, 278,  
 279  
 Niemann (39/22 27), 106, 115  
 Niemczyk, 168  
 Nieß, 440, 445  
 Nieuwolt, 374  
 Niklaus, 440, 443  
 Nissen (19/30 82), 197, 199  
 Noah, (19/22 77), 156, 165  
 Noah-Duesberg (19/22 88), 179, 185  
 Nögel (19/20 48), 142, 147  
 Nöll von der Nahmer, 101  
 Noelle-Neumann (39/26 70), 220, 221, 230,  
 231  
 Nöth, 224  
 Nolte, 150, 151  
 Nolting (39/27 16), 204, 206, 208, 214  
 Nover (19/22 85), 179, 181, 193, 194  
 Nuck, 13  
 Nunnemann (39/22 77), 312, 316

## O

- Oberthür (39/32 26), 334  
 Ockenga, 169, 170  
 O'Driscoll, 344  
 Oeftering, 105  
 Oehl (39/22 59), 288, 290, 297  
 Oesch (19/31 83), 133, 134, 138, 139, 353  
 Oettel, 139  
 Oggel (19/22 88), 179, 185  
 Ohler (19/28 84), 156, 159, 170, 171, 173,  
 174, 193  
 Ohmer, B. (19/22 88), 179, 185  
 Ohmer, K. (19/26 39), 157, 165  
 Okonek (19/22 56), 150, 156, 165  
 Olbermann (19/22 56), 156, 160, 172  
 Olivé (39/32 25), 336  
 von Olshausen (39/34 53), 102, 112  
 Oltmann (39/23 88, 44 22), 206  
 Opitz, 327, 334  
 Opitz-May (39/26 92), 219  
 Oppel, 188, 194  
 Oppermann (39/27 33), 370, 373  
 Orestano, 188, 192  
 Orlowski, 27  
 Ortseifen (39/23 57), 247, 250, 253  
 Oswald (39/27 15), 99, 104  
 Ott, 143, 147  
 Otte (19/23 02), 178, 181, 192  
 Otten (39/25 18), 38, 312, 314, 321, 322, 323  
 Otto (39/22 86), 13, 89, 90, 94, 95  
 Overbeck (39/22 11, 33 11), (19/20 21), 23  
 Overzier, 169

## P

- Paeffgen (39/25 58), 104  
 Päschke (39/27 47), 65, 66, 89, 90, 94, 95  
 Paffrath (9 13), 327, 334

Palme (39/28 07), 73, 261, 264, 268, 276,  
 278  
 Palmer (19/25 63), 158, 165  
 Palzer (39/32 55, 21 05), 14, 68, 69  
 Panhans (19/20 56, 20 18), 142, 147, 151  
 Panthen (19/30 32), 197, 199  
 Panzer (39/22 62), 371  
 Papke, 440, 445  
 Partenheimer, 13  
 Paul, 15  
 Paulini (19/23 03), 142, 144, 153  
 Paulsen (39/32 17), 88, 91  
 Pechstein, 130, 169, 173, 174, 177  
 Peege (39/27 16), 101, 117, 206, 207, 213,  
 214, 216  
 Peinemann, 440, 445  
 Pense (39/22 56), 369, 370, 371, 378  
 Penzes (19/40 21, 28 68), 133, 136  
 Perez-González (39/24 32), 72, 261, 263,  
 268, 271, 273, 275  
 Pernice, 156, 165  
 Persijn, 384, 388, 398, 403, 404  
 Pesch (39/27 42), 35, 38, 78, 80, 82  
 Peschke, 440, 445  
 Petereit (39/26 71), 42  
 Petermann, H. (19/25 81), 156  
 Petermann, R., 430, 432  
 Peters, Jan (32 63), 247, 250, 252  
 Peters, Johanne (39/28 15), 261, 264, 268,  
 276  
 Peters, U. H. (19/23 35), 158, 159, 175, 176,  
 177  
 Peters, W. (39/28 87), 370, 373, 379  
 Peterschmitt (39/28 17), 263, 268, 271, 273,  
 274  
 Petersohn (19/23 84), 66, 109, 133, 134, 140  
 Petri, I. (19/31 21), 133  
 Petry, L., 289, 295  
 Petry, R. (33 53), 74, 75  
 Petter, 447, 449, 450  
 Petzke, F. (39/28 72), 328, 334, 340  
 Petzke, G. (39/27 48), 88, 91, 93, 95  
 Pfannenstiel, 169  
 Pfeiffer, E. (19/31 54), 132, 134, 135, 137  
 Pfeiffer, G., 188, 193  
 Pfeuffer (39/24 39), 300, 302, 306, 308  
 Pfister (39/25 38), 300, 302, 306, 307, 308  
 Pfriendler (19/41 99), 179, 185  
 Pfurtscheller, 66, 209, 211  
 Philipp, M. (19/21 31), 158, 165  
 Philipp, T. (19/22 77), 156, 165  
 Philippi (43 35), 349, 350, 352  
 Picard, 384, 388, 406, 407, 408, 409, 410,  
 411  
 Pick (39/33 69), 14, 102, 110, 112, 457  
 Pickhart, 335, 340  
 Piegsa (33 08), 66, 79, 80, 84  
 Pieper (19/25 07), 178, 185  
 Pipphardt (39/27 66), 247, 250, 252, 255  
 Piroth (19/20 31), 142, 147  
 Planz, 188, 192  
 von Platen (39/22 94), 369, 370, 371

Platt, 133, 136, 138  
 Pörtl, 384, 386, 405, 410, 412  
 Pohle, 384, 388, 416, 417, 418, 419  
 Pohlrs, 440, 445  
 Pollman, 361, 367  
 Pommer, 15  
 Pommerening (39/24 51), 301, 304  
 Pontz, 157, 165  
 Popp, 383, 384, 388, 398, 399, 400, 401  
 Pothmann (19/30 57), 197, 199, 201  
 Potonnier, 384, 388, 405, 406, 407, 408, 409,  
 410, 411  
 Preiß (19/25 58), 156, 165  
 Prellwitz (19/21 90), 156, 159, 170, 171, 172  
 Preuss (39/25 69), 102, 109, 112  
 Prigge (39/24 41), 219, 223, 227, 228  
 Pross, 188, 190  
 Protopsaltis, 178  
 Przybylski (39/7 12), 328, 334  
 Pütz, A. (39/34 35), 220, 223, 233  
 Pütz, H., 38  
 Puls (19/26 80), 178, 192, 193

## Q

Quade (19/23 24, 27 88), 157, 165  
 Quast, 448, 457

## R

Raddatz, 89, 91  
 Radler (39/26 62), 354, 357, 358, 363, 367  
 Rädlein (19/30 32), 197, 199  
 Rätzel (39/28 86), 287, 289, 292  
 Rahlwes (39/32 26), 334  
 Rapp (39/25 45), 90, 95, 223, 230, 280, 283  
 Rathgen (19/27 58, 23 17), 179, 181, 193  
 Rathje, 384, 388, 405, 406, 407, 409  
 Rau, 170, 171  
 Rauscher, 384, 388, 400, 401, 403, 404  
 Reck (19/23 64), 180, 185  
 Reichardt, B. (19/24 77), 23  
 Reichardt, R. (39/26 37), 26  
 Reichert (39/34 31), 309, 312, 314, 320, 322,  
 323,  
 Reimann (39/33 23), 328, 334  
 Reinboth (39/25 24), 38, 356, 358, 364, 365,  
 366  
 Reineck, 374  
 Reinecke, 384, 388, 405, 407, 408, 409, 410  
 Reinecker (39/26 71), 42  
 Reinelt (39/23 51), 22  
 Reinhard, H. (19/23 64), 180, 185  
 Reinhard, P. G. (39/7 41), 312, 316  
 Reinhardt, E., 105, 117  
 Reinhardt, H.-D. (39/22 08), 26  
 Reinhardt, P. (19/22 77), 156, 165  
 Reinhardt, R., 224, 230

- Reinhardt, U. (39/27 87), 41, 264, 268, 278, 279
- Reisky von Dubnitz (39/34 28), 312, 316
- Reisner, 152, 172
- Reiss, G. (39/25 69), 104
- Reiß, K., 390, 391
- Reiter, G. (19/20 70, 25 19, 20 56, 20 18), 142, 147
- Reiter, H. (39/24 39), 301, 304
- Reitz (39/27 36), 124, 126, 130
- Remmele, 150, 153
- Renda (39/27 16), 204, 206, 208, 213, 214, 215
- Renzing, 384, 388, 399, 400, 401, 402, 404
- Requadt, 237, 238
- Reulen (19/20 05), 130, 175, 177, 179, 181, 190, 191
- Reuter, K. (39/27 67), 71, 247, 250, 252, 254, 255, 256, 257
- Reuther, J. (19/30 42), 197, 199, 201
- Reya (39/24 64), 312, 314, 315, 319, 320
- Rheinfrank, 384
- Rhode (39/28 11), 127, 288, 289, 293, 295, 296
- Richter, D. (39/33 05), 312, 316
- Richter, Gerhard, 189, 190
- Richter, Günter (39/23 79), 26
- Richter, I.-E. (39/23 61), 127
- Ricker, 224, 231
- Riechmann, 156, 165
- Riedel, F. W. (39/28 99), 288, 289
- Riedel, W. (32 96), 247, 250, 252
- Riegelmann (19/31 86), 23
- Rieger (19/25 95), 158, 159, 175, 176, 177
- Riehm (39/26 12), 288
- Rienäcker (42 82), 123, 126, 128, 364
- Riesz (39/26 51), 66, 224, 229, 230, 260, 261, 263, 267, 271, 272
- Rilling, 385
- Ringel (39/27 74), 287, 290, 294
- Ringelmann, 137
- Ringger (39/22 49), 263, 266, 271, 272
- Ringle (39/44 21), 35
- Ringsdorf (39/24 02), 327, 330, 337, 341, 342, 343, 344
- Rintelen, 207, 210
- Risi Ronsecco (39/7 19), 328, 331, 345
- Risler (39/25 77), 38, 354, 356, 358, 363, 364, 365, 366
- Ritschel, (39/28 09), 72, 264, 268, 276, 277
- Ritschl (39/26 86), 89, 90, 94
- Ritter, G. (19/25 44, 20 93), 151, 178, 181, 190, 191
- Ritter, H. (39/34 96), 328, 334
- Ritter, K. (19/23 61), 180, 182, 194, 195
- Ritzel, 132, 136, 138
- Rizk, 385, 388, 424, 425
- Robbel (39/28 43), 313, 317, 323
- Rochel, 157, 165
- Rochelmeyer (39/23 83), 349, 351
- Rock (39/26 99), 64, 66, 79, 80, 84
- Rödel, V. (39/32 57), 127, 133, 136, 139, 140
- Rödel, W. G. (39/24 33), 287, 290, 294, 295
- Röhr, 158, 165
- Röhrl, 142, 147
- Röllinghoff (19/31 47), 132, 135, 136, 138
- Römer, 384, 388, 412, 413, 414
- Römeth (19/30 80), 197, 199
- Rönisch (19/30 68), 119, 196
- Rörig (19/22 01, 22 02), 23, 24
- Rösch, 446, 447, 449, 450, 451
- Rössler, E. (42 74), 357, 361, 364, 365
- Rößler, R., 384, 385, 420
- Roggendorf (39/22 67), 309
- Rohde, H.-J. (39/27 10), 124, 130
- Rohde, K., 224, 230, 231
- Rohr-Weirich, 157, 165
- Rohrbach (39/23 12), 28, 302
- Roll, 39, 40
- Rolle (39/27 65), 247, 248, 251, 253, 254
- Romer (39/28 79), 128, 356, 358, 364, 365, 366, 367
- Roos (39/25 46), 66, 79, 80, 84, 85
- Rose, K. (39/34 70, 25 59), 97, 99, 101, 113, 115, 116
- Rose, S. (19/24 63), 157, 165
- Rosellen, 179, 185
- Rosinus (19/25 26), 157, 165
- Rosmus (39/24 47), 328, 334, 341
- Roßbach (39/22 19), 123
- Rotermund (39/25 75), 66, 237, 238, 241, 242, 243
- Roth, G. (39/27 06), 328
- Roth, H., 448, 453, 454, 456
- Rothausen (39/22 93), 370, 371, 376, 377
- Rothe (39/25 35), 356, 359, 362, 363
- Rothhaas (39/8 40), 312, 317
- Rothmund (19/27 38), 185
- Roux (19/27 12), 156, 166
- Roy-Feiler (19/21 61, 22 74), 158, 166
- Rubenbauer, 142, 147
- Rubin, 157, 166
- Rudigier (19/28 51), 178, 185
- Rudolf (39/24 12), 35, 68, 101, 110, 111
- Rudolph, B. (19/31 61), 132
- Rudolph, W. (9 17), 327, 334
- Rückert, G.-R., 224
- Rückert, K., 178, 186
- Rüffer, 384, 388, 395, 396, 397, 402
- Rühle (44 13), 356, 361, 363
- Rußmann (39/28 26, 22 69), 299, 300, 302, 306, 308
- Ruge, 224, 231
- Rump, 384, 388, 394, 396, 397, 404
- Rumpelt (19/40 24), 142, 148
- Rupp (39/23 54), 42, 64, 101, 110, 111, 112
- Ruppel, 289
- Ruppert, 384, 388, 421, 422, 423
- Rupprecht (39/26 59), 357, 359, 364, 365, 366
- Ruschig, 350
- Ruths (39/23 54), 104



## S

- von Saalfeld (39/21 24), 428, 429, 431  
 Saame (39/26 60, 21 41), 63, 64, 65, 67, 75  
 Sachse, 384, 385, 392  
 Sachsse, Hans (FB 11), 64, 118, 141, 210,  
     212, 234, 324, 347,  
     367, 458  
 Sachsse, Hans (FB 19), (39/27 09), 328, 336,  
     337, 342  
 Sachsse, W. (39/7 25), 128, 357, 358, 364,  
     366, 367  
 Saffarizadeh (39/34 48), 370, 373, 378  
 Safferling (39/28 02), 77, 88, 205, 218, 236,  
     246, 262, 286, 300,  
     311, 326, 355, 369,  
     429, 438, 447  
 Salamon (19/26 16), 179, 186  
 Salden (39/27 76), 287, 290, 292, 294, 295  
 Saleh (39/26 44), 25  
 Sallmann (39/27 85), 37, 41, 264, 266, 278,  
     279  
 Salm (39/22 01, 22 02), 21, 22  
 Salmuth, Freiherr von, 12  
 Salomon, 448, 450, 452  
 Samaan (39/34 42), 328, 334  
 Samii (19/20 09, 20 10), 130, 175, 177, 179,  
     181, 190, 191  
 Sander, 210, 215  
 Sanders, 115  
 Sandulescu, 318  
 Sante, 291  
 Santos, 384, 388, 415, 416  
 Sarfert (19/26 60), 178, 186  
 Sartorius, 12  
 Sarvestani (19/28 43, 24 30), 178, 182, 190  
 Sattel, 384, 388, 392, 395, 426, 427  
 Sattler, D. (39/22 73), 325  
 Sattler, H.-J. (39/27 38), 13, 349, 350, 351  
 Sauer, H., 156, 166  
 Sauer, P. (39/27 47), 66, 89, 91, 94, 95  
 Sauerbrey (39/7 07), 328, 334  
 Sauernheimer (39/25 59), 99, 104, 113, 224  
 Sauerzapf (39/26 18), 104  
 Saur (39/7 21), 327, 334  
 Scarbata, 440, 445  
 Schaarschmidt, 374, 376  
 Schäfer, A., 150  
 Schäfer, B. (19/25 26), 157, 166  
 Schäfer, G., 389, 399  
 Schäfer, H. (19/23 18), 179, 186  
 Schäfer, H.-J. (39/7 20), 328, 334, 345  
 Schäfer, Marianne (19/26 17), 179, 186  
 Schäfer, Michael, 158, 166  
 Schäfers, 386, 391  
 Schaeffer, 384, 388, 415, 416  
 Schättle-Hug, 384, 389, 417, 418, 419  
 Schaffler (39/41 22), 105, 116  
 Schamschula, 440, 445  
 Schaudig, 179, 186  
 Schaumberger (19/28 98), 158, 166  
 Scheben, 270, 276  
 Scheck (39/32 73), 312, 314, 319, 320  
 Scheerer (39/26 71), 42, 102, 107, 108, 111  
 Scheffzek, 384, 389, 399  
 Schega, 189  
 Scheiba (39/24 54), 300, 302  
 Scheidt (19/32 52), 143, 144, 154, 155, 224,  
     228  
 Scheit, 440, 445  
 Schenke (39/27 42), 78, 80  
 Scherer (39/32 33), 99, 105  
 Scherlenzky (39/28 05), 78, 88, 205, 218, 236,  
     246, 262, 286, 300,  
     311, 326, 355, 369,  
     429, 438, 447  
 Schermann (39/24 02), 327  
 Scherner, 101, 107, 110, 112  
 Scherwinsky (39/23 60), 260, 263, 268  
 Scheuer, 178, 186  
 Scheuerle (39/32 24), 101, 109, 111  
 Scheunemann, H. (19/30 60), 154, 191, 196,  
     197, 200, 201  
 Scheunemann, W., 157, 166  
 Scheybani (19/30 40), 197, 199  
 Schicketanz (19/31 10), 143, 148, 154, 155  
 Schier, 189  
 Schiffer (19/23 36, 25 10), 158, 159, 175  
 Schilcher (39/32 72), 309, 312, 314, 319, 320  
 Schild (39/27 98), 220, 223, 229, 230  
 Schilling, F., 170  
 Schilling, I. (39/8 01), 312  
 von Schilling, 384, 389, 393, 394  
 Schindler (19/25 00), 143, 148  
 Schinzinger (39/33 22), 65, 67, 101, 113, 115,  
     116, 229  
 Schirazi (19/27 63), 179, 186  
 Schitikova (39/28 07), 73, 264, 268, 277  
 Schlegel, 170, 173  
 Schleiffer, 157, 166  
 Schleinkofer (39/24 35), 300, 302, 306, 307  
 Schlesinger, 384, 389, 416, 417, 418  
 Schlosser, 210, 211  
 Schloßmacher, 372  
 Schmalzel (19/40 53), 143  
 Schmeltzer (39/28 07), 264  
 Schmid, H., 92  
 Schmid, J., 372  
 Schmidseder (19/30 22), 197, 199, 200, 201  
 Schmidt, Annelore (19/22 91), 178  
 Schmidt, Annemarie (39/27 07), 328  
 Schmidt, Annette (39/22 66), 247  
 Schmidt, August-Wilhelm (19/22 91), 189  
 Schmidt, B. (39/26 22), 121, 124, 130, 131  
 Schmidt, E., 304, 308  
 Schmidt, Gerhard (39/44 39), 260, 263, 268,  
     271, 272, 273  
 Schmidt, Günter (FB 17), 304  
 Schmidt, Günter (FB 19), (39/23 40), 328,  
     334  
 Schmidt, H., 431  
 Schmidt, H.-D. (19/21 51), 178, 186  
 Schmidt, K. (39/25 14), 13, 99, 101, 113, 115,  
     116, 117  
 Schmidt, P. (39/22 31), 22

- Schmidt, R. (39/25 92), 312, 317  
 Schmidt, Wolfgang (FB 8), (19/29 64), 170  
 Schmidt, Wolfgang (FB 25), 439, 441, 444, 445  
 Schmidt-von Bardeleben (39/27 68), 247, 250, 253, 254, 255, 256  
 Schmidtman (39/21 25), 429, 434  
 Schmied, Gerhard (39/27 97), 219, 223, 227  
 Schmied, Gudrun (19/21 66), 119, 178  
 Schmiscke (19/30 32), 197, 199  
 Schmitt, E.-J. (19/22 88), 179, 186, 459  
 Schmitt, H. (39/28 15), 285  
 Schmitt, W. (39/26 47), 67, 265, 268, 283, 284  
 Schmitt-Köppler, 189, 190  
 Schmitt-Sody (39/8 72), 328, 334  
 Schmitt-Strecker (39/8 77), 327, 331, 337, 339  
 Schmitz, A., 289  
 Schmitz, J. (39/27 59), 38, 67, 78, 79, 80, 83, 84  
 Schmitz-Formes, 170, 171  
 Schmucker (39/27 92), 206, 208, 211  
 Schmutzler, F. (39/26 56), 74, 75  
 Schmutzler, H.-J. (39/27 47), 64, 89, 91  
 Schnabel (19/22 69, 21 05), 157, 166  
 Schnarr (19/28 96), 24  
 Schnecko, 336, 344  
 Schneider, B. (19/20 56, 20 18), 142, 148  
 Schneider, Carl, 289  
 Schneider, Christine (39/23 88), 206  
 Schneider, Dietmar (FB 6), (19/31 34), 132, 136  
 Schneider, Dietmar (FB 10), (19/30 32), 197, 199  
 Schneider, Doris (39/21 46), 247  
 Schneider, Herbert (39/28 99), 288, 291, 297  
 Schneider, H. M. (19/26 01), 142, 148, 153  
 Schneider, Heinrich, 78, 80  
 Schneider, I. (39/27 67), 247, 250, 256, 257  
 Schneider, M., 166  
 Schneider, P. (39/23 04, 23 29), 13, 21, 38, 63, 64, 67, 101, 111, 118, 141, 212, 234, 324, 347, 366, 367  
 Schneider, T. (39/26 74), 79, 80, 83, 84  
 Schneider, U. H. (39/34 54), 42, 101, 109, 111  
 Schneider, W. (39/24 12), 105  
 Schnellbacher (19/22 56), 156, 166  
 Schniepp (19/21 51), 178, 186  
 Schober, 448, 454, 455, 456  
 Schoch (39/8 51), 312, 317  
 Schoeck (39/27 96), 219, 221, 227, 228  
 Schölmerich (19/22 50), 40, 139, 154, 156, 159, 171, 172  
 Schoen (39/24 56), 65, 66, 67, 89, 91, 95, 283  
 Schönberger, G. (19/21 57), 157, 160, 174  
 Schönberger, W. (19/25 57), 157, 160, 173, 174  
 Schönborn (19/22 56), 156, 160, 171, 172  
 Schöneberger (34 08), 349, 350, 351  
 Schönen, 157, 166  
 Schönfeld (39/26 61), 219, 223, 225  
 Schöpe, 448, 453, 456  
 Scholl, 142, 148  
 Scholz, H. (19/31 22), 132, 134  
 Scholz, J., 457  
 Schormann, 130  
 Schott, E., 12, 317  
 Schott, N. (39/24 57), 26  
 Schottroff (39/27 46), 88, 90, 92, 93, 95  
 Schrader, 457  
 Schramm (19/24 00), 157, 166  
 Schreckenberger, 64, 106, 107  
 Schreiber, L. (19/21 06), 133, 136, 233  
 Schreiber, M. (19/30 89), 197, 199  
 Schreiner, E. (39/28 18), 264  
 Schreiner, T. (39/28 78), 356, 361  
 Schriever, D. (19/22 88), 179, 186  
 Schriever, H., 124  
 Schröder, E. (39/23 05, 23 06), 21  
 Schröder, H., 317  
 Schröder, J. M. (19/28 13), 130, 143, 144, 153, 154, 175, 177  
 Schröder, L. (39/27 75), 287  
 Schröder, M. (16/28 34), 383  
 Schröder, W. J. (39/25 30), 237, 238, 241, 242, 243  
 Schrör (19/31 82), 132, 136, 138  
 Schröter (19/28 73), 24  
 Schrohe (39/22 72), 327  
 Schubert, G. (39/22 22), 311, 312, 314, 319, 320, 323  
 Schubert, J. (39/22 61), 25  
 Schubert, R. (19/27 53), 179, 186  
 Schubnell, 67, 223, 227, 228  
 Schuchmann (39/26 12), 287  
 Schuck (39/25 42), 217  
 Schürmann, H. (39/27 73), 370, 373, 379  
 Schürmann, K. (19/20 25, 20 24), 175, 177, 179, 181, 190, 191  
 Schüßler (39/22 58), 264, 269  
 Schütz (39/26 95), 357, 361, 367  
 Schuh (39/27 58), 79, 81, 85  
 Schuldt, 440, 445  
 Schulte (19/21 44, 23 40), 166  
 Schultheis, 41  
 Schultz, 374, 376  
 Schulz, C. (33 40), 301, 304  
 Schulz, F. (39/27 68), 247, 250, 253, 254, 256, 257  
 Schulz, G. V. (39/23 80), 64, 118, 141, 212, 234, 324, 328, 330, 337, 342, 347, 366, 367, 458  
 Schulz, R. C. (39/23 55), 327, 330, 337, 343, 344  
 Schulz, V., 157, 160, 171, 172

- Schulz, Winfried, 220, 221, 230; 231  
 Schulz, Wolfgang (19/30 32), 197, 199  
 Schulze, F. W. (39/22 16), 247, 248, 251, 253, 254  
 Schulze, P. M. (39/25 51), 99, 102, 115  
 Schulze-Gahmen (39/23 01, 23 04), 21  
 Schumacher, B. (19/23 05), 142  
 Schumacher, F. (39/44 41), 328, 334  
 Schumacher, G. (39/28 56), 21  
 Schumacher, L. (39/33 55), 287, 291, 293  
 Schumacher, M. (39/23 05, 32 86), 21  
 Schumann (19/22 77), 156, 166  
 Schunack (39/23 44, 23 34), 348, 349, 351, 352  
 Schunck, 384, 385, 405, 406, 416  
 Schuphan, 361  
 Schuster, C.-J. (19/22 56), 156, 166  
 Schuster, H.-P. (19/25 48), 150, 151, 156, 160, 171, 172  
 Schuster, H. (19/30 82), 197, 199  
 Schuttenberg (39/25 78), 328, 334  
 Schwab, B. (19/22 88), 179, 186  
 Schwab, K. (39/28 54), 369, 370, 372, 375  
 Schwägler (39/24 44), 214, 219, 221, 227, 228  
 Schwantag (39/22 27), 99, 101, 116  
 Schwartz, 105  
 Schwarz, G., 224  
 Schwarz, I. (19/23 61), 180  
 Schwarz, M. (19/27 47), 179, 186  
 Schwarz, R. (19/20 56, 20 18), 142, 148  
 Schwarz, S. (43 43), 349, 350, 351  
 Schwarz, W. (19/22 77), 156, 166  
 Schwarzkopf (19/22 97), 178, 186  
 Schweden (9 81), 327, 334  
 Schwedt (39/27 57), 237, 238, 244  
 Schweikert (19/21 40), 151, 178, 181, 190, 192  
 Schweitzer, E. (43 11), 349, 350, 352  
 Schweitzer, M. (39/24 12), 102, 110, 111  
 Schwenk (43 65), 370, 373, 375, 377  
 Schwentker (39/8 18), 312, 317  
 Schwickert, 441, 443  
 Schwidetzky-Roesing (39/22 42), 358  
 Schwuléra (39/7 18), 328, 334  
 Scotti-Rosin (39/28 16), 260, 261, 263, 269, 271, 272, 273  
 Seckfort, 170  
 von Seelen (39/24 71), 356, 358, 364, 365, 366  
 Sehhati Chafai (19/20 56, 20 18), 142, 148, 151  
 Seibel (39/22 91), 209, 215, 216  
 Seibert, G. (39/22 19), 124, 127, 130  
 Seibert, R., 441, 445  
 Seidel, 439, 441, 443, 445  
 Seifert (39/22 19), 123  
 Seiler (39/27 98), 220, 223, 228, 229  
 Seim (39/25 16), 301, 304, 306  
 Seitz, H., 157, 166  
 Seitz, W. (19/28 51), 178, 186  
 Selke (39/27 45), 77, 81  
 Sell (19/27 76), 157, 166  
 Sellmann (39/23 71), 105, 115  
 Sergl (19/30 24), 196, 197, 200, 202  
 Setz (19/30 32), 197, 199  
 Seufert (39/27 60), 237  
 Seyb, B. (19/23 36), 158  
 Seyb, K. E. (39/8 47), 14, 327, 334, 347  
 Seyfeddinipur (19/23 38), 158, 161, 175, 176, 177  
 Sezen (39/24 91), 334  
 Sharma (39/8 45), 357, 361, 367  
 Siddiqi (39/34 34), 220, 221, 232, 233  
 Sieben, Reinhold (43 34), 349, 350, 351  
 Sieben, Rolf (19/30 89), 197, 199  
 Siebert, F., 197, 289  
 Siebert, G. (19/30 35), 200, 202  
 Siegel, 336, 340, 458  
 Siegert (39/26 30), 356, 358, 362, 363  
 Sievers (42 93), 312, 317  
 Silberhorn (39/22 27), 105, 116  
 Sillescu (39/22 89), 38, 328, 330, 337, 340, 341, 342, 344  
 Silva-Brummel (39/24 32), 72, 261, 263, 269, 271, 273, 275  
 Simon (39/27 22), 123  
 Singer, H.-R., 270, 282, 283, 383, 385, 424  
 Singer, H. (39/7 16), 325, 328, 330, 337, 347, 458  
 Sinterhauf (19/21 89), 13, 156, 161, 170, 172  
 Six (39/27 95), 224, 233  
 Skoluda (19/20 41), 179, 186  
 Skonieczny, 12, 42  
 Slapnicar (39/23 68), 105  
 Slemrova (19/31 56), 132, 136  
 Slupski (39/28 10), 73, 261, 264, 269, 277, 278  
 Smollich, 251, 254  
 Söhnen (39/26 47), 265, 269  
 Sölter, 384  
 Sohns, 36  
 Sollberg, 170, 177  
 Sommer, 224, 227  
 Sonne, 374, 376  
 Sonntag (19/28 14), 142, 148  
 Sostegno, 142, 148  
 Spellucci (33 78), 301, 304, 305  
 Spiegel (39/23 51), 22  
 Spieker (39/26 56, 28 25), 74  
 Spieß, H. W. (39/25 36), 328, 334, 340, 341, 342  
 Spieß, K.-H. (39/22 65), 287, 291  
 Spira (39/27 84), 264, 266  
 Spitzbarth (19/28 78), 156, 160, 170, 171, 172  
 Spranger (19/23 25), 154, 157, 160, 173, 174  
 Sprengard (39/27 89), 14, 41, 67, 85, 86, 206, 207, 210, 212  
 Sprengel (19/22 88), 179, 186  
 Staab (39/27 74), 13, 287, 291, 294  
 Stachel (39/24 58), 79, 80, 85  
 Stadler (39/24 55), 88, 91  
 Stadtmüller, 439, 443, 445, 458

- Stähle, 384, 389, 391, 410, 411  
 Stählin, 90  
 Staffa (39/28 15), 73, 261, 264, 269, 276, 277  
 Stahl, 384, 389, 391, 400, 401, 403, 404  
 Stahlschmidt (19/22 98), 178, 186  
 Stallmach (39/22 64), 64, 85, 86, 118, 141, 206, 207, 210, 211, 212, 234, 324, 347, 366, 367, 458  
 Stapf (39/28 53), 370, 373, 375, 376, 377, 378  
 Stappers (39/24 14), 73, 220, 221, 229  
 Starke (39/21 28), 430, 433  
 Starlander, 390, 396  
 Stauber (39/22 88), 328, 335  
 Staude (39/28 36), 37, 300, 302, 305, 307, 308  
 Staudte (19/25 51), 178, 186  
 Stauff (43 39), 349, 350, 352  
 Stechele (19/27 82), 157, 161  
 Steck (39/26 85), 88, 90, 92  
 Stecker, 27  
 Steeger (19/28 55), 178, 186, 192, 193  
 Steffan, 362, 365, 366  
 Stegemann (39/32 17), 88, 91  
 Steger (19/30 40), 197, 200, 202  
 Stehl, 384, 389, 395, 405, 406, 407, 408, 409, 410, 411  
 Stein (32 63), 247, 250, 252  
 Steinbach, M., 170, 175  
 Steinbach, P. D. (19/25 33, 25 88), 179, 181, 194  
 Steingass (19/20 56, 20 18), 142, 148  
 Steinmann (39/25 84), 26  
 Steitz (39/23 49), 90, 93  
 Stelzig, 150, 152  
 Stephan (39/8 26), 312, 317  
 Sternberg (39/22 01, 22 02), 21, 22  
 Stillger, 430, 436  
 Stingl (43 85), 301, 304  
 Stock (39/27 15), 99, 105, 115, 116  
 Stockamp, 174, 189, 191, 192  
 Stocksmeier (19/28 40), 127, 128  
 Stoeck (27 39), 349, 350, 351  
 Stöhr, 374, 376, 379  
 Stötzer, 140, 150, 153  
 Stöwe (39/27 15, 25 51), 74, 99, 101, 113, 115, 116, 117  
 Stofft (32 03), 123, 125, 128, 129, 459  
 Stokes, 430, 432  
 Stoll, 384, 386, 398, 399  
 Stopfkuchen (19/23 24, 27 88), 157, 166  
 Stopp (39/26 27), 348, 349, 352  
 Stosseck (19/20 56, 20 18), 142, 148, 151  
 Straßmann (39/8 79), 330  
 Straub (19/24 41), 119, 156, 157, 160, 173, 174, 191, 192  
 Straubel, 317  
 Strauss, 189, 193  
 Streckler, H.-J. (39/21 18), 28  
 Streckler, L., 12  
 Streicher (19/22 56), 156  
 Strobl (39/24 70), 321, 322, 323, 328, 330, 331, 337, 341, 342, 343  
 Ströbel (19/24 49), 180  
 Stroth (43 62), 301, 304  
 Strube (19/20 11), 178, 186  
 Stuckas (39/22 16), 71, 247, 250, 254  
 Stürmer, 373, 377  
 Stuhmann (39/24 74), 328, 330, 337, 341, 342  
 Stuloff (39/28 38), 301, 302, 305  
 Stumpfen (39/28 21), 74, 75  
 Sturm (39/8 32), 312  
 Suchomel, E., 142, 148  
 Suchomel, F. (19/24 23), 178, 186  
 Suckow (39/24 51), 300, 302, 306, 307, 308  
 Sudek (39/24 41), 219, 223, 228  
 Süllwold, 225  
 Süs, 336, 344  
 Sulzmann (39/27 99), 225, 228, 230  
 Surányi, 271, 292, 295  
 Sutter (39/8 73), 327, 331, 343  
 'Swierk (39/27 75), 288, 290, 296  
 Swinke, 167
- T**  
 Takahashi, 258  
 Tangerding (19/30 80), 197, 200  
 Taubert, 225, 230  
 Taulke, 27  
 Teichmann, A. (39/25 52), 102, 107, 109, 111, 118  
 Teichmann, I. (19/30 21), 197  
 Teichner, W. (39/27 89), 64, 85, 86, 141, 206, 207, 210, 211, 212, 213, 214, 215, 216, 217, 218, 219, 220, 221, 222, 223, 224, 225, 226, 227, 228, 229, 230, 231, 232, 233, 234, 235, 236, 237, 238, 239, 240, 241, 242, 243, 244, 245, 246, 247, 248, 249, 250, 251, 252, 253, 254, 255, 256, 257, 258, 259, 260, 261, 262, 263, 264, 265, 266, 267, 268, 269, 270, 271, 272, 273, 274, 275, 276, 277, 278, 279, 280, 281, 282, 283, 284, 285, 286, 287, 288, 289, 290, 291, 292, 293, 294, 295, 296, 297, 298, 299, 300, 301, 302, 303, 304, 305, 306, 307, 308, 309, 310, 311, 312, 313, 314, 315, 316, 317, 318, 319, 320, 321, 322, 323, 324, 325, 326, 327, 328, 329, 330, 331, 332, 333, 334, 335, 336, 337, 338, 339, 340, 341, 342, 343, 344, 345, 346, 347, 348, 349, 350, 351, 352, 353, 354, 355, 356, 357, 358, 359, 360, 361, 362, 363, 364, 365, 366, 367, 368, 369, 370, 371, 372, 373, 374, 375, 376, 377, 378, 379, 380, 381, 382, 383, 384, 385, 386, 387, 388, 389, 390, 391, 392, 393, 394, 395, 396, 397, 398, 399, 400, 401, 402, 403, 404, 405, 406, 407, 408, 409, 410, 411, 412, 413, 414, 415, 416, 417, 418, 419, 420, 421, 422, 423, 424, 425, 426, 427, 428, 429, 430, 431, 432, 433, 434, 435, 436, 437, 438, 439, 440, 441, 442, 443, 444, 445, 446, 447, 448, 449, 450, 451, 452, 453, 454, 455, 456, 457, 458, 459, 460, 461, 462, 463, 464, 465, 466, 467, 468, 469, 470, 471, 472, 473, 474, 475, 476, 477, 478, 479, 480, 481, 482, 483, 484, 485, 486, 487, 488, 489, 490, 491, 492, 493, 494, 495, 496, 497, 498, 499, 500  
 Theile (19/28 25), 156, 160, 171, 172  
 Theiß (19/20 56, 20 18), 142, 148  
 Theissing (19/23 62), 189, 194  
 Theuerjahr, 374, 378  
 Thews (39/22 44), 38, 121, 123, 125, 129  
 Thiel, C. (19/22 56), 142, 148, 167  
 Thiel, H. (39/25 13), 312, 317, 321, 322  
 Thiele, I. (39/22 91), 206  
 Thiele, V. (39/22 89), 335  
 Thierfelder, A. (39/27 85), 264, 266, 278  
 Thierfelder, K. J. (41 37), 357, 361, 365  
 Thimm (39/26 60, 21 41), 63, 65, 66, 225, 226  
 Thoenes (19/23 01), 142, 144, 153, 154, 172  
 Thomas (39/26 78), 64, 118, 141, 212, 234, 324, 347, 354, 356, 358, 364, 366, 367, 458  
 Thomé (39/42 80), 123, 129  
 Thorwirth, 15  
 Thümler, P. (19/22 60), 178, 186  
 Thümler, R. (19/21 55), 130, 158, 167  
 Thürstein (19/27 90), 24  
 Thust (19/20 56, 20 18), 142, 148

Tietz (39/26 51), 68, 260, 261, 263, 267,  
269, 271, 272, 273  
Tietze, 189, 193  
Tilling, 170, 173, 174  
Tillmann (39/25 34), 74, 300, 302, 308  
Tillmanns (39/28 48), 370, 372, 377, 378  
Timewell, 384, 389, 400, 401, 403, 404  
Timm, 189, 195  
Timmermann, 447, 449, 453, 456  
Tittel (39/26 95), 357, 361  
Tobien, E. (39/27 80), 265  
Tobien, H. (39/23 26), 369, 370, 372, 376,  
377  
Tobschall (39/28 44), 370, 372, 375, 376,  
377, 378, 458  
Tönges (39/27 75), 287  
Toepel, 335  
Toussaint, G. (39/23 38), 437, 438, 439,  
441, 445  
Toussaint, W., 170, 174  
Trauth (39/25 76), 27, 35  
Trautmann, I. (39/8 98), 328  
Trautmann, N. (39/8 47), 327, 335, 347  
Treinen (19/30 63), 197, 200  
Tresse, 43  
Tresz (19/29 66), 119, 142, 156  
Tröger (19/23 24, 27 88), 157, 167  
Troll (39/26 26), 358  
Trübenbacher (39/32 77), 312, 314, 319,  
320  
Trümper (19/22 88), 187  
Tschampa (39/22 91), 206, 208, 214, 215  
Tsurikov (39/28 15), 264, 269, 277  
Tüttenberg (19/22 56), 156, 167  
Tuschinsky (39/28 09), 261, 264, 269, 276

## U

Ullrich (34 78), 204, 206, 208, 214, 215,  
216  
Ulmer, 129, 130, 448, 449, 451  
Uloth (39/26 05), 327  
von Ungern-Sternberg (19/22 56), 156, 167  
Unkelbach (33 31), 301, 304  
Unverricht (39/27 81), 67, 288, 289, 297  
Urich (39/23 14), 356, 358, 363, 364, 365,  
366  
von Uslar, 289  
Uthoff (39/28 46), 370, 372, 379, 380

## V

Valentin (19/30 80), 197, 200  
Vandekerkhove (42 01), 356, 361, 362  
Vaupel (39/24 29), 123, 125, 129  
Veintimilla (19/20 03), 179, 187  
Veith (39/27 61), 67, 237, 238, 241, 242,  
243

Velden (39/32 20), 220, 223, 232  
Venzlaff (39/27 79), 265, 266, 282, 283  
Verchau (39/27 76), 288, 291, 294, 295  
Vermeer, 384, 385, 391  
Viehweg, 102  
Voelkel, Rüdiger (FB 19), (39/24 90), 328  
Völkel, Rüdiger (FB 23), 335, 384, 389  
Völker (39/23 49), 67, 90, 93  
Vogel, H. (19/32 34), 123, 127, 129  
Vogel, H.-R., 127  
Vogt, A. (39/23 38), 437  
Vogt, B. (39/27 93), 206  
Vogt, K., 439, 445  
Vogt, W. (39/23 56), 327, 330, 337, 342, 344  
Voigt, B. (39/25 59), 99, 105, 115  
Voigt, C. W. (39/44 38), 327, 335, 339  
Voigt, J., 142, 148  
Voigt-Martin (39/23 47), 335  
Voit, 160  
Volk, E., 439, 442, 443, 444  
Volk, H., 81  
Volkert, 192  
Volkmann, 67, 292, 293, 296  
Vollenweider (33 52), 356, 361, 362  
Vollrath (39/23 62), 123, 125, 128, 129  
Volz (39/21 22), 428, 429, 431, 432  
Voshage (16/2 20), 318, 321, 323  
Voss, H. G. (39/26 83), 220, 223, 232  
Voß, R. (39/27 57), 237, 239, 241, 242  
Voth (19/26 64), 130, 151, 174, 175, 177,  
179, 181, 190, 191, 192

## W

Wachs (39/28 43), 313, 315, 323  
Wacker (39/7 42), 328, 335  
Wadewitz (39/22 59), 288  
Wäffler (16/3 03), 43, 317, 322, 323  
Wänke (16/2 30), 43, 318, 322, 323, 347  
Wagner, F., 189, 194  
Wagner, Gerhard, (Verw.), 14  
Wagner, Gerhard (FB 16), (39/28 13), 288,  
291, 294  
Wagner, H. (19/31 47), 132, 135, 136, 138  
Wagner, R. (19/28 11), 142, 148, 153  
Wagner, S., 98  
Wagner, U. (39/24 04), 105  
Wahler, (19/23 24, 27 88), 157, 167  
Wahrig (39/25 41), 240, 242, 243, 247, 248,  
258  
Walach (39/44 46), 328, 335  
Walde (19/28 82), 178, 187  
Waldeck, F., 127  
Waldeck, H. (39/28 45), 370, 372, 377  
Waldmann (19/23 11), 179  
Waldt (39/27 69), 370, 373, 379  
Wallenfang (19/27 47), 179, 187  
Walter, H., 115  
Walter, R., 291, 297, 298  
Walter, U. (19/22 77), 156, 161, 167

- Walther, B. (19/23 24, 27 88), 157, 167, 174  
 Walther, G. (19/23 96, 29 76), 133, 134, 140  
 Walther, V. H. (39/8 04), 312, 314, 321, 322, 323  
 Wandel, 156, 167  
 Wanek, 441, 445  
 Wanitschke, 156, 167  
 Warneck, 25, 336, 342  
 von Wasielewski, 137, 138, 353  
 Watzka (39/22 40), 125  
 Weber, Hans (39/26 24, 23 15), 355, 356, 358, 362, 363  
 Weber, Helmut (43 55), 304  
 Weber, Hermann (39/26 63), 38, 67, 287, 289, 293, 294, 296, 301  
 Weber, K. (39/21 27), 430, 433  
 Weber, M. (39/8 46), 327, 335, 347  
 Weber, S., 301, 304  
 Wegener (39/23 15), 356, 358, 365, 366  
 Wegner, K. (27 39), 349, 350, 351  
 Wegner, O., 105  
 Wegner, T., 390, 427  
 Wegner, W. (39/33 72), 220, 223, 233  
 Wehnert, 439, 442, 458  
 Weicksel (39/33 49), 312, 317, 319  
 Weidenbruch, 27, 35  
 Weidenfeld (39/26 61), 67, 219, 221, 225, 226  
 Weidlich, 336  
 Weidmann (32 14), 81, 85  
 Weigand, Hanfried (19/21 26), 142, 148  
 Weigand, Herbert, 178, 187  
 Weigand, U. (19/26 39), 157, 167  
 Weihrauch (19/22 77), 156, 167  
 Weiler, E. (39/32 36), 105  
 Weiler, H., 374, 376  
 Weinbach (19/21 51), 178, 187  
 Weinblum (39/27 37), 124, 125, 130, 131  
 Weiner (19/40 55), 143  
 Weinig (19/23 24, 27 88), 157, 167  
 Weinmann (39/25 25), 21  
 Weis, G., 384, 389, 406, 407  
 Weis, J. (19/21 46), 156, 160, 171  
 Weis, M. (9 23), 327, 335  
 Weis, R. (39/23 50), 328, 355  
 Weiß (39/24 60), 79, 80, 83, 84  
 Weitzel, D. (19/23 24, 27 88), 157, 167  
 Weitzel, U. (32 96), 71, 247, 250, 255  
 Wellek, B., 167  
 Wellek, S. (19/44 61, 31 12), 143, 148, 154, 155, 156  
 Welpe, E. (39/24 68), 357, 359, 364, 365  
 Welpe, I., 210, 214, 430, 435  
 Welter (39/22 30), 42, 102, 116  
 Wende (19/21 41), 130, 143, 144, 152, 153, 175, 177  
 Wendling (19/24 39), 178, 187  
 Wendorff, 322, 341  
 Wenneis (39/28 22), 74, 75  
 Wentzlaff-Eggebert, 237, 238  
 Wentzlow (19/30 89), 197, 200  
 Werle, E. (39/23 55), 327  
 Werle, H. (39/32 38), 98, 102, 107, 110  
 Wermuth (19/31 07), 154, 155  
 Werner, A., 225, 228  
 Werner, H.-P. (19/31 55), 132, 136, 137  
 Werner, M. (39/22 25, 22 23), 97  
 Werner, W. (43 58), 301, 304  
 Wernitsch (19/26 23), 178, 181, 190, 191  
 Werth (39/24 06), 312, 314, 320, 322, 323  
 Wessel-Therhorn, 449, 454  
 Wessinghage, 189, 191  
 Westenfelder, J., 384, 395, 396, 397, 417, 418  
 Westenfelder, M.-F., 389, 390, 407, 408, 409, 410, 411  
 Westphal (39/27 64), 247  
 Wetter, F., 81  
 Wetter, G. (19/31 05), 143, 148, 155  
 Wettmann, 225  
 van de Weyer, 150, 152  
 Wiechert (39/25 92), 312, 317, 322, 323  
 Wiehl (39/22 04), 22  
 Wieland (19/22 04, 22 14), 24  
 Wild, A. (39/26 88), 356, 359, 362, 363  
 Wild, G. (39/28 10), 288, 289, 293, 294, 296  
 Wilhelm (19/20 56, 20 18), 142, 148  
 Wilke (39/26 77), 220, 223, 230, 231  
 Willebrand, 189, 191  
 Willems, G. (39/27 55), 237, 240, 241  
 Willems, M. (39/24 75), 245  
 Willems, W. (43 85), 301, 304, 307  
 Willenberg (39/25 36), 328, 335  
 Willersinn, 38  
 Willkommen (19/22 88), 179, 187  
 Winau (39/32 57), 127, 133, 134, 139, 140  
 Winkhaus, 336, 340  
 Winkler (39/25 75), 237, 240, 242  
 Winter (39/24 38), 264, 266, 280  
 Wischmann, 446, 448, 450, 452, 453  
 Wissemann (39/28 06), 264, 266, 276  
 Wisser (39/27 88), 206, 207, 210, 211, 212  
 Wittgens (39/8 79), 327  
 Wittig (19/31 49), 132, 136, 137  
 Wittmann, A., 449  
 Wittmann, P. (39/22 24), 105, 116  
 Wittschen (19/24 48), 142, 148  
 Witzel (19/25 51), 178, 187  
 Wlosok (39/26 66), 67, 264, 266, 278  
 Wölfle (39/28 68), 312  
 Wörner (39/33 80), 220, 223, 233, 234  
 Wohlfahrt, H.-D. (39/8 12), 312, 315, 323  
 Wohlfahrt, K. A. (32 13), 79, 81  
 Wojta, 189  
 Wolf, B. A. (39/24 91), 328, 330, 337, 341, 342, 344  
 Wolf, E., 156, 167  
 Wolf, H. U. (39/8 36), 328, 331  
 Wolf, Hartmut (41 42), 312, 317  
 Wolf, Heinz (39/22 21), 22  
 Wolf, R. (19/29 66, 23 77, 31 80), 14, 23, 119, 142, 144, 152  
 Wolff (19/22 75), 139, 154, 156, 160, 171, 172

Wollenweber (39/22 84), 327  
 Wollert (39/21 20), (19/30 18), 31 73), 13,  
 21, 61, 132, 134, 138,  
 139  
 Wollitz, 439, 445  
 Wolter, G. (39/28 12), 288  
 Wolter, L. (39/26 60, 21 41), 63  
 Woolley, 384, 389, 391, 396, 398, 400, 401,  
 403, 404  
 Wortmann, B. (19/22 83), 179, 187  
 Wortmann, W. (19/27 66), 179, 187  
 Wüst, 189, 195  
 Wulff, 189, 192  
 Wullschleger (42 76), 312, 317, 319  
 Wunderlich, 142, 148, 174  
 Wyler, 27  
  
 Y  
 Yalcindag, 142, 148  
  
 Z  
 Zachmann (39/27 26), 39, 314, 321, 322,  
 323, 325, 328, 330,  
 337, 342  
 Zahn (39/27 11), 38, 123, 125, 130, 131

Zajtay, 42, 106  
 Zakosek, 374  
 Zander (19/24 30), 123, 125, 129, 130  
 Zapp (39/22 58), 264  
 Zauner (39/25 46), 79, 81  
 Zeile (19/22 52), 156, 161, 170, 171, 172  
 Zeimentz (39/25 47), 79, 81  
 Zeising, 384  
 Zeitler, 150, 152  
 Zenner (39/21 17), 41  
 Zickler, 441, 445  
 Ziegler, B., 318, 321, 322, 323  
 Ziegler, H. (39/44 41), 328, 335  
 Ziegler, J. G. (39/25 47), 79, 80  
 Ziegler, R. (19/23 24, 27 88), 157, 167  
 Zimmermann, M. (39/22 26), 99  
 Zimmermann, K., 210  
 Zimmermann, R., 430  
 Zindel (39/25 52), 105  
 Zipf, 448, 451, 456  
 Zipfel, 156, 167  
 Zitzlsperger (39/23 05, 32 86), 21  
 Zöllner, 156, 157, 167  
 Zöllner (39/27 36), 124, 125, 130, 131  
 Zosel (39/27 94), 14, 220, 223, 232  
 Zschiedrich (19/22 77), 156, 167  
 Zweig, 167  
 Zwilling, 430, 433

24 30 - WS 1976/77